



**Kalkınma**

Belirli Göstergelerle  
**İmalat Sanayindeki  
Aylık Gelişmeler**

**TÜRKİYE KALKINMA BANKASI A.Ş.**

**Ekonomik ve Sosyal Araştırmalar Müdürlüğü**

**Şubat 2011  
ANKARA**

<b><u>Hazırlayanlar</u></b>	<b><u>Sektör Adı</u></b>	<b><u>Sayfa No</u></b>
Dr. Serdar Şahinkaya	İmalat Sanayi Genel Değerlendirmesi.....	1
Filiz Keskin	Gıda Ürünleri ve İçecek İmalatı.....	7
Filiz Keskin	Tütün Ürünleri İmalatı.....	11
Faruk Sekmen	Tekstil Ürünleri İmalatı.....	15
Leyla Dolun	Giyim Eşyası İmalatı; Kürkün İşlenmesi ve Boyanması.....	19
O. Levent Boya	Deri İşleme, Saraciye ve Ayakkabı İmalatı.....	23
M. Oğuzhan Önen	Ağaç ve Mantar Ürünleri İmalatı (Mobilya hariç).....	27
Birgül Oğuzoğlu	Kâğıt ve Kâğıt Ürünleri İmalatı.....	31
Mustafa Şimşek	Basım ve Yayım; Plak, Kaset v.b. Kayıtlı Medyanın Çoğaltılması.....	35
Yusuf Meder	Kok Kömürü, Rafine Edilmiş Petrol Ürünleri ve Nükleer Yakıt İmalatı.	39
Seher Ozan	Kimyasal Madde ve Ürünlerin İmalatı.....	43
Fulya Bayraktar	Plastik ve Kauçuk Ürünleri İmalatı.....	47
Faruk Sekmen	Metalik Olmayan Diğer Mineral Ürünlerin İmalatı.....	51
Erdal Ertuğrul	Ana Metal Sanayi.....	55
O. Levent Boya	Makine ve Teçhizatı Hariç; Metal Eşya Sanayi.....	59
M. Emin Karaca	Başka Yerde Sınıflandırılmamış (BYS) Makine ve Teçhizat İmalatı....	63
Birgül Oğuzoğlu	Büro, Muhasebe ve Bilgi İşlem Makineleri İmalatı.....	67
Emrah Ersoy	BYS. Elektrikli Makine ve Cihazların İmalatı.....	71
Erdal Ertuğrul	Radyo, TV, Haberleşme Teçhizatı ve Cihazları İmalatı.....	75
Ahmet Kandemir	Tıbbi Aletler; Hassas ve Optik Aletler ile Saat İmalatı.....	79
M. Ali Kafalı	Motorlu Kara Taşıtı, Römork ve Yarı Römork İmalatı.....	83
M. Oğuzhan Önen	Diğer Ulaşım Araçlarının İmalatı.....	87
Mustafa Şimşek	Mobilya İmalatı; BYS. Diğer İmalatlar.....	91

## ÖNSÖZ

İmalat sanayi sektöründe meydana gelen gelişmelerin aylık düzeyde izlendiği bu çalışmada, imalat sanayinin performansı, üretim endeksi, kapasite kullanım oranı ve dış ticaret (ihracat ve ithalat) verileri açısından değerlendirilmiştir.

Aylık periyotta sürdürülmesi planlanan bu çalışma ile, en yeni verilerle imalat sanayii ve alt sektörlerindeki gelişmeler ve değişimler izlenecektir. Çalışmanın üç göstergeden oluşmasının nedeni, imalat sanayii ile ilgili bu göstergelerin aylık periyotta yayınlanmasıdır. Üretim endeksi göstergesi ile imalat sanayi alt sektörlerinin üretim performansındaki değişimler izlenecektir. Kapasite kullanım oranı göstergesi ile (geniş anlamda) imalat sanayi alt sektörlerinin etkinliği ve alt sektörler bazında farklılaşma olup olmadığı belirlenebilecektir. Dış ticaret göstergeleri ile de hem iç ve dış piyasalardaki canlanma/daralma hem de ülke dış ticaretinin çok önemli bir kısmını temsil eden (ihracatta yaklaşık %90'lar ve üzeri, ithalatta yaklaşık yüzde 80'ler) imalat sanayi dış ticaretinden hareketle ülke dış ticaretindeki gelişmeler izlenebilecektir.

Çalışma her alt sektör için aynı biçim ve içerikte tasarlanmış, ayrıca eğilimlerin izlenebilmesi için tüm göstergelerin geçmiş dönem değerleri de dikkate alınmıştır. Bu sayede, hem alt sektör hem de imalat sanayi bazında sektörel değerlendirme ve karşılaştırmaların yapılabilmesi hedeflenmiştir.

Çalışmada kullanılan istatistiklerden üretim endeksi ve dış ticaret verileri Türkiye İstatistik Kurumu (TÜİK), kapasite kullanım oranına ilişkin veriler ise T.C. Merkez Bankası tarafından açıklanan istatistiklerden oluşmaktadır.

**EKONOMİK VE SOSYAL ARAŞTIRMALAR  
MÜDÜRLÜĞÜ**

## İMALAT SANAYİ

### Sektör Kodu (NACE): D

#### 1. Sektöre İlişkin Genel Bilgiler

Sektördeki İşyeri Sayısı (Adet) (2008)	321,663
Sanayi İçindeki Payı	%98.42
Sanayi İçindeki Sırası	1
Sektörde Ücretli Çalışan Sayısı (Kişi) (2008)	2,538,408
Sanayi İçindeki Payı	%93.64
Sanayi İçindeki Sırası	1
Sektör Üretim Değeri (Milyon TL) (2008)	477,140
Sanayi İçindeki Payı	%84.15
Sanayi İçindeki Sırası	1
Sektör Katma Değeri (Milyon TL) (2008)	93,804
Sanayi İçindeki Payı	%85.03
Sanayi İçindeki Sırası	1

Sanayi sektörü; imalat sanayi (Nace: D), madencilik ve taşocakçılığı (Nace: C) ve elektrik, gaz, su (Nace: E) sektörlerinden oluşmaktadır. İmalat sanayi, sanayi sektöründeki; işyerlerinin yüzde 98.42'sini, ücretli çalışanların yüzde 93.64'ünü, üretim değeri bakımından yüzde 84.15'ini ve katma değer açısından da yüzde 85.03'ünü temsil etmektedir. Bu bağlamda İmalat sanayi sektörü, sanayiinin en önemli iş koludur.

#### 2. Üretim Endeksi

2010 yılı Aralık ayında 2005=100 temel yıllık sanayi üretim endeksi imalat sanayiinde 133.6 olarak gerçekleşmiştir. Üretim endeksi, bir önceki yılın aynı ayına göre yüzde 15.9, bir önceki aya göre de yüzde 16.0 oranında artış kaydetmiştir.

Tablo 1: Aralık 2010 Üretim Endeksi (2005=100)

	Endeks	Değişim (%) (Yıllık)	Değişim (%) (Aylık)
Toplam Sanayi	134.1	14.4	15.3
İmalat Sanayi	133.6	15.9	16.0

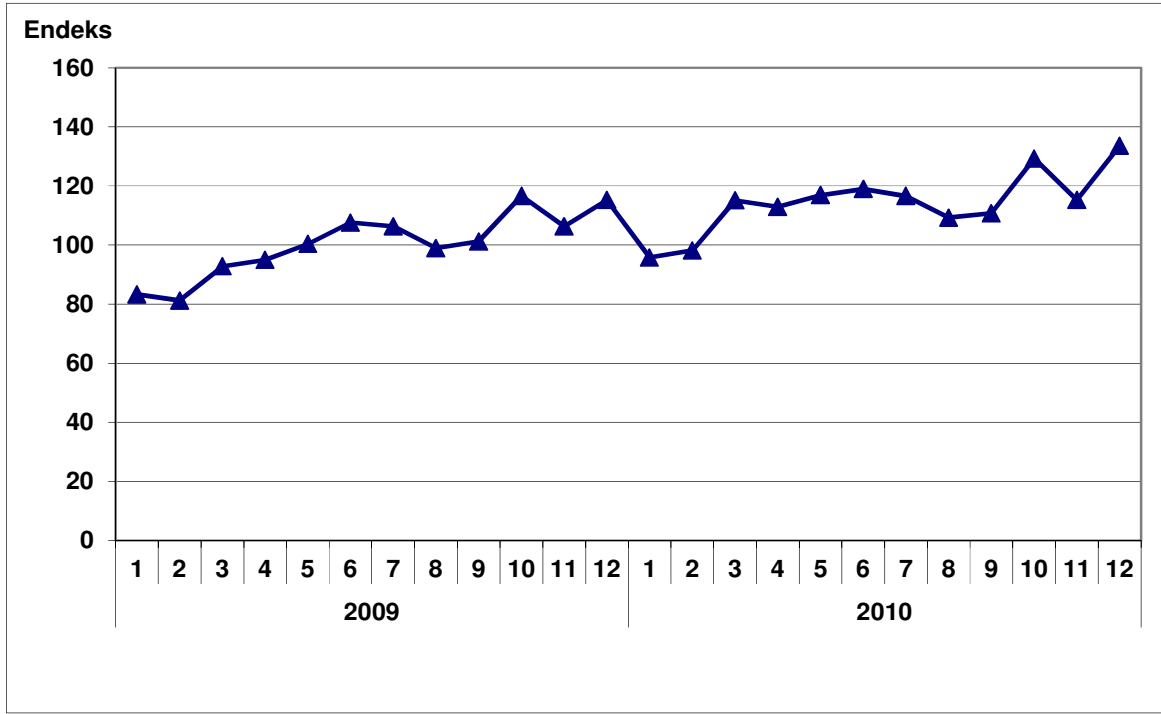
**Grafik 1: Üretim Endeksinin Gelişimi (2005=100)**

Bir önceki yılın aynı ayına göre imalat sanayi alt sektörleri incelendiğinde; yirmi iki alt sektörün **birinde** üretim azalışı görülürken diğer sektörlerde üretim artışı kaydedilmiştir.

**Tablo 2: Bir Önceki Yılın Aynı Ayına Göre Değişim Oranları (2005=100)**

Sektör Kodu	Sektör Adı	Değişim (%)
D	İmalat Sanayi	15.9
15	Gıda ürünleri ve içecek imalatı	7.7
16	Tütün ürünleri imalatı	-24.5
17	Tekstil ürünleri imalatı	4.7
18	Giyim eşyası imalatı	13.0
19	Derinin tabaklanması ve işlenmesi	24.8
20	Ağaç ve ağaç mantarı ürünleri imalatı (mob. hariç)	35.1
21	Kağıt hamuru, kağıt ve kağıt ürünleri imalatı	12.3
22	Basım ve yayım	1.4
23	Kok kömürü rafine edilmiş petrol ürünleri	29.7
24	Kimyasal madde ve ürünleri imalatı	5.9
25	Plastik ve kauçuk ürünleri imalatı	21.3
26	Metalik olmayan diğer mineral ürünleri imalatı	17.3
27	Ana metal sanayii	35.8
28	Makina ve teçhizat hariç; metal ürünleri imalatı	23.1
29	B.y.s. makine ve teçhizat imalatı	26.1
30	Büro makineleri ve bilgisayar imalatı	6.9
31	B.y.s elektrikli makine ve cihazların imalatı	29.8
32	Radyo, TV, haberleşme teçhizatı ve cihazları iml.	0.1
33	Tıbbi hassas ve optik aletler ile, saat imalatı	61.0
34	Motorlu kara taşıtı, Römork ve y.römork iml.	29.7
35	Diğer ulaşım araçlarının imalatı	0.3
36	Mobilya imalatı b.y.s.diğer imalatlar	4.8

### 3. Kapasite Kullanım Oranı

2010 yılı Aralık ayında İmalat sanayi genelinde kapasite kullanım oranı, geçen yılın aynı ayına göre 7.4 puan artış, bir önceki aya göre ise 0.7 puan azalış göstererek yüzde 75.0 seviyesinde gerçekleşmiştir.

**Tablo 3: Aralık 2010 Kapasite Kullanım Oranı**

	KKO (%)	Değişim (Puan) (Yıllık)	Değişim (Puan) (Aylık)
İmalat Sanayi	75.0	7.4	-0.7

Grafikten de görülebileceği gibi kapasite kullanım oranı, 2009'un ikinci yarısından itibaren yüzde 65-70 bandında salınmış olup 2010'un Nisan ayından itibaren küçük kıpırdanışlar göstermektedir.

**Grafik 2: Kapasite Kullanım Oranının Gelişimi**

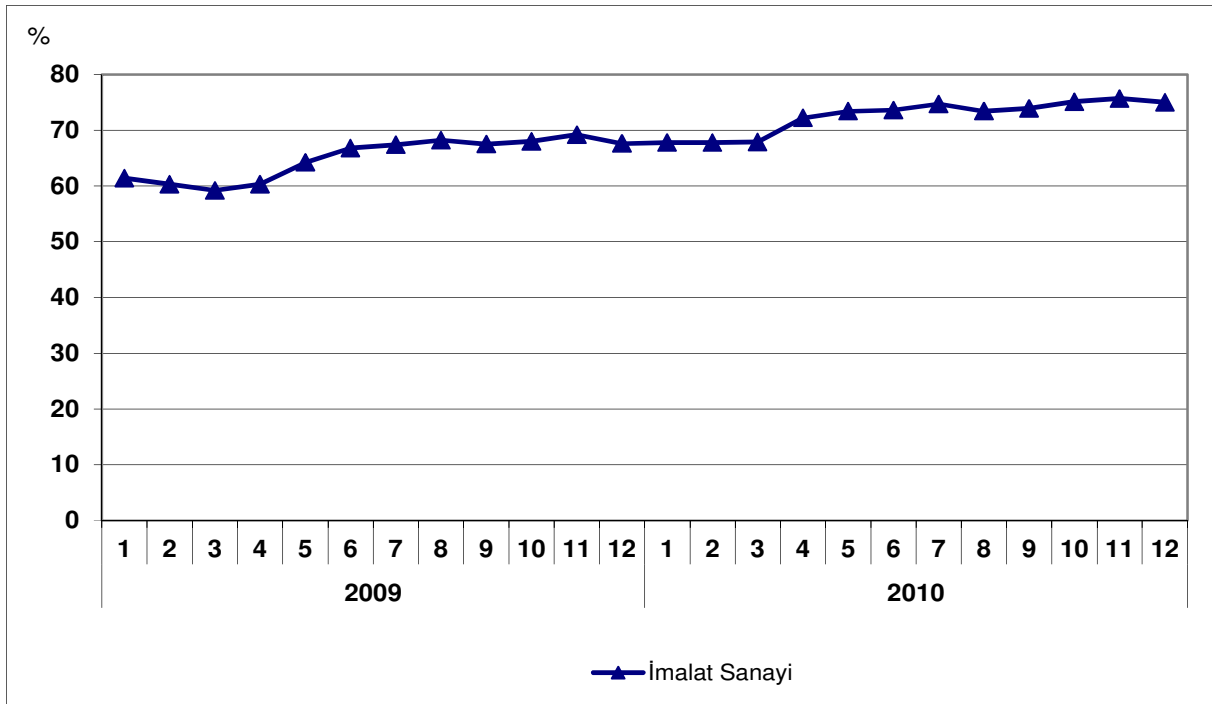

Alt sektörler temelinde kapasite kullanım oranlarına bakılığında, doğal olarak bire bir tekabül etmese de, üretim endeksi gelişmeleri ile paralel bir görüntü arz ettiği not edilebilir.

2010 Aralık itibariyle en yüksek kapasite kullanım oranı, yüzde 83.6 düzeyi ile Radyo, televizyon, haberleşme teçhizatı ve cihazları imalatında, en düşük kapasite kullanım oranı ise yüzde 55.2 düzeyi ile Büro makineleri ve bilgisayar imalatı sektöründe gözlenmektedir.

Aşağıdaki tabloda alt sektörler bazında KKO'nun dağılımı verilmektedir.

Tablo 4: Sektörlere Göre Kapasite Kullanım Oranı

Sektör Kodu	Sektör Adı	KKO (%)
15	Gıda ürünleri ve içecek imalatı	72.4
16	Tütün ürünleri imalatı	75.1
17	Tekstil ürünleri imalatı	79.5
18	Giyim eşyası imalatı	77.6
19	Derinin tabaklanması ve işlenmesi	68.2
20	Ağaç ve ağaç mantarı ürünleri imalatı	79.5
21	Kağıt hamuru, kağıt ve kağıt ürünleri imalatı	75.9
22	Basım ve yayım	73.0
23	Kok kömürü, rafine edilmiş petrol ürünleri ve nükleer yakıt imalatı	75.9
24	Kimyasal madde ve ürünlerin imalatı	79.9
25	Plastik ve kauçuk ürünleri imalatı	75.4
26	Metalik olmayan diğer mineral ürünlerin imalatı	77.0
27	Ana metal sanayi	78.6
28	Makine ve teçhizatı hariç; fabrikasyon metal ürünleri imalatı	68.0
29	Başka yerde sınıflandırılmamış makine ve teçhizat imalatı	71.5
30	Büro makineleri ve bilgisayar imalatı	55.2
31	Başka yerde sınıflandırılmamış elektrikli makine ve cihazların imalatı	78.1
32	Radyo, televizyon, haberleşme teçhizatı ve cihazları imalatı	83.6
33	Tıbbi aletler; hassas ve optik aletler ile saat imalatı	72.7
34	Motorlu kara taşıtı, römork ve yarı römork imalatı	71.9
35	Diğer ulaşım araçlarının imalatı	74.6
36	Mobilya imalatı; başka yerde sınıflandırılmamış diğer imalatlar	63.8

#### 4. Dış Ticaret

Türkiye İstatistik Kurumu ve Gümrük Müsteşarlığı işbirliği ile oluşturulan geçici dış ticaret verilerine göre; imalat sanayi sektöründe, 2010 yılı Aralık ayında, 2009 yılının aynı ayına göre ihracat yüzde 19.9 artarak yaklaşık 11.0 milyar dolar, ithalat ise yüzde 33.7 oranında artarak 16.1 milyar dolar olarak gerçekleşmiştir. 2009 Aralık ayında yüzde 76.2 olan ihracatın ithalatı karşılama oranı, 2010 Aralık ayında ciddi bir düşüşle yüzde 68.3'e gerilemiştir.

**Tablo 5: Aylara Göre Dış Ticaret (Değer: 1,000 USD, Değişim: %)**

	Yıl	İhracat (X)		İthalat (M)		X-M		X/M (%)	
		Değer	Değişim	Değer	Değişim	Değer	Değişim		
<b>İMALAT</b>	<b>Ocak-Aralık</b>	2009	95,449,246		111,030,525		-15,581,278	86.0	
		2010	105,517,613	10.5	145,318,615	30.9	-39,801,002	155,4	72.6
	<b>Aralık</b>	2009	9,150,403		12,011,442		-2,861,039		76.2
		2010	10,969,692	19.9	16,064,906	33.7	-5,095,214	78.1	68.3
<b>SANAYİ</b>	<b>Ocak-Aralık</b>	2009	97,271,902		131,672,431		-34,400,529		73.9
		2010	108,375,528	11.4	171,271,083	30.1	-62,895,555	82.8	63.3
	<b>Aralık</b>	2009	9,422,885		14,018,456		-4,595,571		67.2
		2010	11,230,495	19.2	18,916,605	34.9	-7,686,110	67.3	59.4

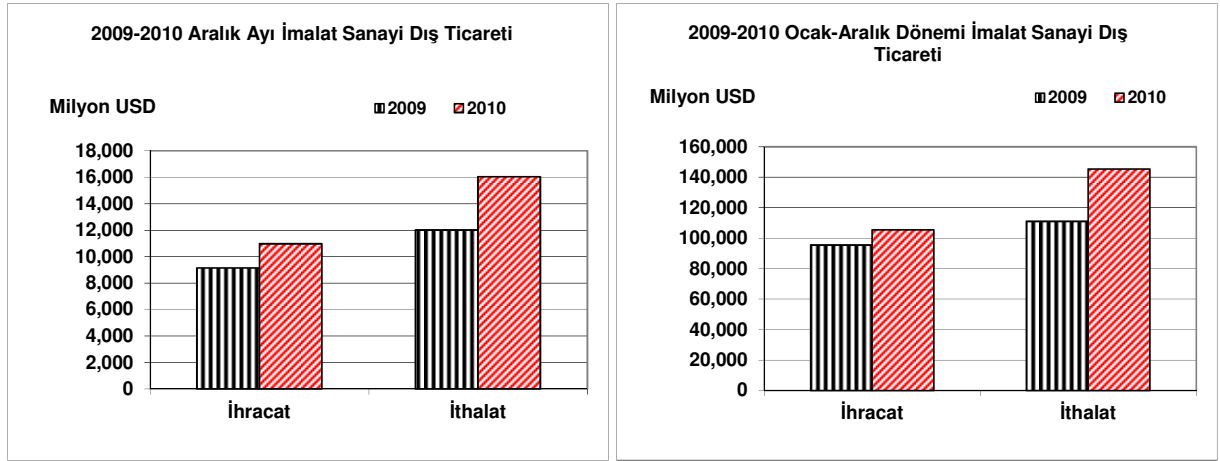
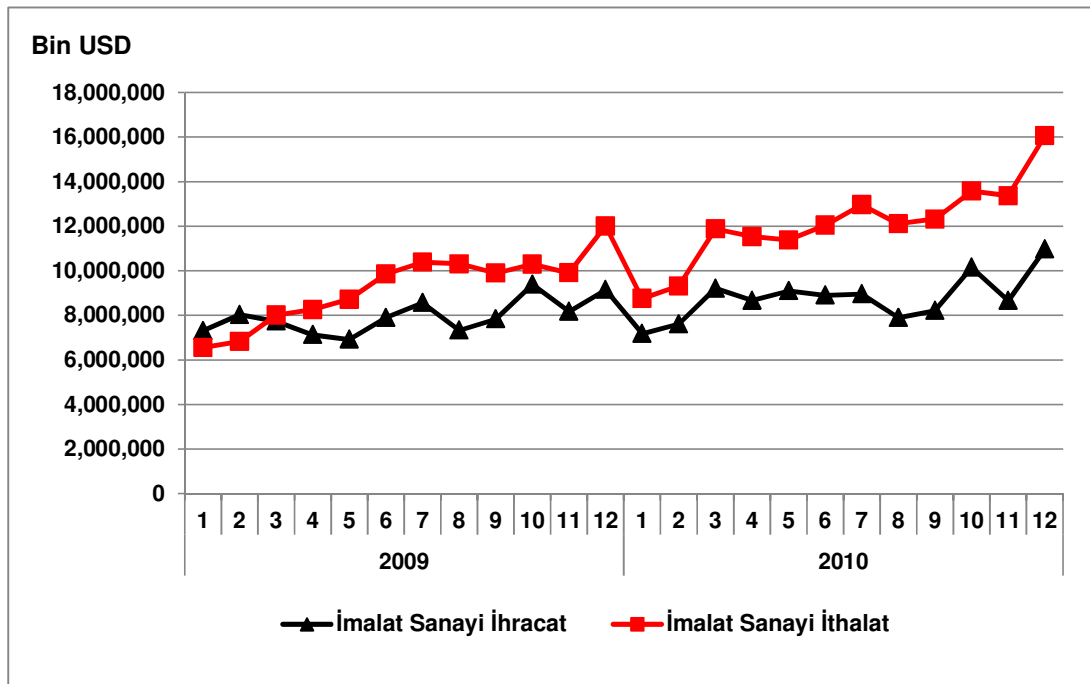
**Grafik 3: İmalat Sanayi Dış Ticareti**

**Grafik 4: Dış Ticaretin Gelişimi**

Grafik 5'ten de görüleceği gibi imalat sanayi üretimi ile ithalatı arasında bir uyum ve paralellik gözlenmektedir. Buradan hareketle, imalat sanayiinin bilhassa ara malları ve hammadde temini anlamında ithalata bağımlı bir yapı arzettiği ve iktisadi toparlanmaya paralel olarak yukarıda belirtilen kalemlerdeki artış nedeniyle ithalatın da hızlı bir şekilde arttığı söylenebilir.

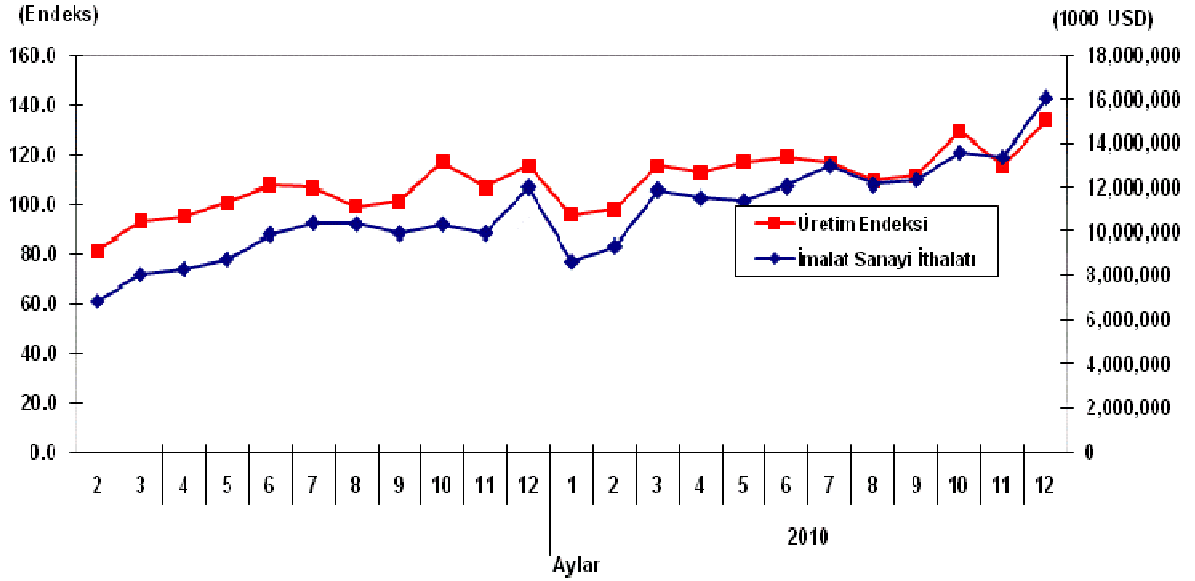
**Grafik 5: Üretim ile İthalatın Senkronizasyonu**



Ülke ekonomisindeki canlanmanın ve bu sayede ortaya çıkacak büyümenin ekonominin başka bir cephesinde (dış ticaret dengesi) bir bozulmaya yol açmadan, sürdürülebilir nitelik kazanması için orta ve uzun vadede uygulanacak iktisat politikaları vasıtasıyla ülke üretim yapısının net ithalatçı konumdan mümkün olduğunca uzaklaştırılması gerekmektedir.

Bu anlamda alt politika demeti olarak uygulanabilecek sanayi politikası, teşvik politikası, dış ticaret politikası tedbirleri gözden geçirilirken istihdam yaratabilecek büyüme politikaları birlikte düşünülmelidir.

## GIDA ÜRÜNLERİ VE İÇECEK İMALATI

### Sektör Kodu (NACE): 15

#### 1. Sektöre İlişkin Genel Bilgiler

Sektördeki İşyeri Sayısı (Adet) (2008)	34,782
İmalat Sanayi İçindeki Payı	%10.81
İmalat Sanayi İçindeki Sırası	4
Sektörde Ücretli Çalışan Sayısı (Kişi) (2008)	288,678
İmalat Sanayi İçindeki Payı	%11.37
İmalat Sanayi İçindeki Sırası	3
Sektör Üretim Değeri (Milyon TL) (2008)	66,734
İmalat Sanayi İçindeki Payı	%13.99
İmalat Sanayi İçindeki Sırası	1
Sektör Katma Değeri (Milyon TL) (2008)	10,985
İmalat Sanayi İçindeki Payı	%11.71
İmalat Sanayi İçindeki Sırası	2

#### 2. Üretim Endeksi

2010 yılı Aralık ayında 2005=100 temel yıllık sanayi üretim endeksi gıda ve içecek sektöründe 152.9 olarak gerçekleşmiştir. Üretim endeksi, bir önceki yılın aynı ayına göre yüzde 7.7 oranında artarken, bir önceki aya göre yüzde 1.8 oranında artış kaydetmiştir.

Tablo 1: Aralık 2010 Üretim Endeksi (2005=100)

	Endeks	Değişim (%) (Yıllık)	Değişim (%) (Aylık)
Toplam Sanayi	134.1	14.4	15.3
İmalat Sanayi	133.6	15.9	16.0
Gıda Ürünleri ve İçecek İmalatı	152.9	7.7	1.8

Aralık ayında imalat sanayi üretim endeksi ise bir önceki yılın aynı ayına göre yüzde 15.9 oranında artarken, gıda ve içecek sektöründeki yıllık artış imalat sanayiindeki yıllık artışın altında kalmıştır.

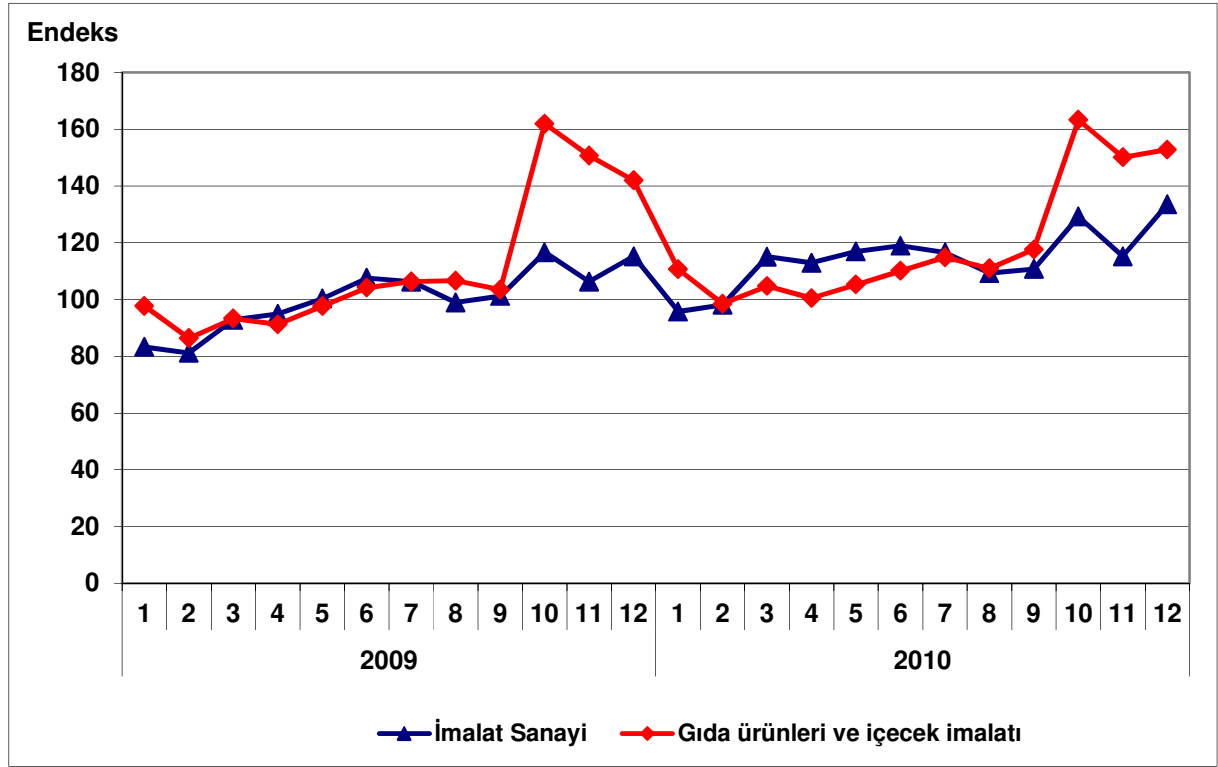
**Grafik 1: Üretim Endeksinin Gelişimi (2005=100)**

### 3. Kapasite Kullanım Oranı

2010 yılı Aralık ayında gıda ve içecek sektöründe kapasite kullanım oranı yüzde 72.4 olarak gerçekleşmiştir. Kapasite kullanım oranı, bir önceki yılın aynı ayına göre 2.7 puan artarken, bir önceki aya göre 1.6 puan azalış kaydetmiştir.

**Tablo 2: Aralık 2011 Kapasite Kullanım Oranı**

	KKO (%)	Değişim (Puan) (Yıllık)	Değişim (Puan) (Aylık)
İmalat Sanayi	75.0	7.4	-0.7
Gıda Ürünleri ve İçecek İmalatı	72.4	2.7	-1.6

Aralık ayında, imalat sanayi genelinde kapasite kullanım oranı ise yüzde 75.0 seviyesinde gerçekleşerek, yıllık bazda 7.4 puan artmıştır. Böylece, Aralık ayında gıda ve içecek sektöründe kapasite kullanım oranı imalat sanayinin 2.6 puan altında gerçekleşirken, yıllık bazda kapasite kullanım oranındaki artış ise imalat sanayi kapasite kullanım oranındaki artışın altında kalmıştır.

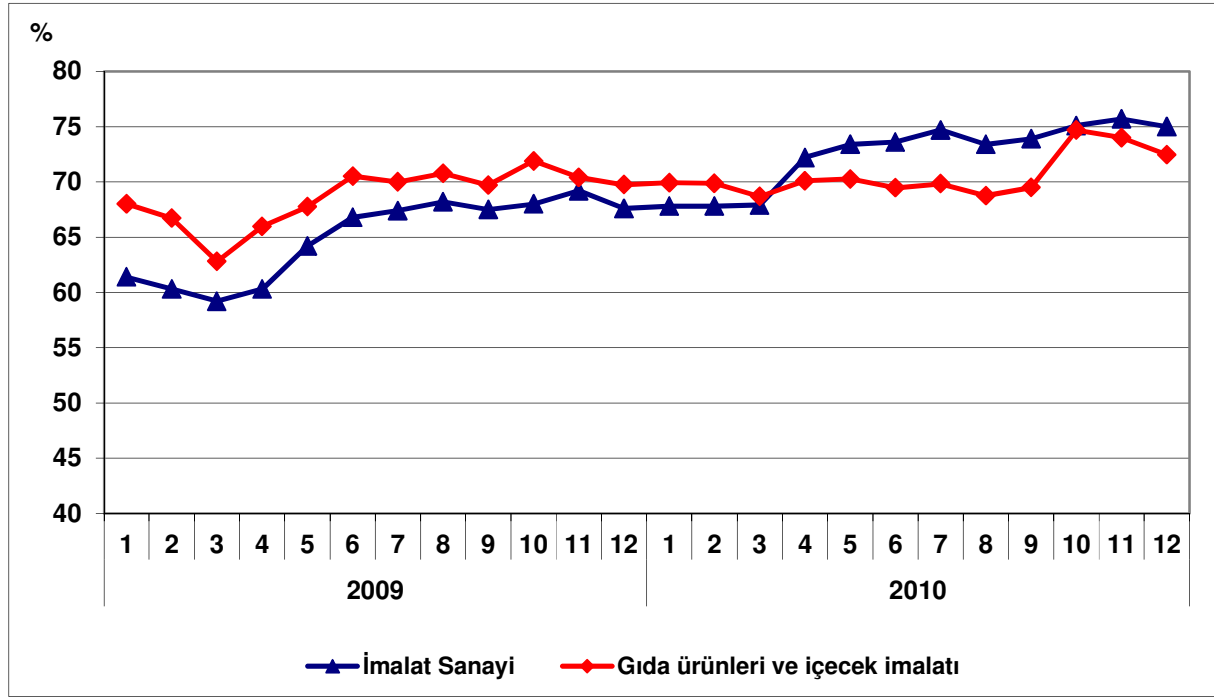
**Grafik 2: Kapasite Kullanım Oranının Gelişimi**

#### 4. Dış Ticaret

Türkiye İstatistik Kurumu ve Gümrük Müsteşarlığı işbirliği ile oluşturulan geçici dış ticaret verilerine göre; gıda ve içecek sektöründe, 2010 yılı Aralık ayında, 2009 yılının aynı ayına göre ihracat yüzde 37.0 artarak 782.4 milyon dolar, ithalat ise yüzde 85.5 artarak 474.1 milyon dolar olarak gerçekleşmiştir. Aynı dönemde dış ticaret fazlası 315.5 milyondan 308.3 milyona düşmüştür.

2009 Aralık ayında yüzde 223.4 olan ihracatın ithalatı karşılama oranı, 2010 Aralık ayında yüzde 165'e düşmüştür.

**Tablo 3: Aylara Göre Dış Ticaret (Değer: 1,000 USD, Değişim: %)**

	Yıl	İhracat (X)		İthalat (M)		X-M		X/M (%)	
		Değer	Değişim	Değer	Değişim	Değer	Değişim		
SEKTÖR	Ocak-Aralık	2009	5,931,131		2,907,764		3,023,366	204.0	
		2010	6,709,504	13.1	3,429,415	17.9	3,280,089	8.5	195.6
	Aralık	2009	571,085		255,628		315,458		223.4
		2010	782,368	37.0	474,089	85.5	308,279	-2.3	165.0
İMALAT	Ocak-Aralık	2009	95,449,246		111,030,525		-15,581,278		86.0
		2010	105,517,613	10.5	145,318,615	30.9	-39,801,002	155.4	72.6
	Aralık	2009	9,150,403		12,011,442		-2,861,039		76.2
		2010	10,969,692	19.9	16,064,906	33.7	-5,095,215	78.1	68.3

**Grafik 3: Gıda Ürünleri ve İçecek İmalatı Dış Ticareti**

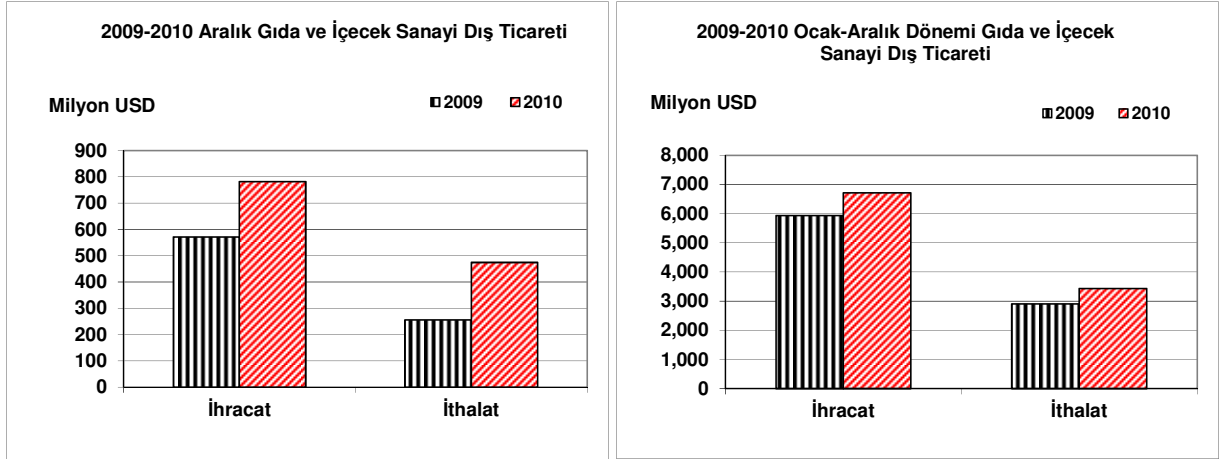

**Grafik 4: Gıda Ürünleri ve İçecek İmalatı Dış Ticaretin Gelişimi**

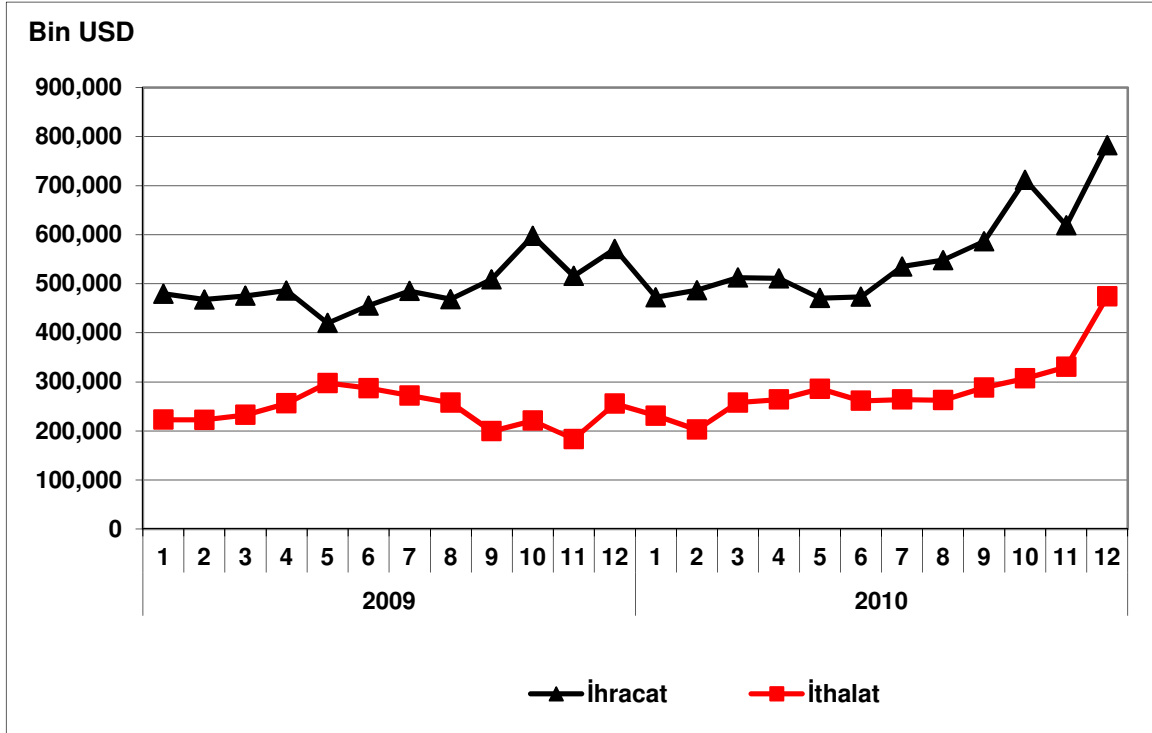

## TÜTÜN ÜRÜNLERİ İMALATI

### Sektör Kodu (NACE): 16

#### 1. Sektöre İlişkin Genel Bilgiler

Sektördeki İşyeri Sayısı (Adet) (2008)	28
İmalat Sanayi İçindeki Payı	%0.01
İmalat Sanayi İçindeki Sırası	22

Sektörde Ücretli Çalışan Sayısı (Kişi) (2008)	18,661
İmalat Sanayi İçindeki Payı	%0.74
İmalat Sanayi İçindeki Sırası	20

Sektör Üretim Değeri (Milyon TL) (2008)	3,255
İmalat Sanayi İçindeki Payı	%0.68
İmalat Sanayi İçindeki Sırası	20

Sektör Katma Değeri (Milyon TL) (2008)	1,038
İmalat Sanayi İçindeki Payı	%1.11
İmalat Sanayi İçindeki Sırası	19

#### 2. Üretim Endeksi

2010 yılı Aralık 2005=100 temel yıllık sanayi üretim endeksi tütün ürünleri imalatı sektöründe 107.1 olarak gerçekleşmiştir. Üretim endeksi, bir önceki yılın aynı ayına göre yüzde 24.5 oranında azalırken, bir önceki aya göre yüzde 10.1 oranında artış kaydetmiştir.

Tablo 1: Aralık 2010 Üretim Endeksi (2005=100)

	Endeks	Değişim (%) (Yıllık)	Değişim (%) (Aylık)
Toplam Sanayi	134.1	14.4	15.3
İmalat Sanayi	133.6	15.9	16.0
Tütün Ürünleri İmalatı	107.1	-24.5	10.1

Aralık ayında imalat sanayi üretim endeksi ise bir önceki yılın aynı ayına göre yüzde 15.9 oranında artarken, tütün ürünleri imalatı sektöründe yüzde 24.5 oranında azalış kaydedilmiştir.

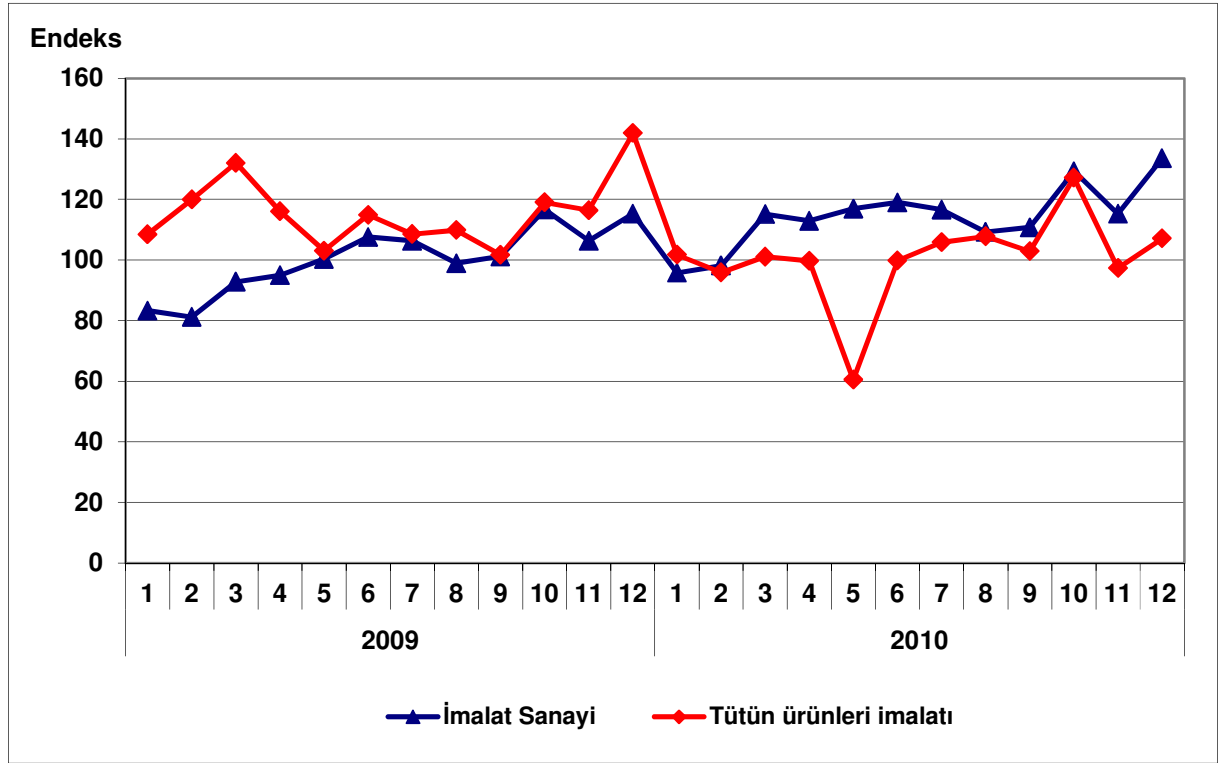
**Grafik 1: Üretim Endeksinin Gelişimi (2005=100)**

### 3. Kapasite Kullanım Oranı

2010 yılı Aralık ayında tütün ürünleri imalatı sektöründe kapasite kullanım oranı yüzde 75.1 olarak gerçekleşmiştir. Kapasite kullanım oranı, bir önceki yılın aynı ayına göre 1.7 puan artarken, bir önceki aya göre 3.4 puan azalış kaydetmiştir.

**Tablo 2: Ocak 2011 Kapasite Kullanım Oranı**

	KKO (%)	Değişim (Puan) (Yıllık)	Değişim (Puan) (Aylık)
İmalat Sanayi	75.0	7.4	-0.7
Tütün Ürünleri İmalatı	75.1	1.7	-3.4

Aralık ayında, imalat sanayi genelinde kapasite kullanım oranı ise yüzde 75.0 seviyesinde gerçekleşerek, yıllık bazda 7.4 puan artmıştır. Böylece, Aralık ayında tütün ürünleri imalatı sektöründe kapasite kullanım oranı imalat sanayinin 0.1 puan üzerinde gerçekleşirken, yıllık bazda kapasite kullanım oranındaki artış ise imalat sanayi kapasite kullanım oranındaki artışın 5.7 puan altında kalmıştır.

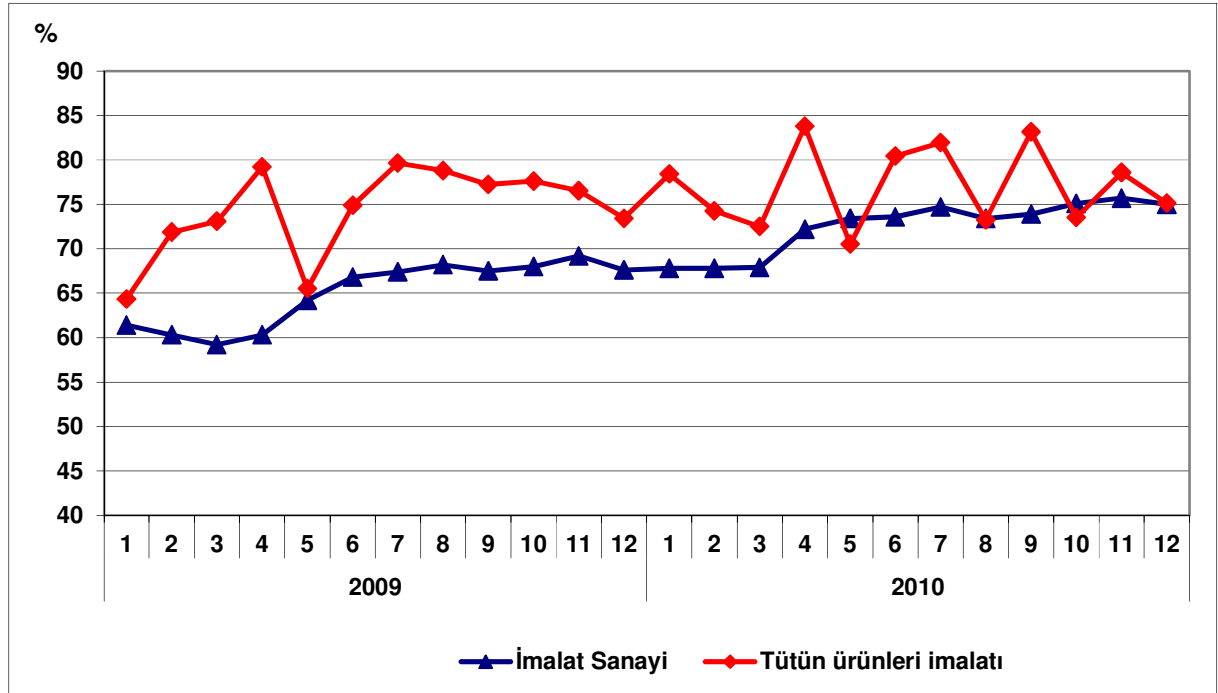
**Grafik 2: Kapasite Kullanım Oranının Gelişimi**

#### 4. Dış Ticaret

Türkiye İstatistik Kurumu ve Gümrük Müsteşarlığı işbirliği ile oluşturulan geçici dış ticaret verilerine göre; tütün ürünleri imalatı sektöründe, 2010 yılı Aralık ayında, 2009 yılının aynı ayına göre ihracat yüzde 40.5 artarak 29.5 milyon dolar, ithalat ise yüzde 29.9 azalarak 8.5 milyon dolar olarak gerçekleşmiştir. Aynı dönemde dış ticaret fazlası 8.8 milyon dolardan 20.9 milyon dolara yükselmiştir.

2009 Aralık ayında yüzde 172.4 olan ihracatın ithalatı karşılama oranı, 2010 Aralık ayında yüzde 345.6'ya yükselmiştir.

**Tablo 3: Aylara Göre Dış Ticaret (Değer: 1,000 USD, Değişim: %)**

	Yıl	İhracat (X)		İthalat (M)		X-M		X/M (%)	
		Değer	Değişim	Değer	Değişim	Değer	Değişim		
SEKTÖR	Ocak-Aralık	2009	266,412		110,248		156,163	241.6	
		2010	295,712	11.0	92,752	-15.9	202,960	30.0	318.8
	Aralık	2009	21,013		12,187		8,826		172.4
		2010	29,532	40.5	8,546	-29.9	20,986	137.8	345.6
İMALAT	Ocak-Aralık	2009	95,449,246		111,030,525		-15,581,278		86.0
		2010	105,517,613	10.5	145,318,615	30.9	-39,801,002	155.4	72.6
	Aralık	2009	9,150,403		12,011,442		-2,861,039		76.2
		2010	10,969,692	19.9	16,064,906	33.7	-5,095,215	78.1	68.3

**Grafik 3: Tütün Ürünleri İmalatı Dış Ticareti**

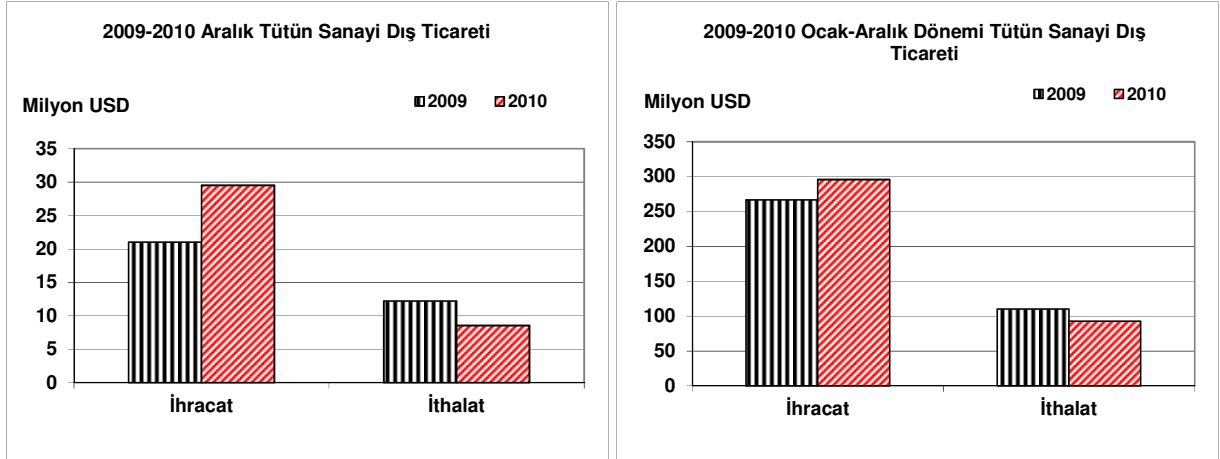

**Grafik 4: Dış Ticaretin Gelişimi**

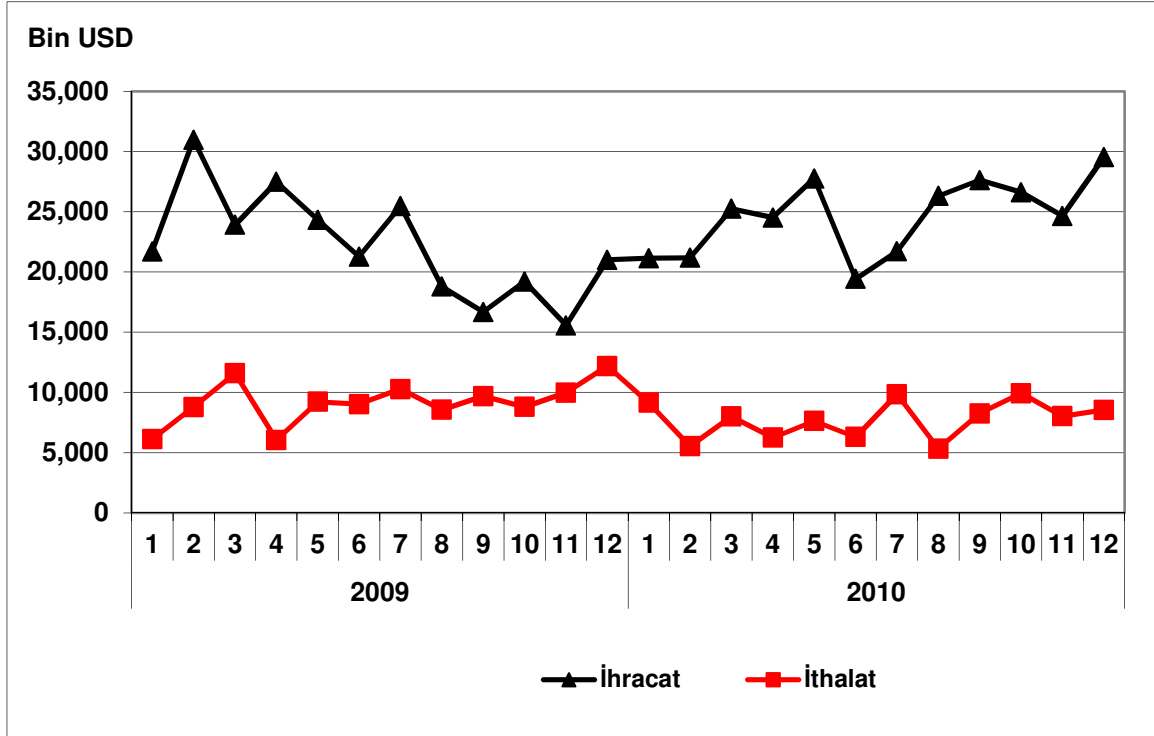

## TEKSTİL ÜRÜNLERİ İMALATI SEKTÖRÜ

### Sektör Kodu (NACE): 17

#### 1. Sektöre İlişkin Genel Bilgiler

Sektördeki İşyeri Sayısı (Adet) (2008)	24,056
İmalat Sanayi İçindeki Payı	%7.48
İmalat Sanayi İçindeki Sırası	6
Sektörde Ücretli Çalışan Sayısı (Kişi) (2008)	350,454
İmalat Sanayi İçindeki Payı	%13.8
İmalat Sanayi İçindeki Sırası	2
Sektör Üretim Değeri (Milyon TL) (2008)	38,261
İmalat Sanayi İçindeki Payı	%8.02
İmalat Sanayi İçindeki Sırası	4
Sektör Katma Değeri (Milyon TL) (2008)	8,136
İmalat Sanayi İçindeki Payı	%8.67
İmalat Sanayi İçindeki Sırası	3

#### 2. Üretim Endeksi

2010 yılı Aralık ayında 2005=100 temel yıllık sanayi üretim endeksi, tekstil ürünleri imalatı sektöründe 99.1 olarak gerçekleşmiştir. Üretim endeksi, bir önceki yılın aynı ayına göre yüzde 4.7 artarken, bir önceki aya göre ise yüzde 11.7 artış kaydetmiştir.

Tablo 1: Aralık 2010 Üretim Endeksi (2005=100)

	Endeks	Değişim (%) (Yıllık)	Değişim (%) (Aylık)
Toplam Sanayi	134.1	14.4	15.3
İmalat Sanayi	133.6	15.9	16.0
Tekstil Ürünleri İmalatı	99.1	4.7	11.7

Aralık ayı itibariyle imalat sanayi üretim endeksi ise bir önceki yılın aynı ayına göre yüzde 15.9 artarken, tekstil ürünleri sektöründeki yıllık artış imalat sanayiindeki yıllık artışın 11.2 puan altında kalmıştır.

Grafik 1: Üretim Endeksinin Gelişimi (2005=100)

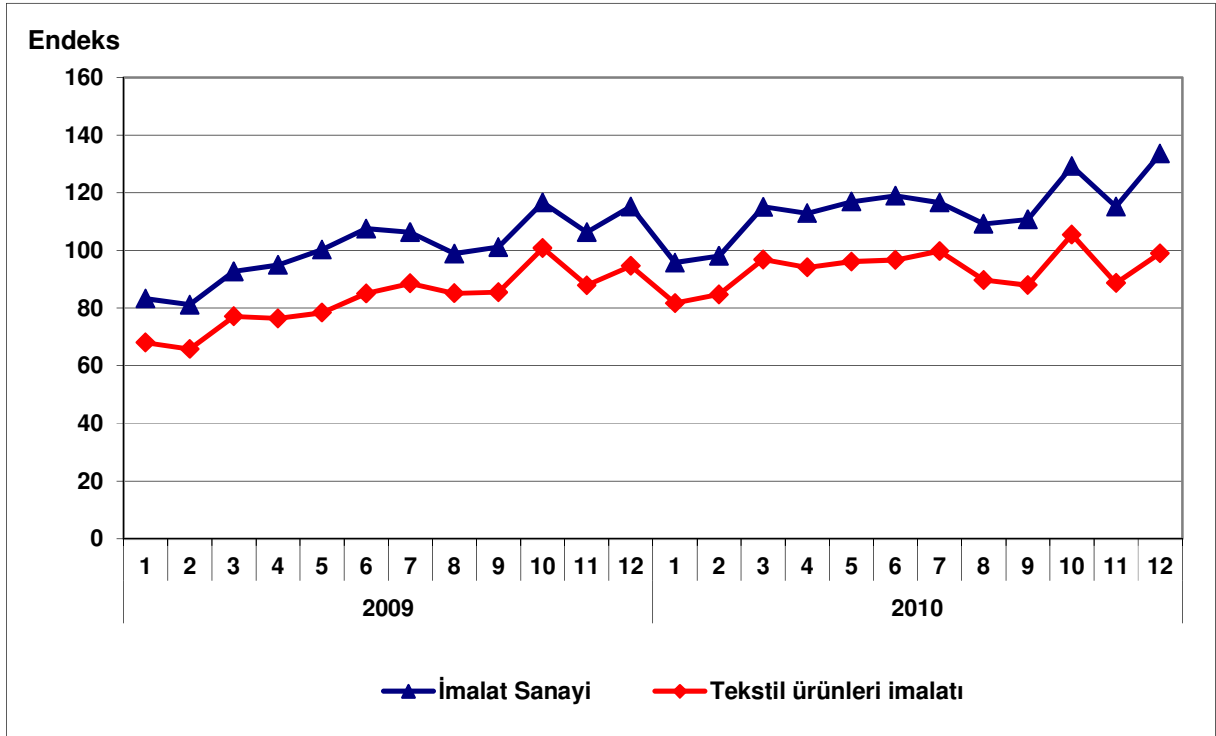

### 3. Kapasite Kullanım Oranı

2010 yılı Aralık ayında tekstil sektöründe kapasite kullanım oranı yüzde 79.5 olarak gerçekleşmiştir. Kapasite kullanım oranı bir önceki yılın aynı ayına göre 7.8 puan artarken, bir önceki aya göre 0.6 puan düşüş kaydetmiştir.

Tablo 2: Aralık 2010 Kapasite Kullanım Oranı

	KKO (%)	Değişim (Puan) (Yıllık)	Değişim (Puan) (Aylık)
İmalat Sanayi	75.0	7.4	-0.7
Tekstil Ürünleri İmalatı	79.5	7.8	-0.6

Aralık ayında imalat sanayi genelinde kapasite kullanım oranı yüzde 75 seviyesinde gerçekleşerek, yıllık bazda 7.4 puan atmıştır. Böylece, Aralık ayında tekstil sektöründe kapasite kullanım oranı imalat sanayinin 4.5 puan üstünde gerçekleşirken, yıllık artış düzeyi de imalat sanayinin 0.4 puan üstünde gerçekleşmiştir.

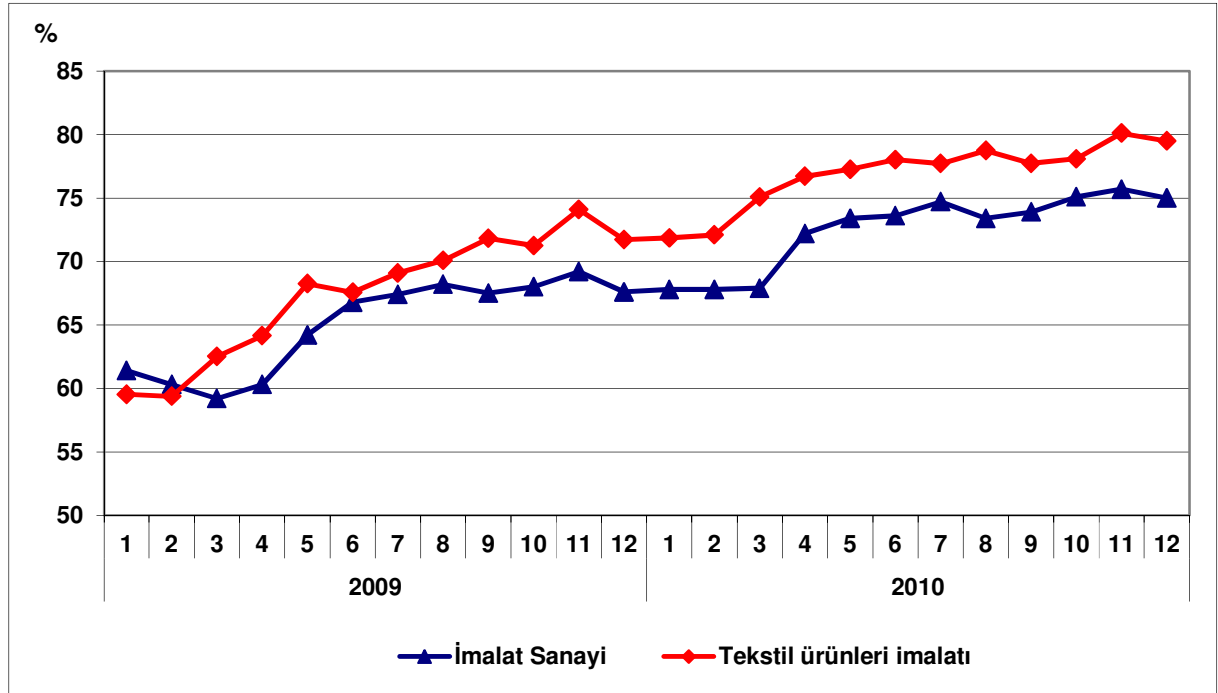
**Grafik 2: Kapasite Kullanım Oranının Gelişimi**

#### 4. Dış Ticaret

Türkiye İstatistik Kurumu ve Gümrük Müsteşarlığı işbirliği ile oluşturulan geçici dış ticaret verilerine göre, tekstil sektöründe ihracat 2010 yılı Aralık ayında, 2009 yılının aynı ayına göre yüzde 30 oranında artarak 1,146 milyon dolara, ithalat ise yüzde 34.3 oranında artarak 663 milyon dolara ulaşmıştır. Aynı dönemde dış ticaret fazlası 387.4 milyondan 483 milyon dolara yükselmiştir.

İhracatın ithalatı karşılama oranı 2009 yılının Aralık ayında yüzde 178.4 iken, 2010 yılının Aralık ayında yüzde 172.8'e gerilemiştir.

**Tablo 3: Aylara Göre Dış Ticaret (Değer: 1,000 USD, Değişim: %)**

	Yıl	İhracat (X)		İthalat (M)		X-M		X/M (%)	
		Değer	Değişim	Değer	Değişim	Değer	Değişim		
SEKTÖR	Ocak-Aralık	2009	9,559,339		4,345,440		5,231,899	220.0	
		2010	10,938,627	14.4	6,058,506	39.4	4,880,121	-6.4	180.5
	Aralık	2009	881,319		493,923		387,396		178.4
		2010	1,146,104	30.0	663,140	34.3	482,964	24.7	172.8
İMALAT	Ocak-Aralık	2009	95,449,246		111,030,525		-15,581,279		86.0
		2010	105,517,613	10.5	145,318,615	30.9	-39,801,002	155.4	72.6
	Aralık	2009	9,150,403		12,011,442		-2,861,039		76.2
		2010	10,969,692	19.9	16,064,906	33.7	-5,095,214	78.1	68.3

**Grafik 3: Tekstil Ürünleri İmalatı Dış Ticareti**

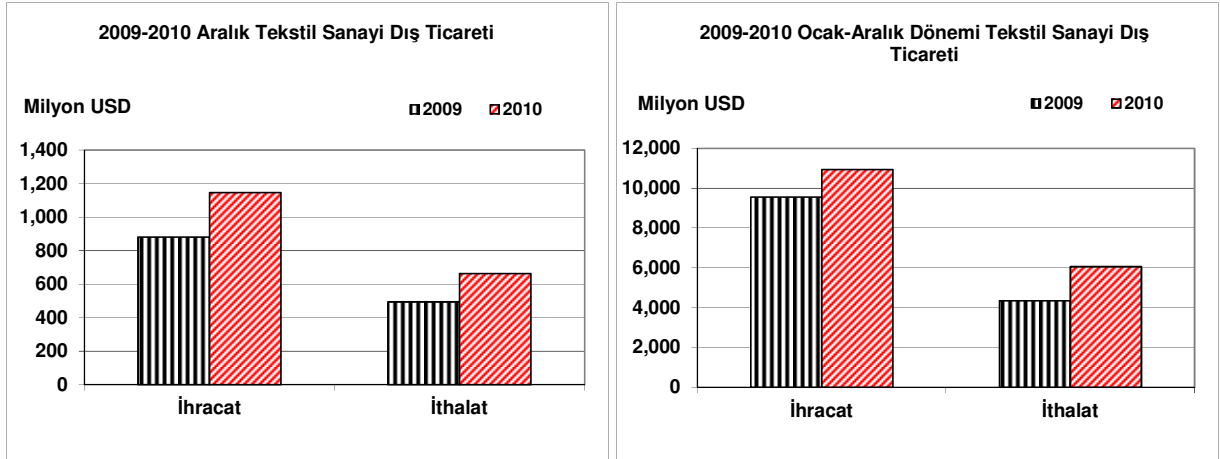

**Grafik 4: Tekstil Ürünleri İmalatı Dış Ticaretinin Gelişimi**

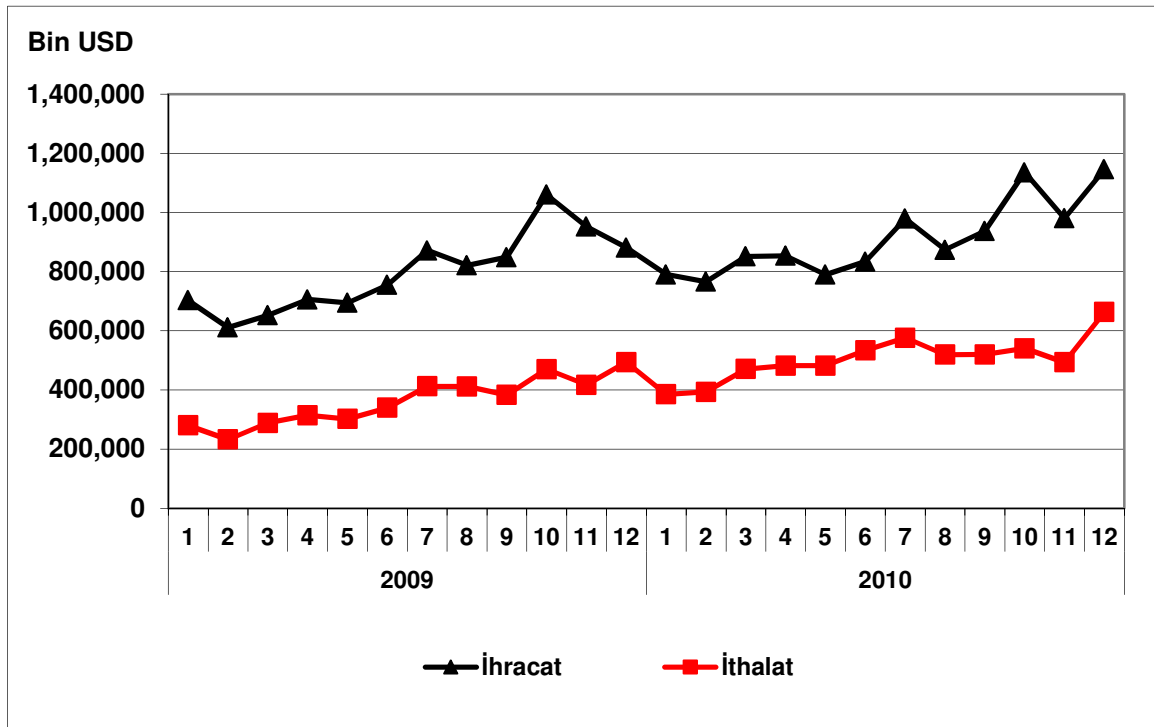

## GİYİM EŞYASI İMALATI, KÜRKÜN İŞLENMESİ VE BOYANMASI

Sektör Kodu (NACE): 18

### 1. Sektöre İlişkin Genel Bilgiler

Sektördeki İşyeri Sayısı (Adet) (2008)	48,563
İmalat Sanayi İçindeki Payı	%15.10
İmalat Sanayi İçindeki Sırası	2
Sektörde Ücretli Çalışan Sayısı (Kişi) (2008)	352,469
İmalat Sanayi İçindeki Payı	%13.89
İmalat Sanayi İçindeki Sırası	1
Sektör Üretim Değeri (Milyon TL) (2008)	27,716
İmalat Sanayi İçindeki Payı	%5.81
İmalat Sanayi İçindeki Sırası	8
Sektör Katma Değeri (Milyon TL) (2008)	5,601
İmalat Sanayi İçindeki Payı	%5.97
İmalat Sanayi İçindeki Sırası	8

### 2. Üretim Endeksi

2010 yılı Aralık ayında 2005=100 temel yıllık sanayi üretim endeksi giyim eşyası imalatı, kürkün işlenmesi ve boyanması sektöründe 102.8 olarak gerçekleşmiştir. Üretim endeksi, bir önceki yılın aynı ayına göre yüzde 13.0, bir önceki aya göre de yüzde 32.3 oranında artma kaydetmiştir.

Tablo 1: Aralık 2010 Üretim Endeksi (2005=100)

	Endeks	Değişim (%) (Yıllık)	Değişim (%) (Aylık)
Toplam Sanayi	134.1	14.4	15.3
İmalat Sanayi	133.6	15.9	16.0
Giyim Eşyası İmalatı	102.8	13.0	32.3

Aralık ayı itibarıyla imalat sanayi üretim endeksi ise bir önceki yılın aynı ayına göre yüzde 15.9 artarken, giyim eşyası imalatı sektöründeki yıllık artış imalat sanayiindeki yıllık artışın 2.9 puan altında kalmıştır.

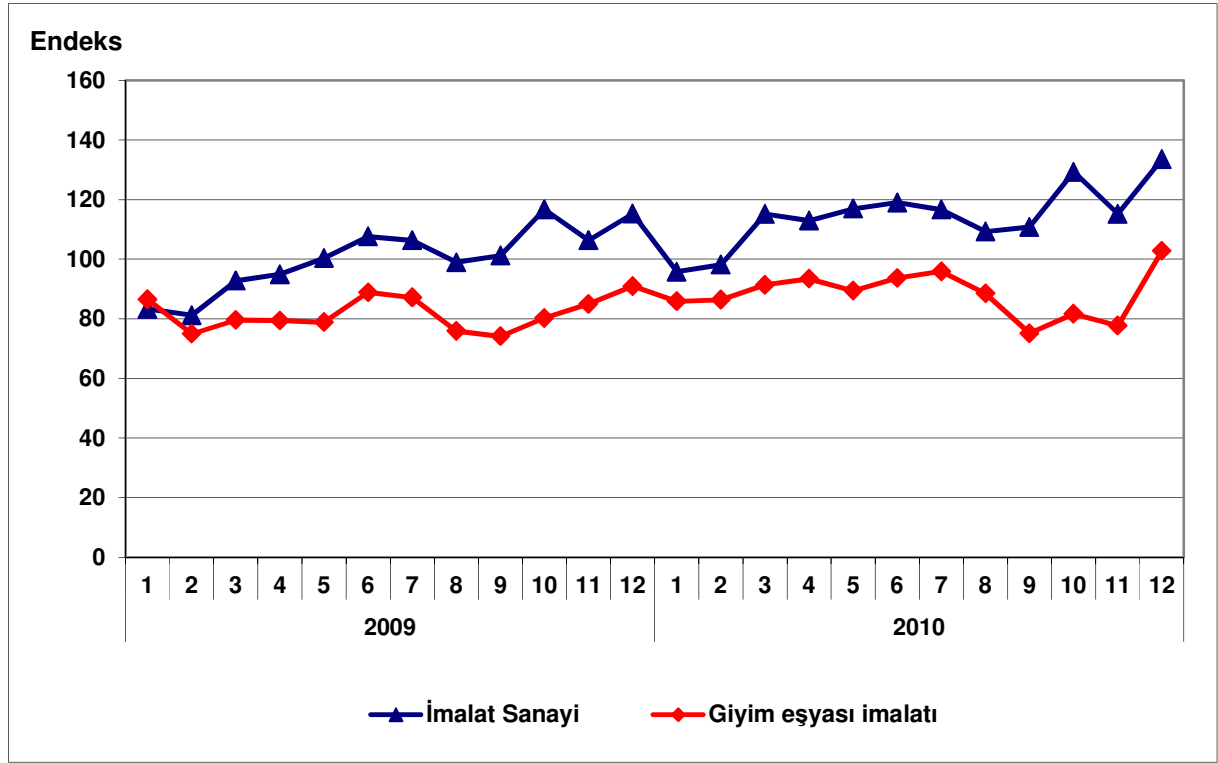
**Grafik 1: Üretim Endeksinin Gelişimi (2005=100)**

### 3. Kapasite Kullanım Oranı

2010 yılı Aralık ayında giyim eşyası imalatı, kürkün işlenmesi ve boyanması sektöründe kapasite kullanım oranı yüzde 77.6 olarak gerçekleşmiştir. Kapasite kullanım oranı, bir önceki yılın aynı ayına göre 5.2 puan, bir önceki aya göre de 0.7 puan artış kaydetmiştir.

**Tablo 2: Aralık 2010 Kapasite Kullanım Oranı**

	KKO (%)	Değişim (Puan) (Yıllık)	Değişim (Puan) (Aylık)
İmalat Sanayi	75.0	7.4	-0.7
Giyim Eşyası İmalatı,	77.6	5.2	0.7

Aralık ayında imalat sanayi genelinde kapasite kullanım oranı yüzde 75 seviyesinde gerçekleşerek, yıllık bazda 7.4 puan atmıştır. Böylece, Aralık ayında giyim eşyası imalatı, kürkün işlenmesi ve boyanması sektöründeki kapasite kullanım oranı imalat sanayinin 2.6 puan üstünde gerçekleşirken, yıllık artış düzeyi ise imalat sanayinin 2.2 puan altında kalmıştır.

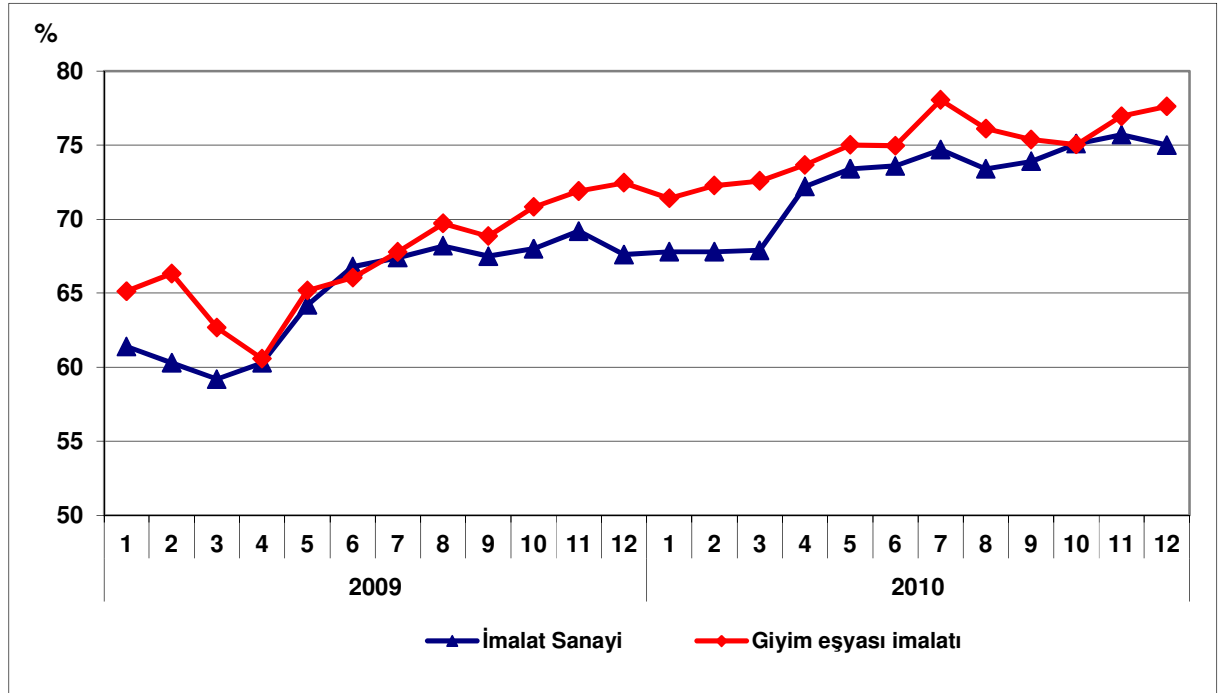
**Grafik 2: Kapasite Kullanım Oranının Gelişimi**

#### 4. Dış Ticaret

Türkiye İstatistik Kurumu ve Gümrük Müsteşarlığı işbirliği ile oluşturulan geçici dış ticaret verilerine göre; giyim eşyası imalatı sektöründe, 2010 yılı Aralık ayında, 2009 yılının aynı ayına göre ihracat yüzde 18.6 oranında artarak 1,023 milyon dolar, ithalat ise yüzde 56.2 oranında artarak 203 milyon dolar olarak gerçekleşmiştir. Aynı dönemde dış ticaret fazlası 732 milyondan 820 milyon dolara çıkmıştır.

2009 Aralık ayında yüzde 663.4 olan ihracatın ithalatı karşılama oranı, 2010 Aralık ayında yüzde 504'e düşmüştür.

**Tablo 3: Aylara Göre Dış Ticaret (Değer: 1,000 USD, Değişim: %)**

	Yıl	İhracat (X)		İthalat (M)		X-M		X/M (%)	
		Değer	Değişim	Değer	Değişim	Değer	Değişim		
SEKTÖR	Ocak-Aralık	2009	9,603,289		1,764,452		7,838,837	544.3	
		2010	10,629,700	10.7	2,337,148	32.5	8,292,553	5.8	454.8
	Aralık	2009	862,104		129,943		732,161		663.4
		2010	1,022,883	18.6	202,953	56.2	819,929	12.0	504.0
İMALAT	Ocak-Aralık	2009	95,449,246		111,030,525		-15,581,279		86.0
		2010	105,517,613	10.5	145,318,615	30.9	-39,801,002	155.4	72.6
	Aralık	2009	9,150,403		12,011,442		-2,861,039		76.2
		2010	10,969,692	19.9	16,064,906	33.7	-5,095,214	78.1	68.3

**Grafik 3: Giyim Eşyası İmalatı Dış Ticareti**

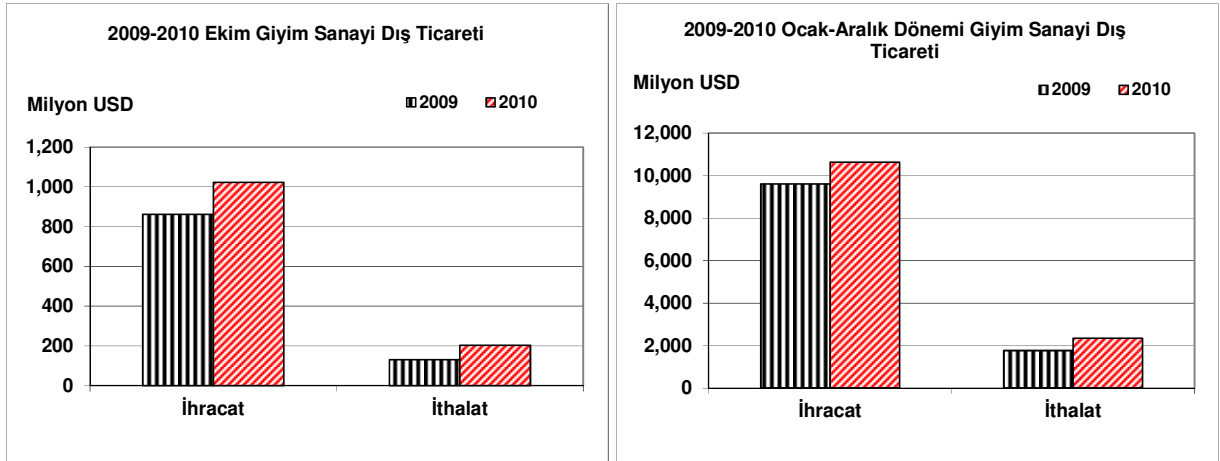

**Grafik 4: Dış Ticaretin Gelişimi**

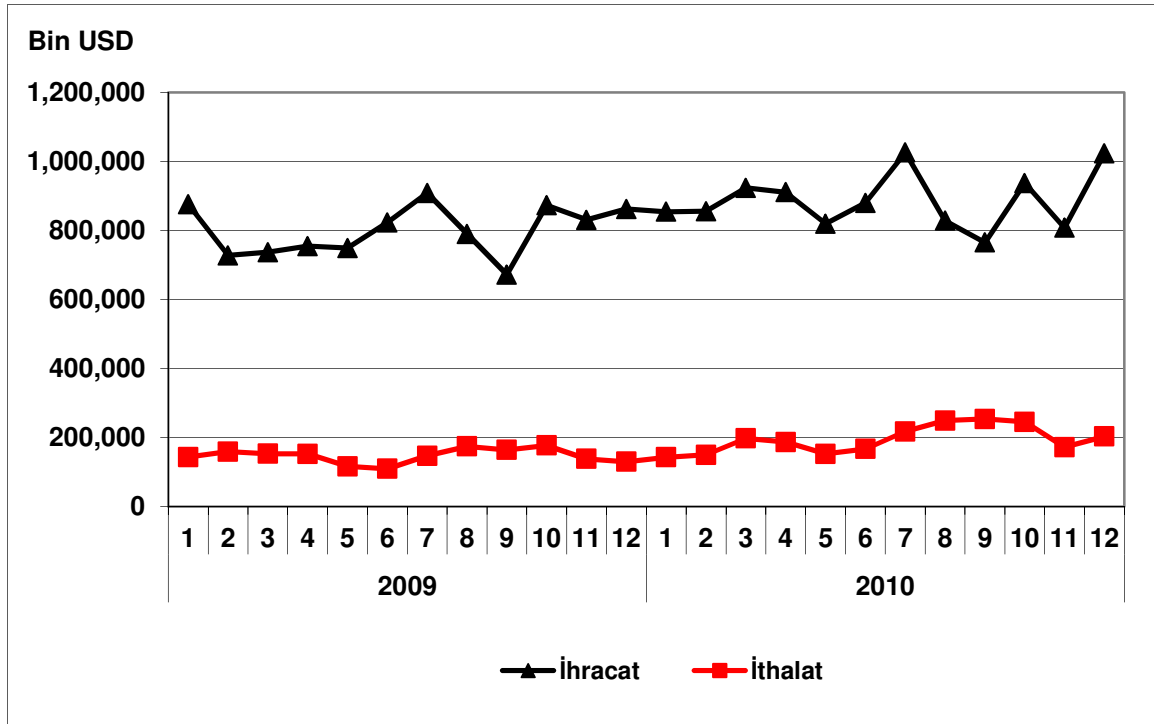

## DERİ İŞLEME, SARACİYE VE AYAKKABI İMALATI

### Sektör Kodu (NACE): 19

#### 1. Sektöre İlişkin Genel Bilgiler

Sektördeki İşyeri Sayısı (Adet) (2008)	7,200
İmalat Sanayi İçindeki Payı	%2.24
İmalat Sanayi İçindeki Sırası	11
Sektörde Ücretli Çalışan Sayısı (Kişi) (2008)	44,364
İmalat Sanayi İçindeki Payı	%1.75
İmalat Sanayi İçindeki Sırası	15
Sektör Üretim Değeri (Milyon TL) (2008)	3,850
İmalat Sanayi İçindeki Payı	%0.81
İmalat Sanayi İçindeki Sırası	19
Sektör Katma Değeri (Milyon TL) (2008)	773
İmalat Sanayi İçindeki Payı	%0.82
İmalat Sanayi İçindeki Sırası	20

#### 2. Üretim Endeksi

2010 yılı Aralık ayında 2005=100 temel yıllık sanayi üretim endeksi deri işleme, saraciye ve ayakkabı imalatı sektöründe 132.5 olarak gerçekleşmiştir. Üretim endeksi, bir önceki yılın aynı ayına göre yüzde 24.8 oranında, bir önceki aya göre ise yüzde 19.0 oranında artış göstermiştir.

Tablo 1: Aralık 2010 Üretim Endeksi (2005=100)

	Endeks	Değişim (%) (Yıllık)	Değişim (%) (Aylık)
Toplam Sanayi	134.1	14.4	15.3
İmalat Sanayi	133.6	15.9	16.0
Deri İşleme, Saraciye ve Ayakkabı İmalatı	132.5	24.8	19.0

2010 yılı Aralık ayında imalat sanayi üretim endeksi ise bir önceki yılın aynı ayına göre yüzde 15.9 oranında artarken, deri işleme, saraciye ve ayakkabı imalatı sektöründeki artış oranından 8.9 puan düşük gerçekleşmiştir.

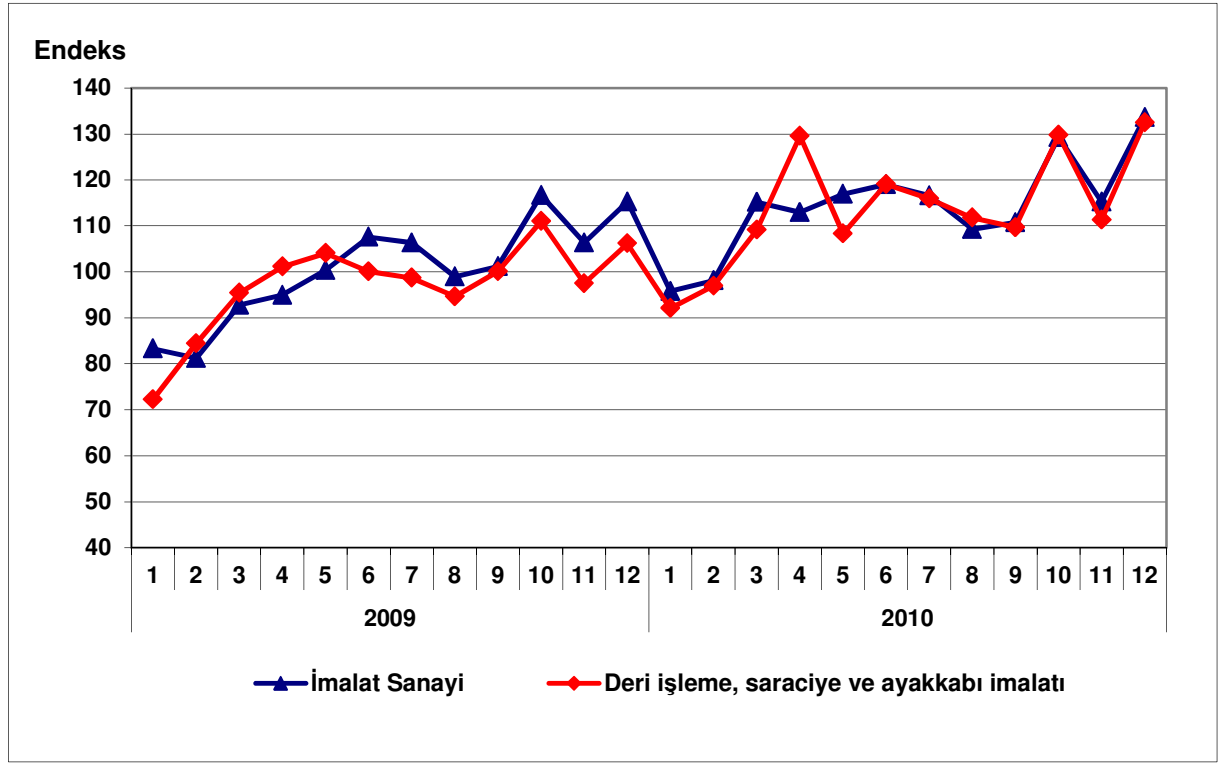
**Grafik 1: Üretim Endeksinin Gelişimi (2005=100)**

### 3. Kapasite Kullanım Oranı

2010 yılı Aralık ayında deri işleme, saraciye ve ayakkabı imalat sektöründe kapasite kullanım oranı yüzde 68.2 olarak gerçekleşmiştir. Kapasite kullanım oranı, bir önceki yılın aynı ayına göre 11.1 puan, bir önceki aya göre de 0.3 puan artış göstermiştir.

**Tablo 2: Aralık 2010 Kapasite Kullanım Oranı**

	KKO (%)	Değişim (Puan) (Yıllık)	Değişim (Puan) (Aylık)
İmalat Sanayi	75.0	7.4	-0.7
Deri işleme, Saraciye ve Ayakkabı İmalatı	68.2	11.1	0.3

Aralık ayında imalat sanayi genelinde kapasite kullanım oranı yüzde 75 seviyesinde gerçekleşerek, yıllık bazda 7.4 puan atmıştır. Böylece, Aralık ayında deri işleme, saraciye ve ayakkabı imalatı sektöründe kapasite kullanım oranı imalat sanayinin 6.8 puan altında kalırken, yıllık artış düzeyi ise imalat sanayinin 3.5 puan üstünde gerçekleşmiştir.

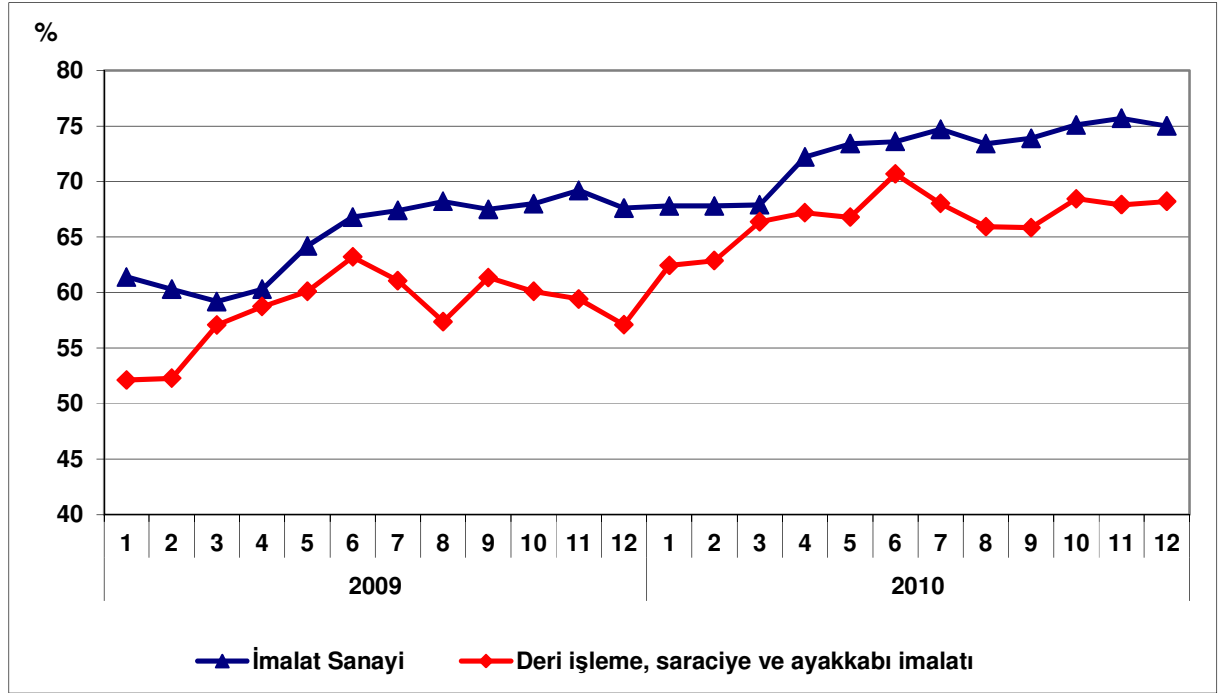
**Grafik 2: Kapasite Kullanım Oranının Gelişimi**

#### 4. Dış Ticaret

Türkiye İstatistik Kurumu ve Gümrük Müsteşarlığı işbirliği ile oluşturulan geçici dış ticaret verilerine göre; deri işleme, saraciyeye ve ayakkabı imalat sektöründe, 2010 yılı Aralık ayında, 2009 yılının aynı ayına göre ihracat yüzde 57 oranında artarak 60.6 milyon dolar, ithalat ise yüzde 38.2 oranında artarak 88.6 milyon dolar olarak gerçekleşmiştir. Aynı dönemde dış ticaret açığı 25.5 milyon dolardan 28 milyon dolara yükselmiştir.

2009 Aralık ayında yüzde 60.2 olan ihracatın ithalatı karşılama oranı, 2010 Aralık ayında yüzde 68.4'e yükselmiştir.

**Tablo 3: Aylara Göre Dış Ticaret (Değer: 1,000 USD, Değişim: %)**

	Yıl	İhracat (X)		İthalat (M)		X-M		X/M (%)
		Değer	Değişim	Değer	Değişim	Değer	Değişim	
SEKTÖR	Ocak-Aralık	2009	498,541		952,898		-454,357	52.3
		2010	656,638	31.7	1,192,347	25.1	-535,710	17.9
	Aralık	2009	38,584		64,119		-25,536	60.2
		2010	60,575	57.0	88,604	38.2	-28,029	9.8
İMALAT	Ocak-Aralık	2009	95,449,246		111,030,525		-15,581,279	86.0
		2010	105,517,613	10.5	145,318,615	30.9	-39,801,002	155.4
	Aralık	2009	9,150,403		12,011,442		-2,861,039	76.2
		2010	10,969,692	19.9	16,064,906	33.7	-5,095,214	78.1

**Grafik 3: Deri İşleme, Saraciyeye ve Ayakkabı İmalatı Dış Ticareti**

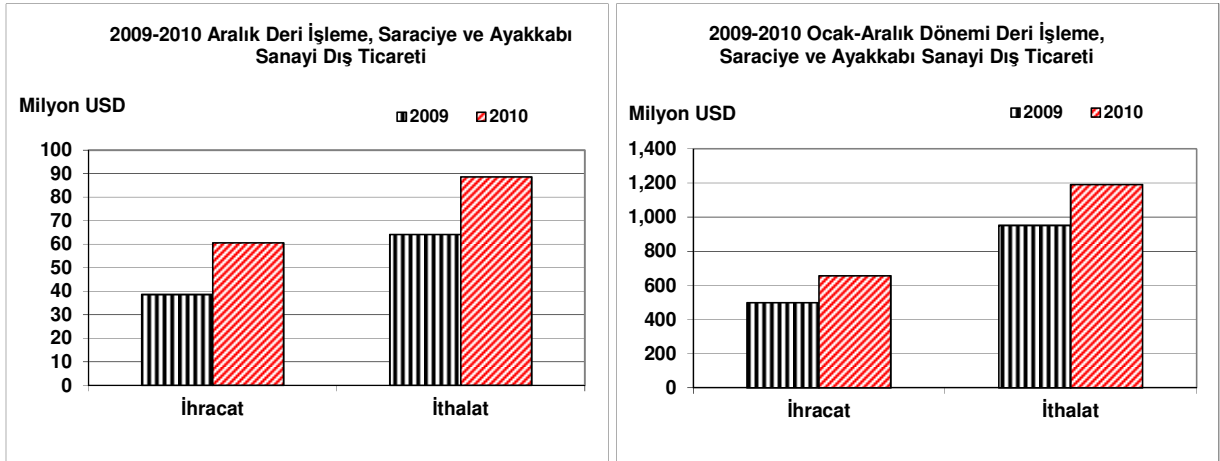

**Grafik 4: Deri İşleme, Saraciyeye ve Ayakkabı İmalatı Dış Ticaretinin Gelişimi**

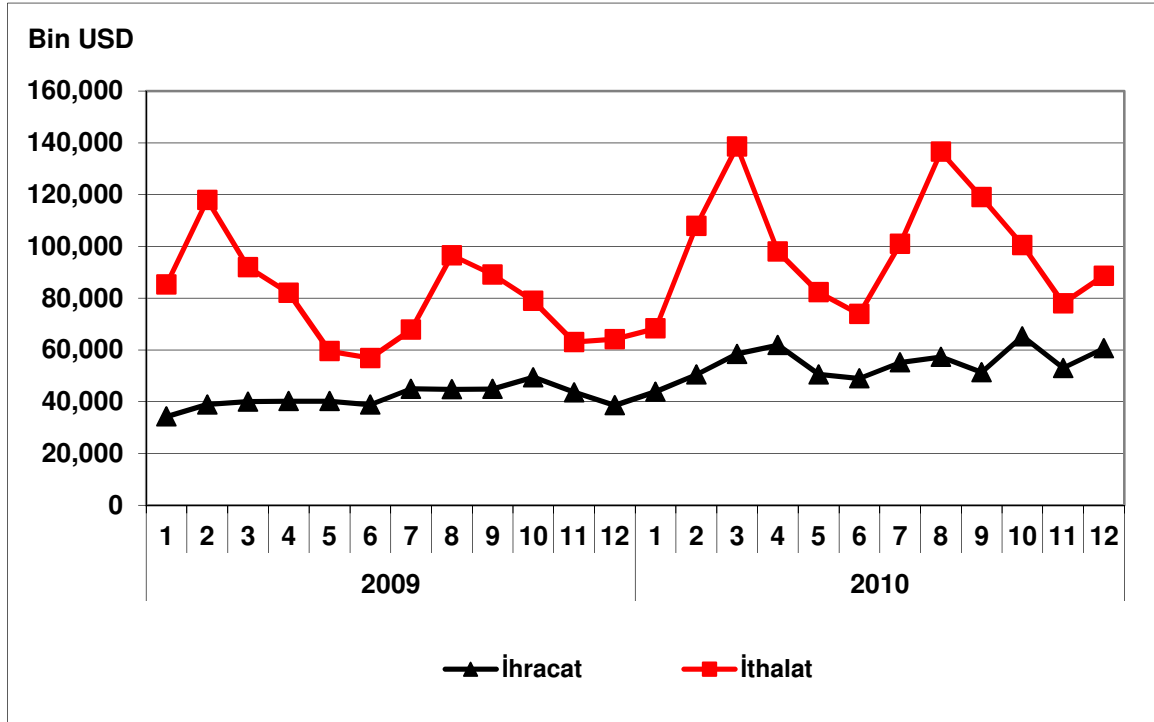

## AĞAÇ VE MANTAR ÜRÜNLERİ İMALATI (MOBİLYA HARIÇ)

Sektör Kodu (NACE): 20

### 1. Sektöre İlişkin Genel Bilgiler

Sektördeki İşyeri Sayısı (Adet) (2008)	28.611
İmalat Sanayi İçindeki Payı	%8.89
İmalat Sanayi İçindeki Sırası	5
Sektörde Ücretli Çalışan Sayısı (Kişi) (2008)	40.047
İmalat Sanayi İçindeki Payı	%1.58
İmalat Sanayi İçindeki Sırası	16
Sektör Üretim Değeri (Milyon TL) (2008)	6.402
İmalat Sanayi İçindeki Payı	%1.34
İmalat Sanayi İçindeki Sırası	17
Sektör Katma Değeri (Milyon TL) (2008)	1.302
İmalat Sanayi İçindeki Payı	%1.39
İmalat Sanayi İçindeki Sırası	17

### 2. Üretim Endeksi

2010 yılı Aralık ayında 2005=100 temel yıllık sanayi üretim endeksi ağaç ve mantar ürünleri sektöründe 216.5 olarak gerçekleşmiştir. Üretim endeksi, bir önceki yılın aynı ayına göre yüzde 35.1 oranında artarken, bir önceki aya göre yüzde 20.4 oranında artmıştır.

Tablo 1: Aralık 2010 Üretim Endeksi (2005=100)

	Endeks	Değişim (%) (Yıllık)	Değişim (%) (Aylık)
Toplam Sanayi	134.1	14.4	15.3
İmalat Sanayi	133.6	15.9	16.0
Ağaç ve Mantar Ürünleri İmalatı	216.5	35.1	20.4

Aralık ayında imalat sanayi üretim endeksi ise bir önceki yılın aynı ayına göre yüzde 15.9 oranında artarken, ağaç ve mantar ürünleri sektöründeki yıllık artış oranı imalat sanayindeki yıllık artışın 19.2 puan üstünde gerçekleşmiştir.

Grafik 1: Üretim Endeksinin Gelişimi (2005=100)

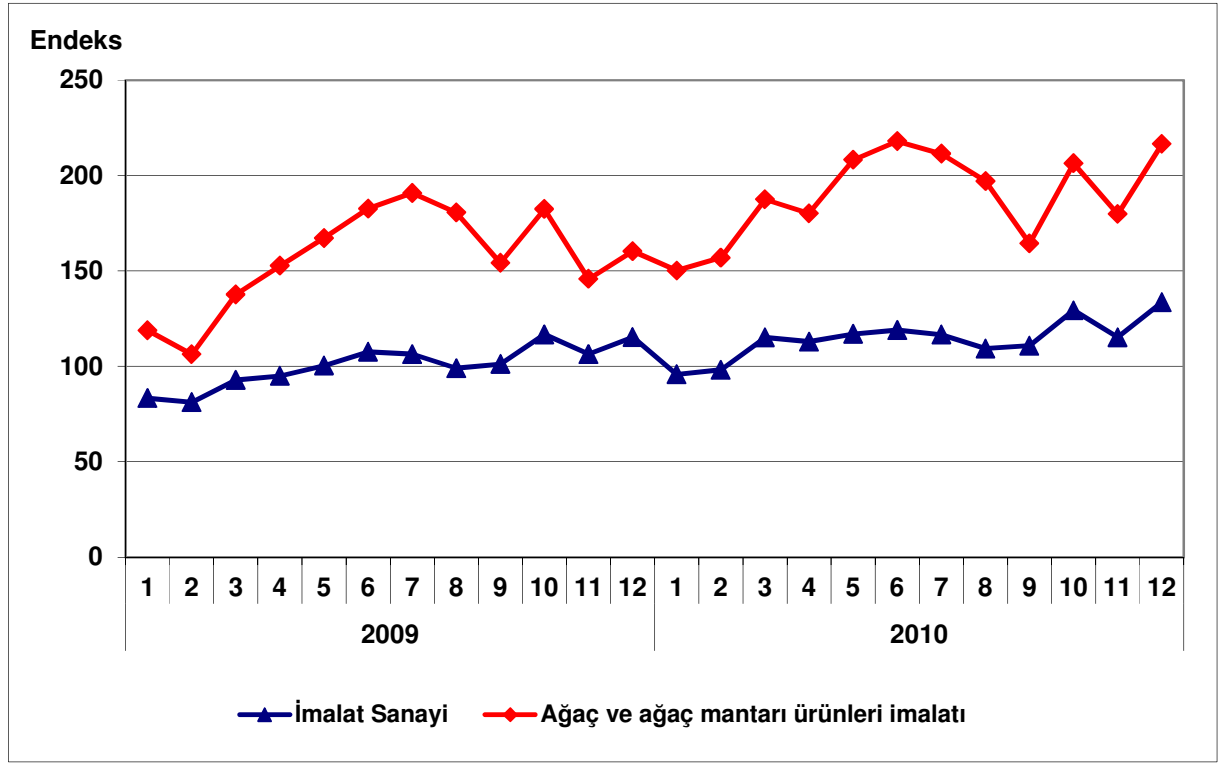

### 3. Kapasite Kullanım Oranı

2010 yılı Aralık ayında ağaç ve mantar ürünleri sektöründe kapasite kullanım oranı yüzde 79.5 olarak gerçekleşmiştir. Kapasite kullanım oranı, bir önceki yılın aynı ayına göre 0.4 puan, bir önceki aya göre de 1.2 puan artmıştır.

Tablo 2: Aralık 2010 Kapasite Kullanım Oranı

	KKO (%)	Değişim (Puan) (Yıllık)	Değişim (Puan) (Aylık)
İmalat Sanayi	75.0	7.4	-0.7
Ağaç ve Mantar Ürünleri İmalatı	79.5	0.4	1.2

Aralık ayında, imalat sanayi genelinde kapasite kullanım oranı yüzde 75.0 seviyesinde gerçekleşerek, yıllık bazda 7.4 puan artmıştır. Böylece, Aralık ayında ağaç ve mantar ürünleri imalatı sektöründe kapasite kullanım oranı imalat sanayinin 4.5 puan üstünde gerçekleşirken, yıllık artış düzeyi ise imalat sanayinin 7 puan altında kalmıştır.

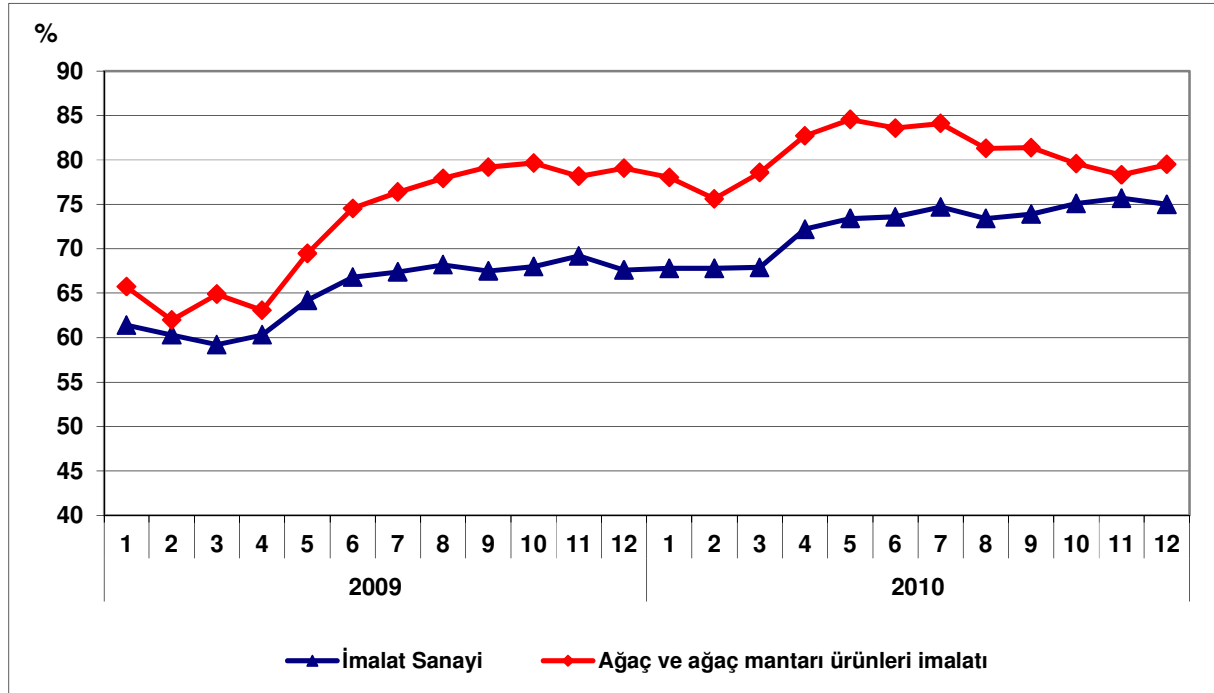
**Grafik 2: Kapasite Kullanım Oranının Gelişimi**

#### 4. Dış Ticaret

Türkiye İstatistik Kurumu ve Gümrük Müsteşarlığı işbirliği ile oluşturulan geçici dış ticaret verilerine göre; ağaç ve mantar ürünleri sektöründe, 2010 yılı Aralık ayında, 2009 yılının aynı ayına göre ihracat yüzde 11.8 artarak 61 milyon dolar, ithalat ise yüzde 27.2 artarak 87 milyon dolar olarak gerçekleşmiştir. Aynı dönemde dış ticaret açığı 14 milyon dolardan 26 milyon dolara yükselmiştir.

2009 Aralık ayında yüzde 80 olan ihracatın ithalatı karşılama oranı, 2010 Aralık ayında yüzde 70.3'e inmiştir.

**Tablo 3: Aylara Göre Dış Ticaret (Değer: 1,000 USD, Değişim: %)**

	Yıl	İhracat (X)		İthalat (M)		X-M		X/M (%)	
		Değer	Değişim	Değer	Değişim	Değer	Değişim		
SEKTÖR	Ocak-Aralık	2009	510,035		625,932		-115,897	81.5	
		2010	573,016	12.3	953,367	52.3	-380,351	228.2	60.1
	Aralık	2009	54,573		68,233		-13,661		80.0
		2010	61,016	11.8	86,814	27.2	-25,798	88.8	70.3
İMALAT	Ocak-Aralık	2009	95,449,246		111,030,525		-15,581,279		86.0
		2010	105,517,613	10.5	145,318,615	30.9	-39,801,002	155.4	72.6
	Aralık	2009	9,150,403		12,011,442		-2,861,039		76.2
		2010	10,969,692	19.9	16,064,906	33.7	-5,095,214	78.1	68.3

**Grafik 3: Ağaç ve Mantar Ürünleri İmalatı Dış Ticareti**

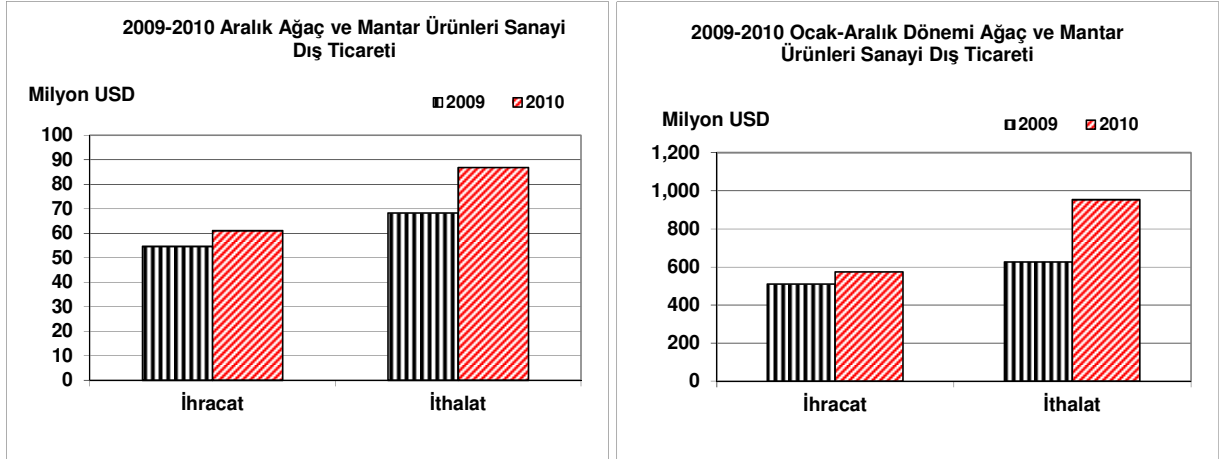

**Grafik 4: Ağaç ve Mantar Ürünleri İmalatı Dış Ticaretinin Gelişimi**

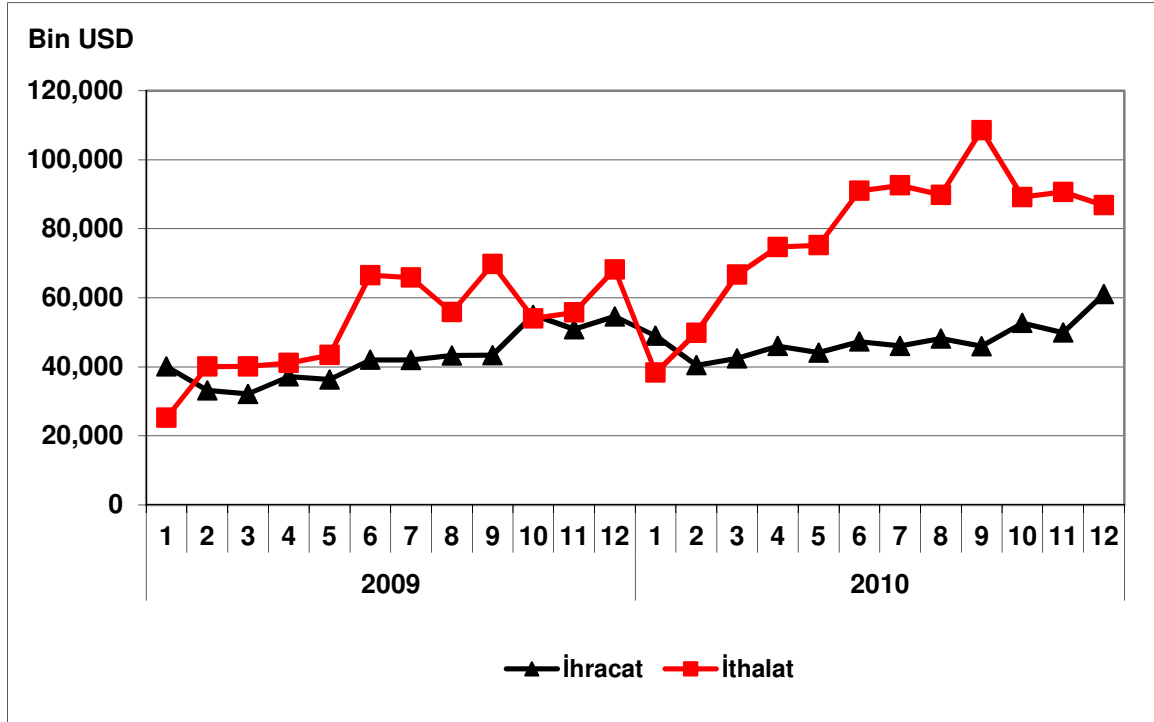

## KAĞIT VE KAĞIT ÜRÜNLERİ İMALATI

### Sektör Kodu (NACE): 21

#### 1. Sektöre İlişkin Genel Bilgiler

Sektördeki İşyeri Sayısı (Adet) (2008)	2,205
İmalat Sanayi İçindeki Payı	%0.69
İmalat Sanayi İçindeki Sırası	18
Sektörde Ücretli Çalışan Sayısı (Kişi) (2008)	39,795
İmalat Sanayi İçindeki Payı	%1.57
İmalat Sanayi İçindeki Sırası	17
Sektör Üretim Değeri (Milyon TL) (2008)	8,182
İmalat Sanayi İçindeki Payı	%1.71
İmalat Sanayi İçindeki Sırası	14
Sektör Katma Değeri (Milyon TL) (2008)	1,532
İmalat Sanayi İçindeki Payı	%1.63
İmalat Sanayi İçindeki Sırası	16

#### 2. Üretim Endeksi

2010 yılı Aralık ayında 2005=100 temel yıllık sanayi üretim endeksi kağıt ve kağıt ürünleri sektöründe 138.7 olarak gerçekleşmiştir. Üretim endeksi, bir önceki yılın aynı ayına göre yüzde 12.3 oranında, bir önceki aya göre de yüzde 14.2 oranında artış göstermiştir.

Tablo 1: Aralık 2010 Üretim Endeksi (2005=100)

	Endeks	Değişim (%) (Yıllık)	Değişim (%) (Aylık)
Toplam Sanayi	134.1	14.4	15.3
İmalat Sanayi	133.6	15.9	16.0
Kağıt ve Kağıt Ürünleri İmalatı	138.7	12.3	14.2

Aralık ayında imalat sanayi üretim endeksi ise bir önceki yılın aynı ayına göre yüzde 15.9 oranında artarken, kağıt ve kağıt ürünleri sektöründeki yıllık artış oranı imalat sanayindeki yıllık artışın 3.6 puan altında gerçekleşmiştir.

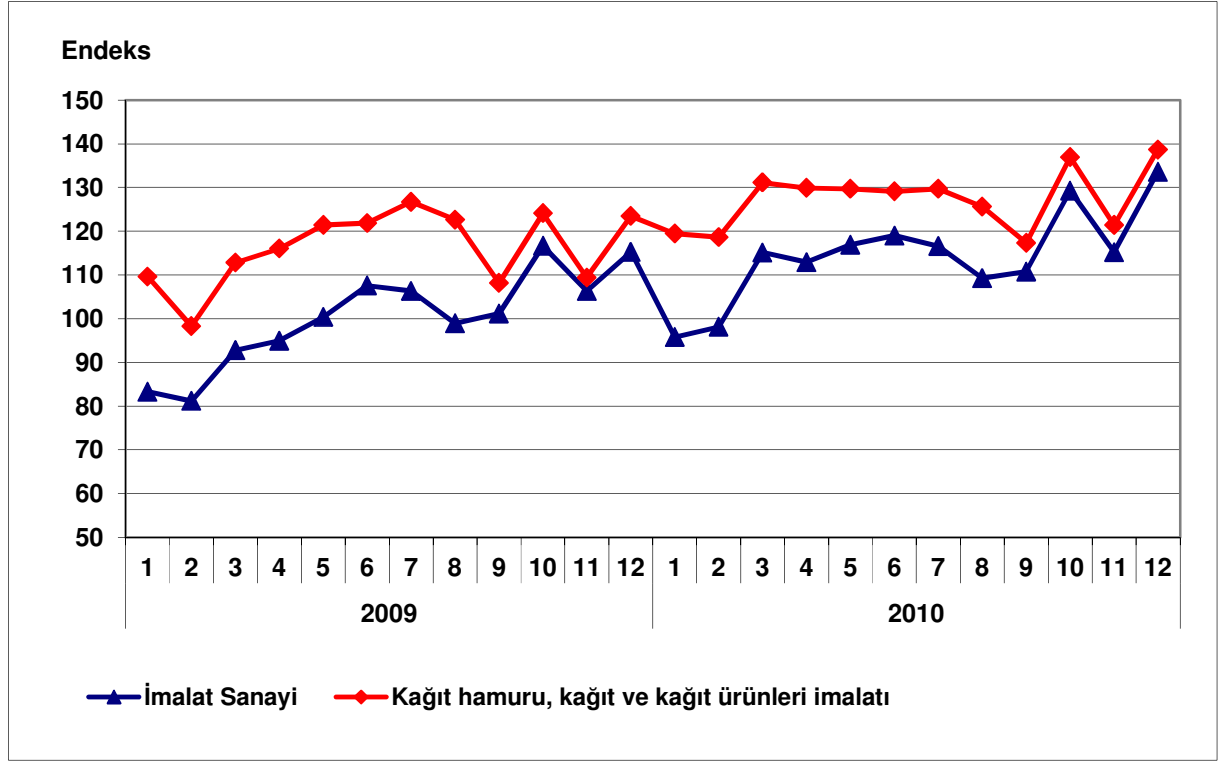
**Grafik 1: Üretim Endeksinin Gelişimi (2005=100)**

### 3. Kapasite Kullanım Oranı

2010 yılı Aralık ayında kağıt ve kağıt ürünleri imalat sektöründe kapasite kullanım oranı yüzde 75.9 olarak gerçekleşmiştir. Kapasite kullanım oranı, bir önceki yılın aynı ayına göre 0.4 puan artarken, bir önceki aya göre 1.9 puan azalmıştır.

**Tablo 2: Aralık 2010 Kapasite Kullanım Oranı**

	KKO (%)	Değişim (Puan) (Yıllık)	Değişim (Puan) (Aylık)
İmalat Sanayi	75.0	7.4	-0.7
Kağıt ve Kağıt Ürünleri İmalatı	75.9	0.4	-1.9

Aralık ayında, imalat sanayi genelinde kapasite kullanım oranı ise yüzde 75.0 seviyesinde gerçekleşerek, yıllık bazda 7.4 puan artmıştır. Böylece, Aralık ayında kağıt ve kağıt ürünleri imalatı sektöründe kapasite kullanım oranı imalat sanayinin 0.9 puan üzerinde gerçekleşirken, yıllık artış düzeyi olarak ise imalat sanayi kapasite kullanım oranı yıllık artış düzeyininin 7 puan altında kalmıştır.

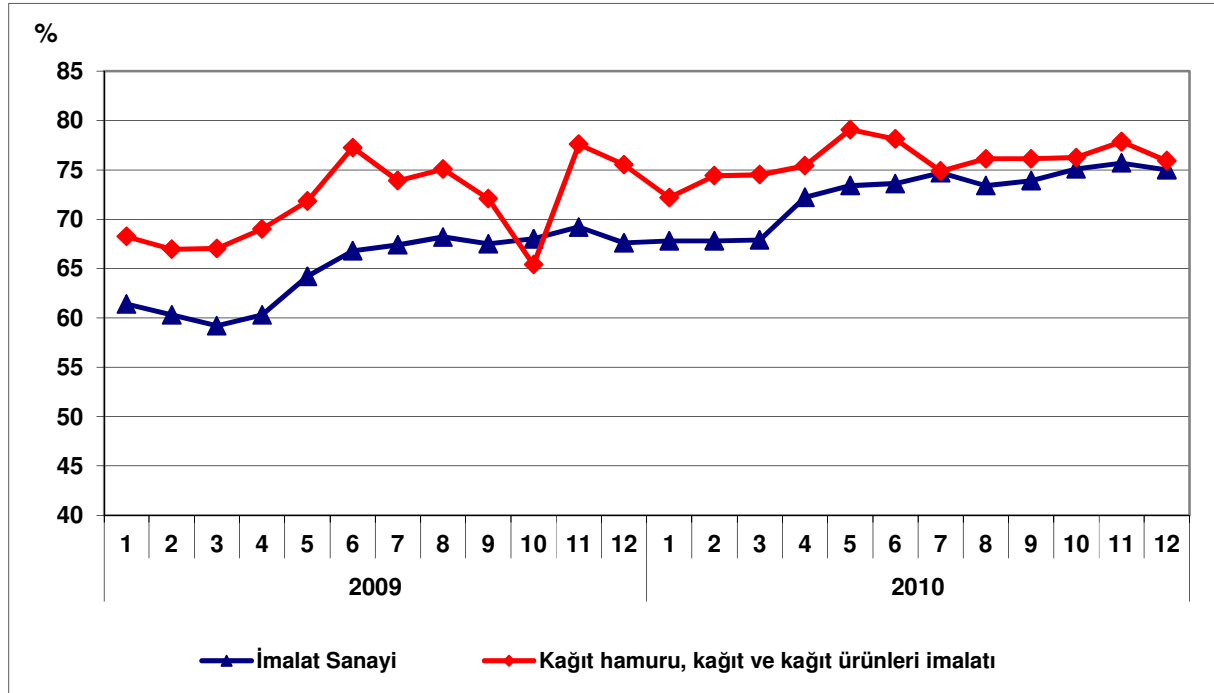
**Grafik 2: Kapasite Kullanım Oranının Gelişimi**

#### 4. Dış Ticaret

Türkiye İstatistik Kurumu ve Gümrük Müsteşarlığı işbirliği ile oluşturulan geçici dış ticaret verilerine göre; kağıt ve kağıt ürünleri sektöründe, 2010 yılı Aralık ayında, 2009 yılının aynı ayına göre ihracat yüzde 27.5 oranında artarak 133 milyon dolar, ithalat ise yüzde 9.4 oranında artarak 303 milyon dolar olarak gerçekleşmiştir. Aynı dönemde 173 milyon dolar olan dış ticaret açığı 170 milyon dolar olmuştur.

2009 Aralık ayında yüzde 37.6 olan ihracatın ithalatı karşılama oranı, 2010 Aralık ayında yüzde 43.9 olarak gerçekleşmiştir.

**Tablo 3: Aylara Göre Dış Ticaret (Değer: 1,000 USD, Değişim: %)**

	Yıl	İhracat (X)		İthalat (M)		X-M		X/M (%)
		Değer	Değişim	Değer	Değişim	Değer	Değişim	
SEKTÖR	Ocak-Aralık	2009	981,879		2,508,607		-1,526,728	39.1
		2010	1,194,668	21.7	3,286,206	31.0	-2,091,538	37.0
	Aralık	2009	104,262		277,041		-172,779	37.6
		2010	132,913	27.5	302,956	9.4	-170,043	-1.6
İMALAT	Ocak-Aralık	2009	95,449,246		111,030,525		-15,581,279	86.0
		2010	105,517,613	10.5	145,318,615	30.9	-39,801,002	155.4
	Aralık	2009	9,150,403		12,011,442		-2,861,039	76.2
		2010	10,969,692	19.9	16,064,906	33.7	-5,095,214	78.1

**Grafik 3: Kağıt ve Kağıt Ürünleri İmalatı Dış Ticareti**

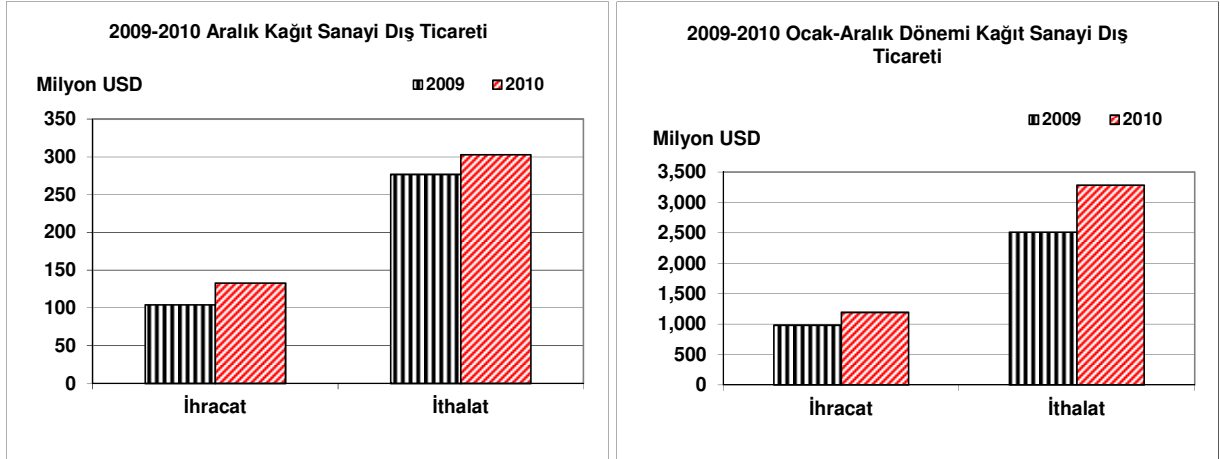

**Grafik 4: Kağıt ve Kağıt Ürünleri İmalatı Dış Ticaretinin Gelişimi**

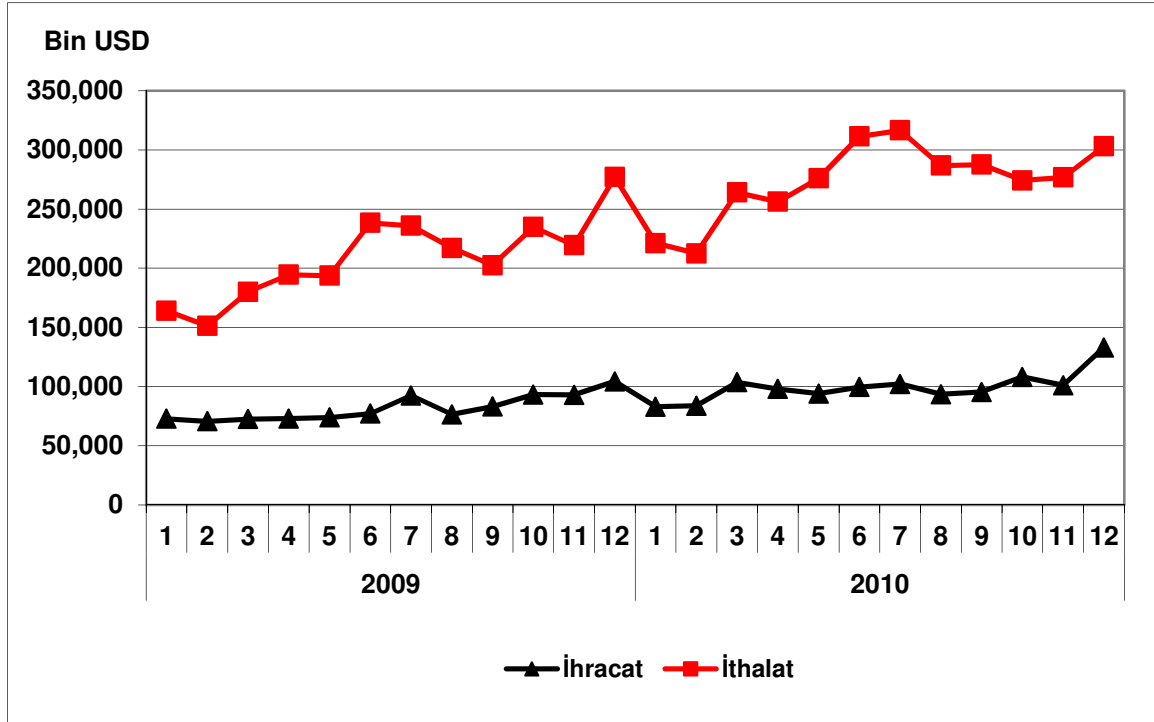

## BASIM VE YAYIM; PLAK, KASET V.B KAYITLI MEDYANIN ÇOĞALTILMASI

Sektör Kodu (Nace): 22

### 1. Sektöre İlişkin Genel Bilgiler

Sektördeki İşyeri Sayısı (Adet) (2008)	13,661
İmalat Sanayi İçindeki Payı	%4.25
İmalat Sanayi İçindeki Sırası	9
Sektörde Ücretli Çalışan Sayısı (Kişi) (2008)	59,201
İmalat Sanayi İçindeki Payı	%2.33
İmalat Sanayi İçindeki Sırası	14
Sektör Üretim Değeri (Milyon TL) (2008)	7,698
İmalat Sanayi İçindeki Payı	%1.61
İmalat Sanayi İçindeki Sırası	15
Sektör Katma Değeri (Milyon TL) (2008)	1,792
İmalat Sanayi İçindeki Payı	%1.91
İmalat Sanayi İçindeki Sırası	15

### 2. Üretim Endeksi

2010 yılı Aralık ayında 2005=100 temel yıllık sanayi üretim endeksi basım ve yayım sektöründe 142.3 olarak gerçekleşmiştir. Sektörde üretim endeksi, bir önceki yılın aynı ayına göre yüzde 1.4, bir önceki aya göre ise yüzde 20.3 oranında artmıştır.

Tablo 1: Aralık 2010 Üretim Endeksi (2005=100)

	Endeks	Değişim (%) (Yıllık)	Değişim (%) (Aylık)
Toplam Sanayi	134.1	14.4	15.3
İmalat Sanayi	133.6	15.9	16.0
Basım ve Yayım	142.3	1.4	20.3

Aralık ayında imalat sanayi üretim endeksi bir önceki yılın aynı ayına göre yüzde 15.9 oranında artarken, basım ve yayım sektöründeki yıllık artış oranı imalat sanayinin 14.5 puan altında gerçekleşmiştir.

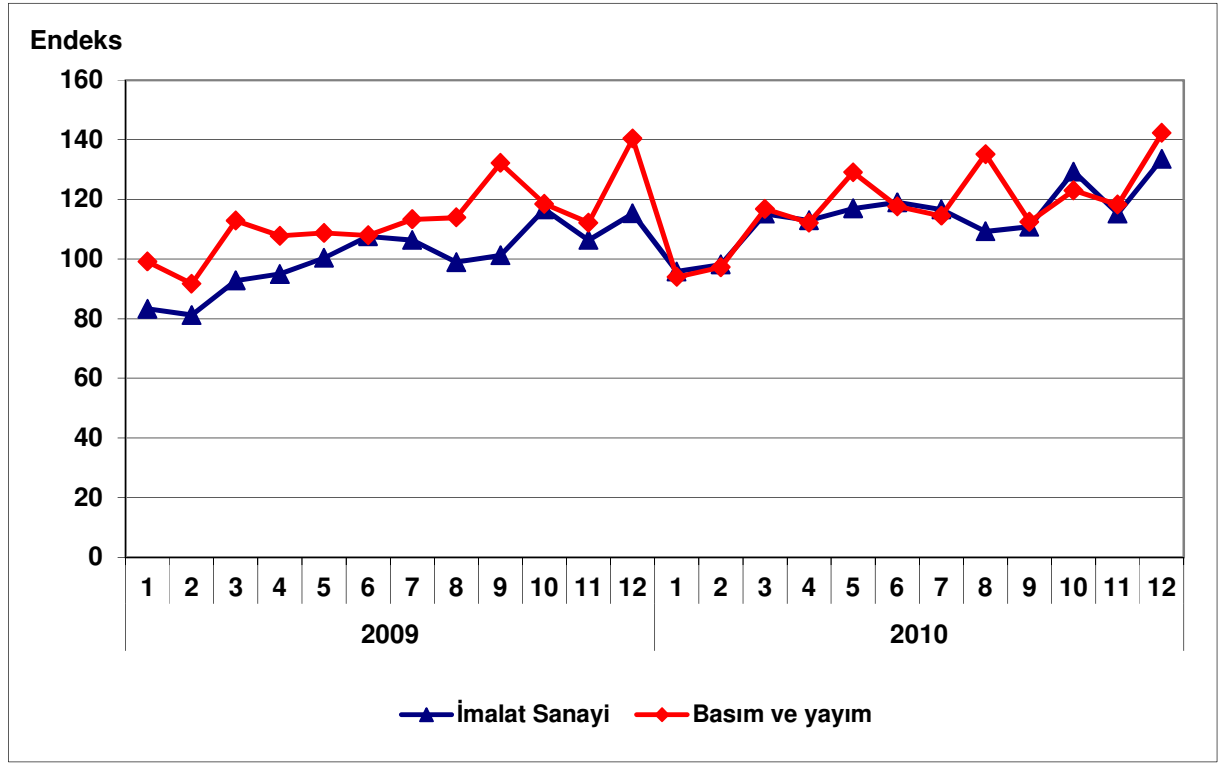
**Grafik 1: Üretim Endeksinin Gelişimi**

### 3. Kapasite Kullanım Oranı

2010 yılı Aralık ayında basım ve yayım sektöründe kapasite kullanım oranı yüzde 73.0 olarak gerçekleşmiştir. Kapasite kullanım oranı, bir önceki yılın aynı ayına göre 5.5 puan, bir önceki aya göre de 1.1 puan artış kaydetmiştir.

**Tablo 2: Aralık 2010 Kapasite Kullanım Oranı**

	KKO (%)	Değişim (Puan) (Yıllık)	Değişim (Puan) (Aylık)
İmalat Sanayi	75.0	7.4	-0.7
Basım ve Yayım	73.0	5.5	1.1

Aralık ayında, imalat sanayi genelinde kapasite kullanım oranı ise yüzde 75.0 seviyesinde gerçekleşerek, yıllık bazda 7.4 puan artmıştır. Böylece, Aralık ayında basım ve yayım sektöründe kapasite kullanım oranı imalat sanayinin 2 puan altında gerçekleşirken, yıllık artış düzeyi de imalat sanayininin 1.9 puan altında kalmıştır.

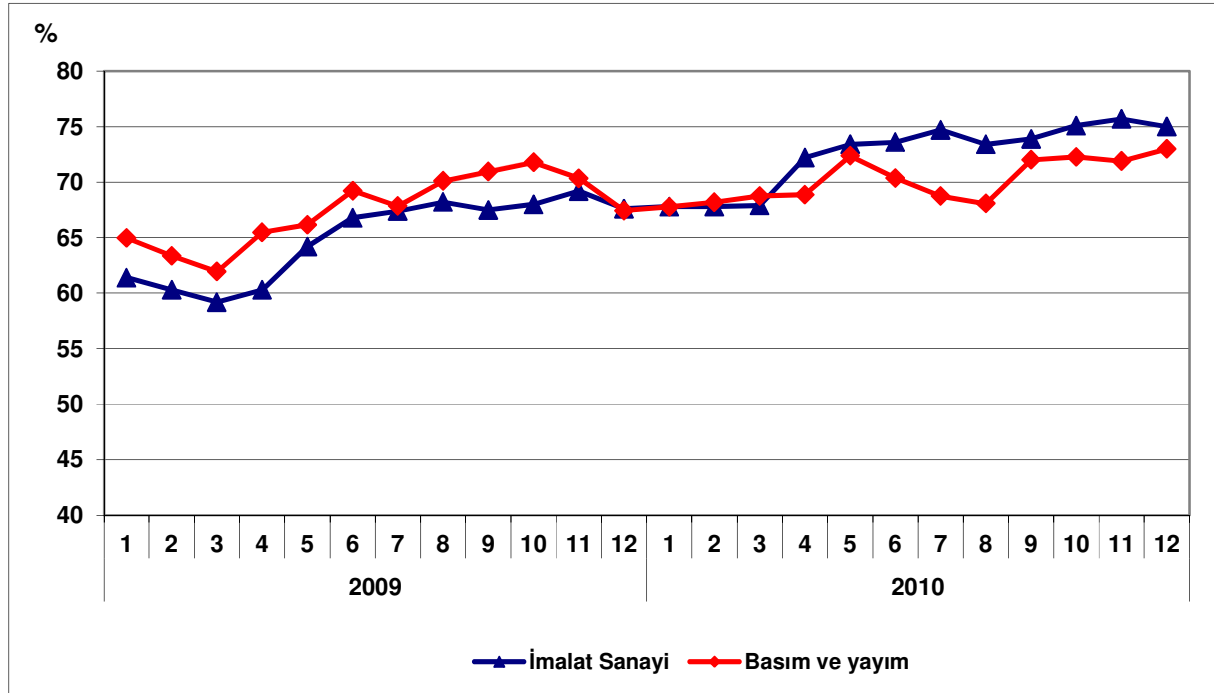
**Grafik 2: Kapasite Kullanım Oranının Gelişimi**

#### 4. Dış Ticaret

Türkiye İstatistik Kurumu ve Gümrük Müsteşarlığı işbirliği ile oluşturulan geçici dış ticaret verilerine göre; basım ve yayım sektöründe, 2010 yılı Aralık ayında, 2009 yılının aynı ayına göre ihracat yüzde 28.5 oranında azalarak 15.2 milyon dolar, ithalat ise yüzde 1.3 oranında azalarak 56.8 milyon dolar olarak gerçekleşmiştir. Aynı dönemde dış ticaret açığı 36.3 milyon dolardan 41.6 milyon dolara yükselmiştir.

2009 Aralık ayında yüzde 36.9 olan ihracatın ithalatı karşılama oranı, 2010 Aralık ayında yüzde 26.7'ye gerilemiştir.

**Tablo 3: Aylara Göre Dış Ticaret (Değer: 1,000 USD, Değişim: %)**

	Yıl	İhracat (X)		İthalat (M)		X-M		X/M (%)	
		Değer	Değişim	Değer	Değişim	Değer	Değişim		
SEKTÖR	Ocak-Aralık	2009	147,729		519,126		-371,397	28.5	
		2010	140,596	-4.8	555,024	6.9	-414,428	11.6	25.3
	Aralık	2009	21,208		57,490		-36,282		36.9
		2010	15,160	-28.5	56,770	-1.3	-41,610	14.7	26.7
İMALAT	Ocak-Aralık	2009	95,449,246		111,030,525		-15,581,279		86.0
		2010	105,517,613	10.5	145,318,615	30.9	-39,801,002	155.4	72.6
	Aralık	2009	9,150,403		12,011,442		-2,861,039		76.2
		2010	10,969,692	19.9	16,064,906	33.7	-5,095,214	78.1	68.3

**Grafik 3: Basım ve Yayım Dış Ticareti**

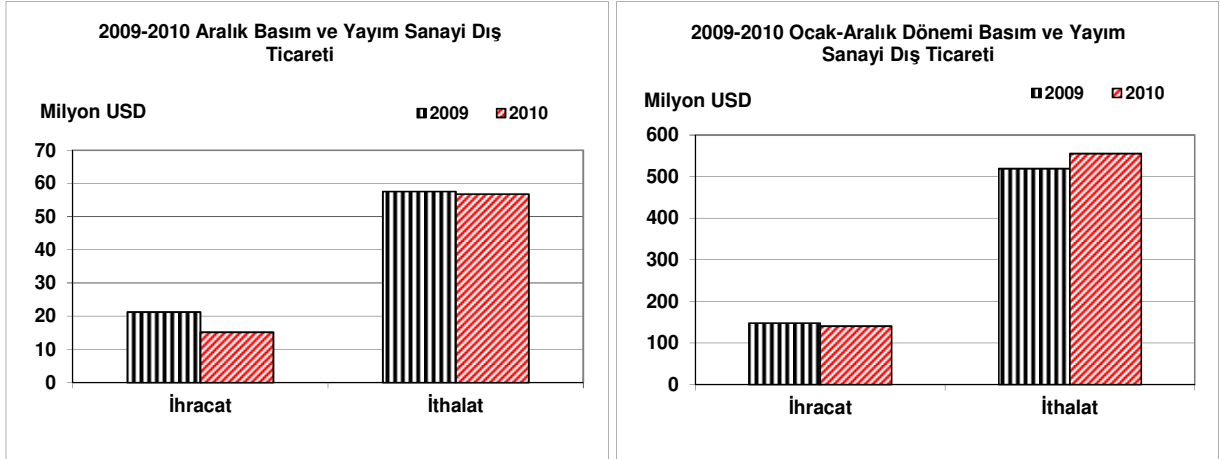

**Grafik 4: Basım ve Yayım Sektörü Dış Ticaretinin Gelişimi**

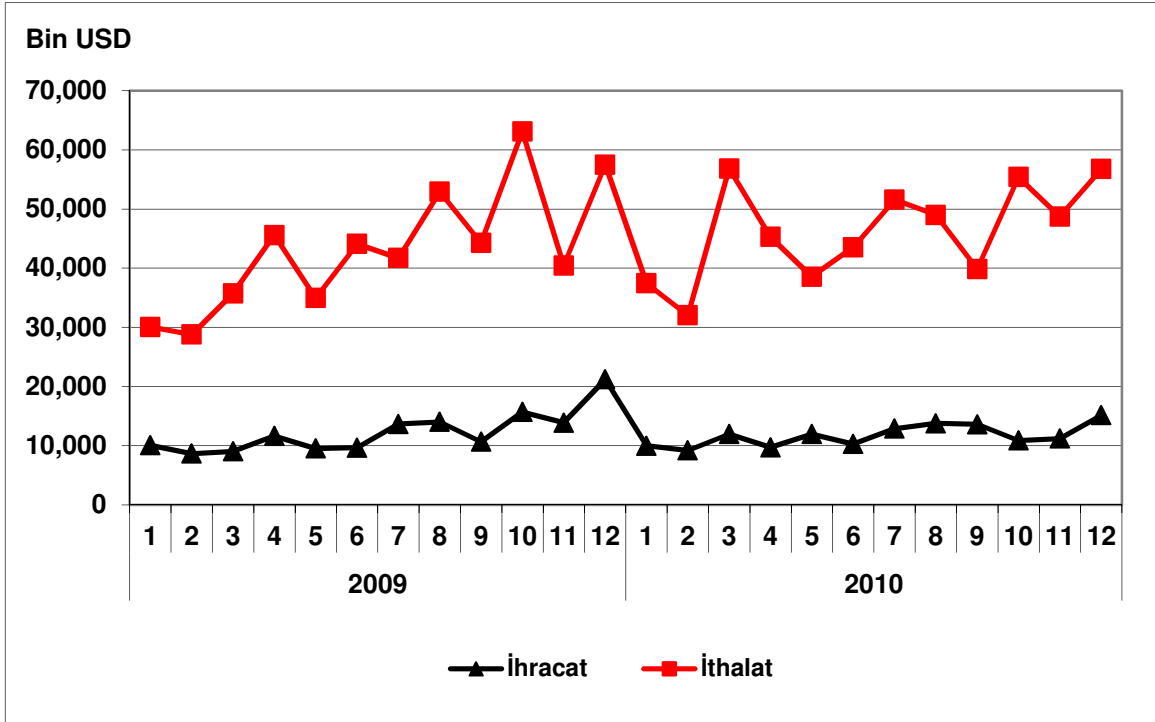

## KOK KÖMÜRÜ, RAFİNE EDİLMİŞ PETROL ÜRÜNLERİ VE NÜKLEER YAKIT İMALATI

Sektör Kodu (NACE): 23

### 1. Sektöre İlişkin Genel Bilgiler

Sektördeki İşyeri Sayısı (Adet) (2008)	195
İmalat Sanayi İçindeki Payı	%0.06
İmalat Sanayi İçindeki Sırası	20
Sektörde Ücretli Çalışan Sayısı (Kişi) (2008)	6,435
İmalat Sanayi İçindeki Payı	%0.23
İmalat Sanayi İçindeki Sırası	21
Sektör Üretim Değeri (Milyon TL) (2008)	28,460
İmalat Sanayi İçindeki Payı	%5.96
İmalat Sanayi İçindeki Sırası	7
Sektör Katma Değeri (Milyon TL) (2008)	2,135
İmalat Sanayi İçindeki Payı	%2.28
İmalat Sanayi İçindeki Sırası	14

### 2. Üretim Endeksi

2010 yılı Aralık ayında 2005=100 temel yıllık sanayi üretim endeksi kok kömürü, rafine edilmiş petrol ürünleri ve nükleer yakıt imalatı sektöründe 91.1 olarak gerçekleşmiştir. Sektör üretim endeksi, bir önceki yılın aynı ayına göre yüzde 29.7 oranında artarken, bir önceki aya göre yüzde 4.6 oranında düşüş kaydetmiştir.

Tablo 1: Aralık 2010 Üretim Endeksi (2005=100)

	Endeks	Değişim (%) (Yıllık)	Değişim (%) (Aylık)
Toplam Sanayi	134.1	14.4	15.3
İmalat Sanayi	133.6	15.9	16.0
Kok Kömürü, Rafine Edilmiş Petrol Ürünleri ve Nükleer Yakıt İmalatı	91.1	29.7	-4.6

Aralık ayında imalat sanayi üretim endeksi ise bir önceki yılın aynı ayına göre yüzde 15.9 oranında artarken, kok kömürü, rafine edilmiş petrol ürünleri ve nükleer yakıt imalatı sektöründeki artış oranı imalat sanayinin 13.8 puan üzerinde gerçekleşmiştir.

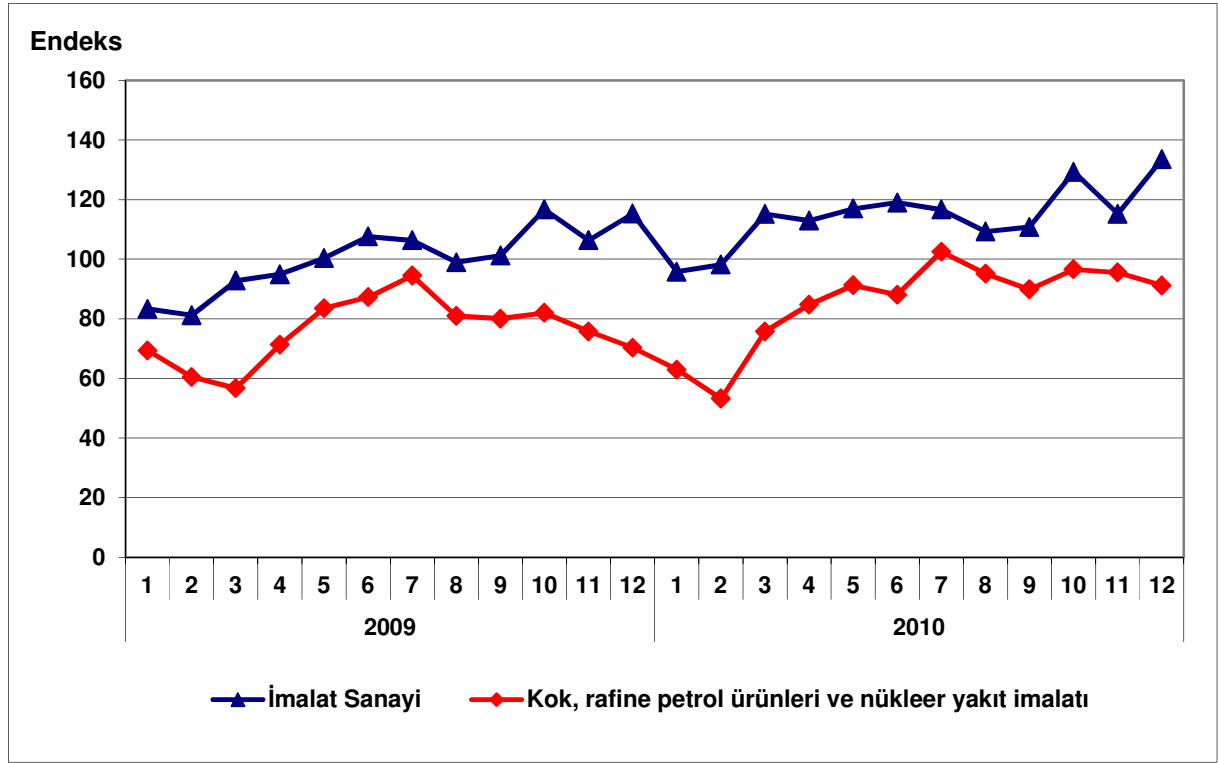
**Grafik 1: Üretim Endeksinin Gelişimi (2005=100)**

### 3. Kapasite Kullanım Oranı

2010 yılı Aralık ayında kok kömürü, rafine edilmiş petrol ürünleri ve nükleer yakıt imalatı sektöründe kapasite kullanım oranı yüzde 75.9 olarak gerçekleşmiştir. Kapasite kullanım oranı, bir önceki yılın aynı ayına göre 25.4 puan, bir önceki aya göre de 4.8 puan artış kaydetmiştir.

**Tablo 2: Aralık 2010 Kapasite Kullanım Oranı**

	KKO (%)	Değişim (Puan) (Yıllık)	Değişim (Puan) (Aylık)
İmalat Sanayi	75.0	7.4	-0.7
Kok Kömürü, Rafine Edilmiş Petrol Ürünleri ve Nükleer Yakıt İmalatı	75.9	25.4	4.8

Aralık ayında, imalat sanayi genelinde kapasite kullanım oranı ise yüzde 75.0 seviyesinde gerçekleşerek, yıllık bazda 7.4 puan artmıştır. Böylece, Aralık ayında kok kömürü, rafine edilmiş petrol ürünleri ve nükleer yakıt imalatı sektöründe kapasite kullanım oranı imalat sanayinin 0.9 puan üzerinde gerçekleşirken, yıllık artış düzeyi de imalat sanayinin 18 puan üzerinde gerçekleşmiştir.

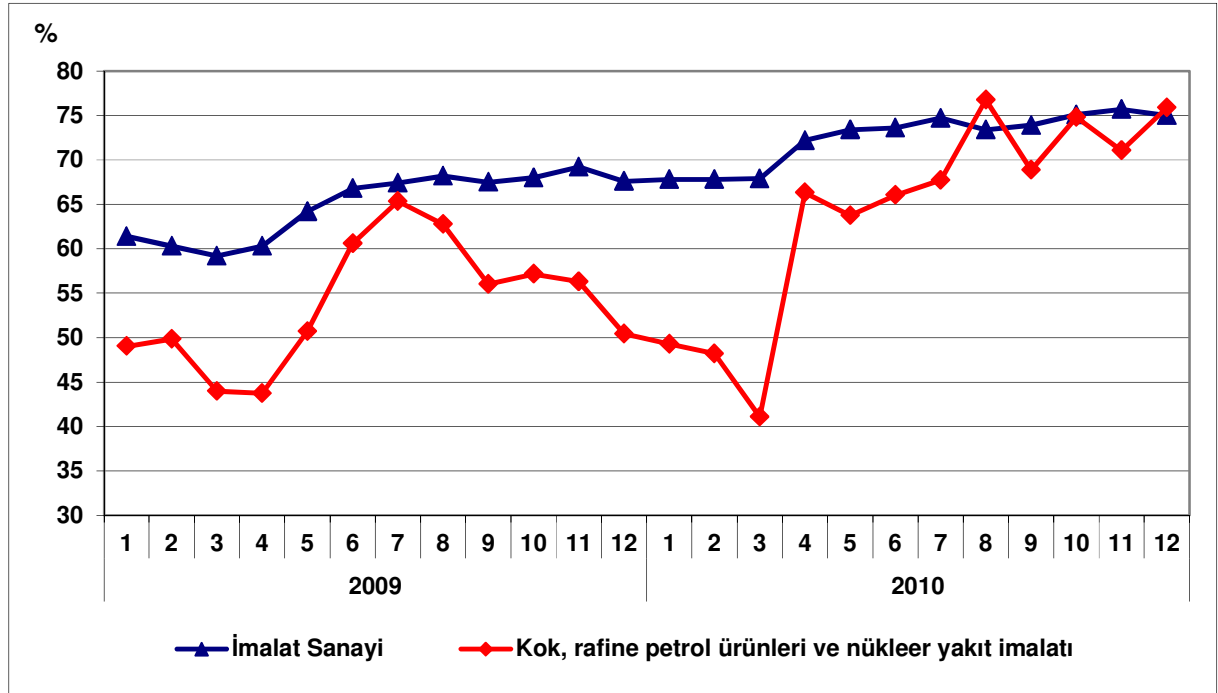
**Grafik 2: Kapasite Kullanım Oranının Gelişimi**

#### 4. Dış Ticaret

TÜİK ve Gümrük Müsteşarlığı işbirliği ile oluşturulan geçici dış ticaret verilerine göre; kok kömürü, rafine edilmiş petrol ürünleri ve nükleer yakıt imalatı sektöründe, 2010 yılı Aralık ayında, 2009 yılının aynı ayına göre ihracat yüzde 48.9 oranında artarak 560 milyon dolar, ithalat ise yüzde 29.4 oranında artarak 1,329 milyon dolar olarak gerçekleşmiştir. Aynı dönemde dış ticaret açığı 651 milyondan 769 milyona yükselmiştir.

2009 Aralık ayında yüzde 36.6 olan ihracatın ithalatı karşılama oranı, 2010 Aralık ayında yüzde 42.1'e yükselmiştir.

**Tablo 3: Aylara Göre Dış Ticaret (Değer: Bin USD, Değişim: %)**

SEKTÖR	Yıl	İhracat (X)		İthalat (M)		X-M		X/M (%)
		Değer	Değişim	Değer	Değişim	Değer	Değişim	
SEKTÖR	Ocak-Aralık	2009	3,649,926		10,455,704		-6,805,778	34.9
		2010	4,195,105	14.9	13,794,474	31.9	-9,599,369	41.0
	Aralık	2009	375,888		1,026,928		-651,040	36.6
		2010	559,720	48.9	1,328,600	29.4	-768,879	42.1
İMALAT	Ocak-Aralık	2009	95,449,246		111,030,525		-15,581,279	86.0
		2010	105,517,613	10.5	145,318,615	30.9	-39,801,002	155.4
	Aralık	2009	9,150,403		12,011,442		-2,861,039	76.2
		2010	10,969,692	19.9	16,064,906	33.7	-5,095,214	78.1

**Grafik 3: Kok Kömürü, Rafine Edilmiş Petrol Ürünleri ve Nükleer Yakıt Dış Ticareti**

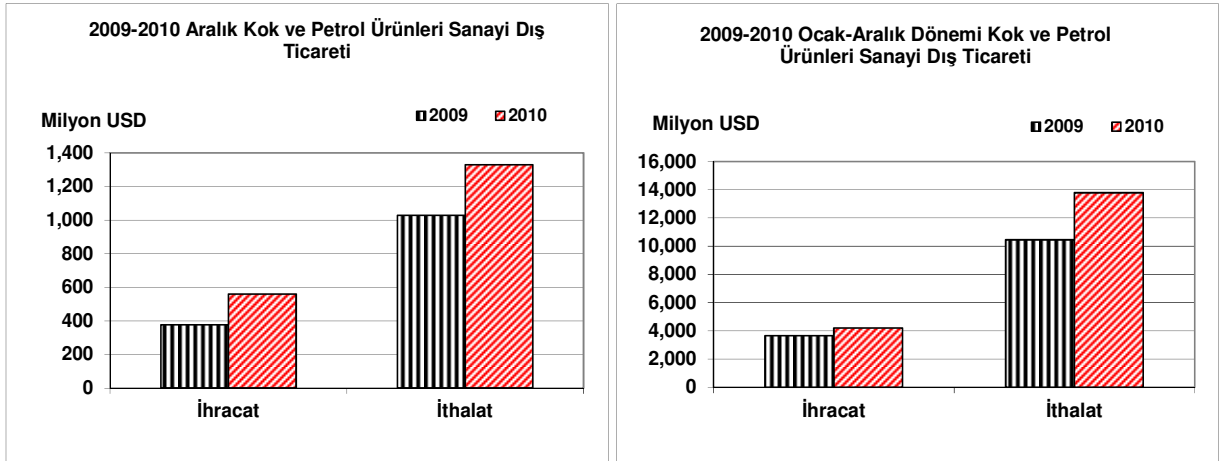

**Grafik 4: Kok Kömürü, Rafine Edilmiş Petrol Ürünleri ve Nükleer Yakıt Dış Ticaretinin Gelişimi**

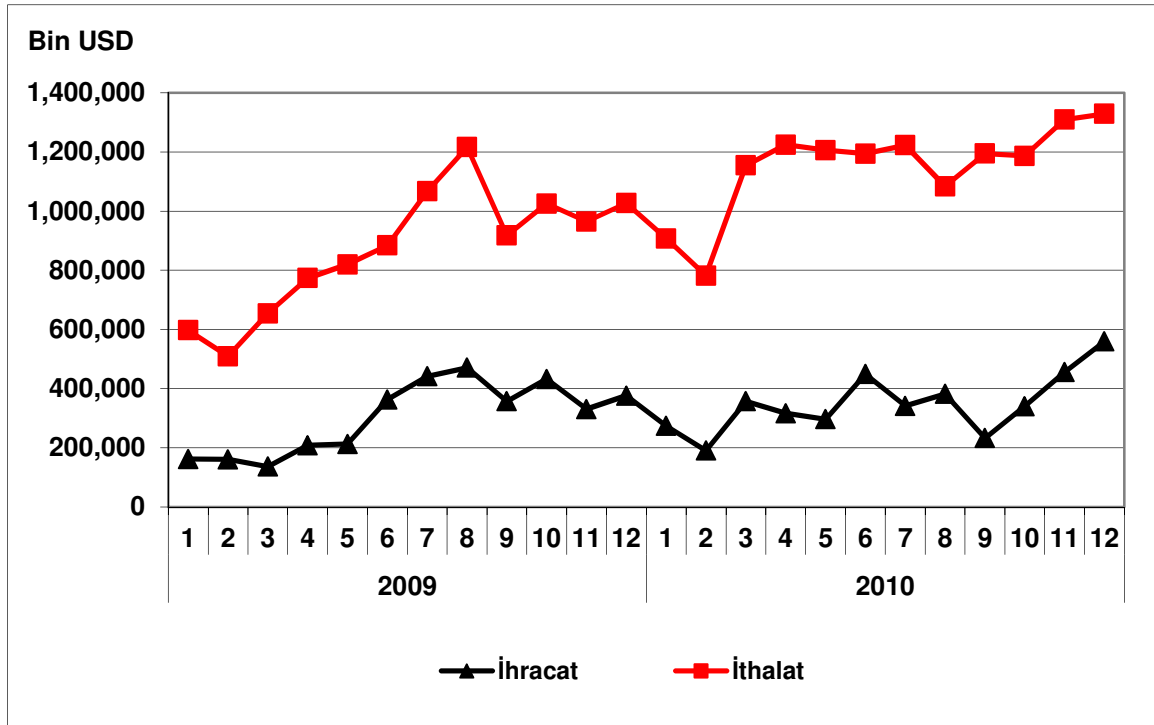

## KİMYASAL MADDE VE ÜRÜNLERİ İMALATI

### Sektör Kodu (NACE): 24

#### 1. Sektöre İlişkin Genel Bilgiler

Sektördeki İşyeri Sayısı (Adet) (2008)	3,563
İmalat Sanayi İçindeki Payı	%1.11
İmalat Sanayi İçindeki Sırası	14
Sektörde Ücretli Çalışan Sayısı (Kişi) (2008)	83,514
İmalat Sanayi İçindeki Payı	%2.92
İmalat Sanayi İçindeki Sırası	11
Sektör Üretim Değeri (Milyon TL) (2008)	28,476
İmalat Sanayi İçindeki Payı	%5.97
İmalat Sanayi İçindeki Sırası	6
Sektör Katma Değeri (Milyon TL) (2008)	6,329
İmalat Sanayi İçindeki Payı	%6.75
İmalat Sanayi İçindeki Sırası	7

#### 2. Üretim Endeksi

2010 yılı Aralık ayında 2005=100 temel yıllık sanayi üretim endeksi kimyasal madde ve ürünleri imalatı sektöründe 143.6 olarak gerçekleşmiştir. Üretim endeksi, bir önceki yılın aynı ayına göre yüzde 5.9, bir önceki aya göre de yüzde 10.4 oranında artış kaydetmiştir.

Tablo 1: Aralık 2010 Üretim Endeksi (2005=100)

	Endeks	Değişim (%) (Yıllık)	Değişim (%) (Aylık)
Toplam Sanayi	134.1	14.4	15.3
İmalat Sanayi	133.6	15.9	16.0
Kimyasal Madde ve Ürünleri İmalatı	143.6	5.9	10.4

Aralık ayında imalat sanayi üretim endeksi ise bir önceki yılın aynı ayına göre yüzde 15.9 oranında artarken, kimyasal madde ve ürünleri imalatı sektöründeki artış, imalat sanayiinin 10 puan gerisinde kalmıştır.

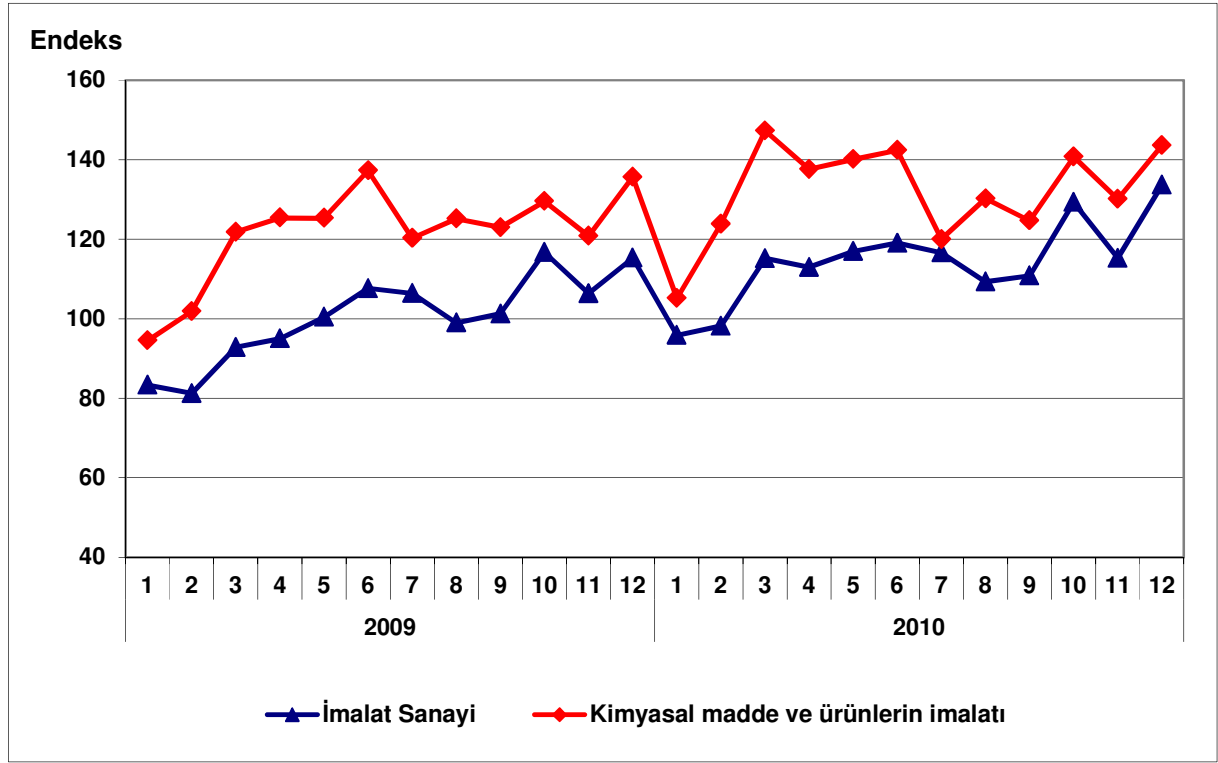
**Grafik 1: Üretim Endeksinin Gelişimi (2005=100)**

### 3. Kapasite Kullanım Oranı

2010 yılı Aralık ayında kimyasal madde ve ürünleri imalatı sektöründe kapasite kullanım oranı yüzde 79.9 olarak gerçekleşmiştir. Kapasite kullanım oranı, bir önceki yılın aynı ayına göre 6.5 puan artarken, bir önceki aya göre 0.4 puan azalış kaydetmiştir.

**Tablo 2: Aralık 2010 Kapasite Kullanım Oranı**

	KKO (%)	Değişim (Puan) (Yıllık)	Değişim (Puan) (Aylık)
İmalat Sanayi	75.0	7.4	-0.7
Kimyasal Madde ve Ürünleri İmalatı	79.9	6.5	-0.4

Aralık ayında, imalat sanayi genelinde kapasite kullanım oranı ise yüzde 75.0 seviyesinde gerçekleşerek, yıllık bazda 7.4 puan artış olmuştur. Böylece, Aralık ayında kimyasal madde ve ürünleri imalatı sektöründe kapasite kullanım oranı imalat sanayinin 4.9 puan üzerinde gerçekleşirken, yıllık artış düzeyi ise imalat sanayinin 0.9 puan altında kalmıştır.

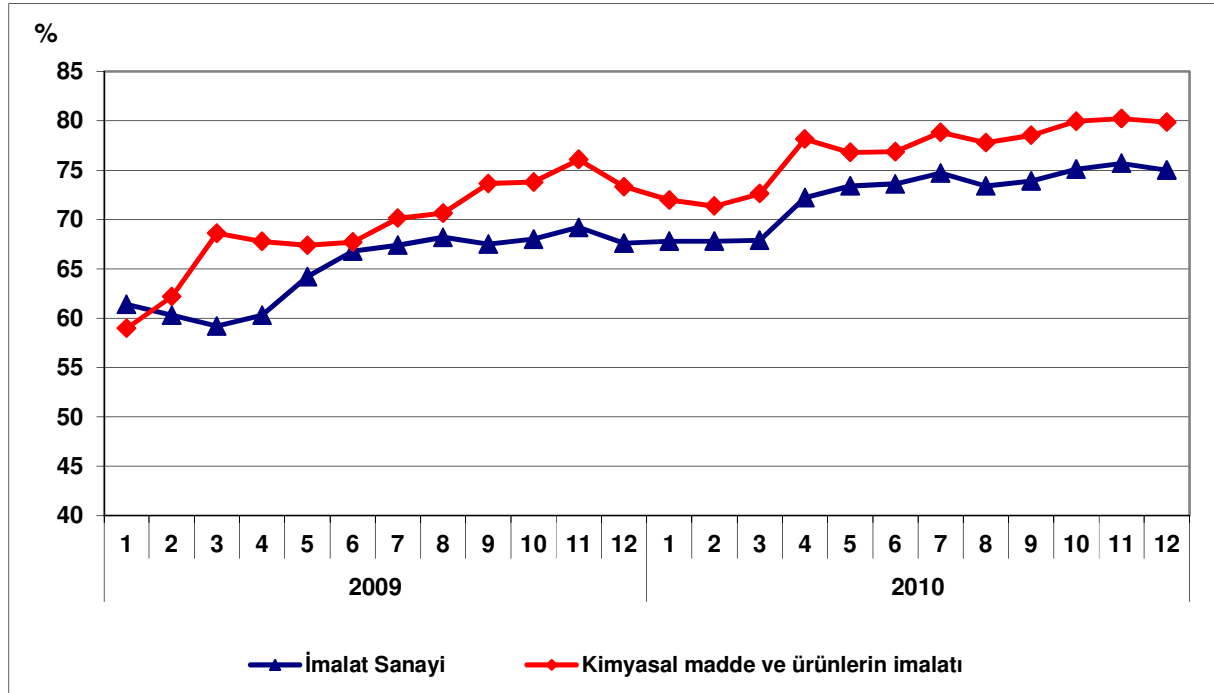
**Grafik 2: Kapasite Kullanım Oranının Gelişimi**

#### 4. Dış Ticaret

Türkiye İstatistik Kurumu ve Gümrük Müsteşarlığı işbirliği ile oluşturulan geçici dış ticaret verilerine göre; kimyasal madde ve ürünleri imalat sektöründe, 2010 yılı Aralık ayında, 2009 yılının aynı ayına göre ihracat yüzde 30.9 artarak 588 milyon dolar, ithalat ise yüzde 20.1 artarak 2,698 milyon dolar olarak gerçekleşmiştir. Aynı dönemde dış ticaret açığı 1,798 milyondan 2,110 milyona yükselmiştir.

2009 Aralık ayında yüzde 20.0 olan ihracatın ithalatı karşılama oranı bir miktar artarak 2010 Aralık ayında yüzde 21.8'e yükselmiştir.

**Tablo 3: Aylara Göre Dış Ticaret (Değer: 1,000 USD, Değişim: %)**

SEKTÖR	Yıl	İhracat (X)		İthalat (M)		X-M		X/M (%)
		Değer	Değişim	Değer	Değişim	Değer	Değişim	
SEKTÖR	Ocak-Aralık	2009	4,299,617		21,374,356		-17,074,740	20.1
		2010	5,707,474	32.7	27,034,226	26.5	-21,326,752	24.9
	Aralık	2009	449,234		2,247,553		-1,798,319	20.0
		2010	588,230	30.9	2,698,400	20.1	-2,110,170	17.3
İMALAT	Ocak-Aralık	2009	95,449,246		111,030,525		-15,581,279	86.0
		2010	105,517,613	10.5	145,318,615	30.9	-39,801,002	155.4
	Aralık	2009	9,150,403		12,011,442		-2,861,039	76.2
		2010	10,969,692	19.9	16,064,906	33.7	-5,095,214	78.1

**Grafik 3: Kimyasal Madde ve Ürünleri İmalatı Dış Ticareti**

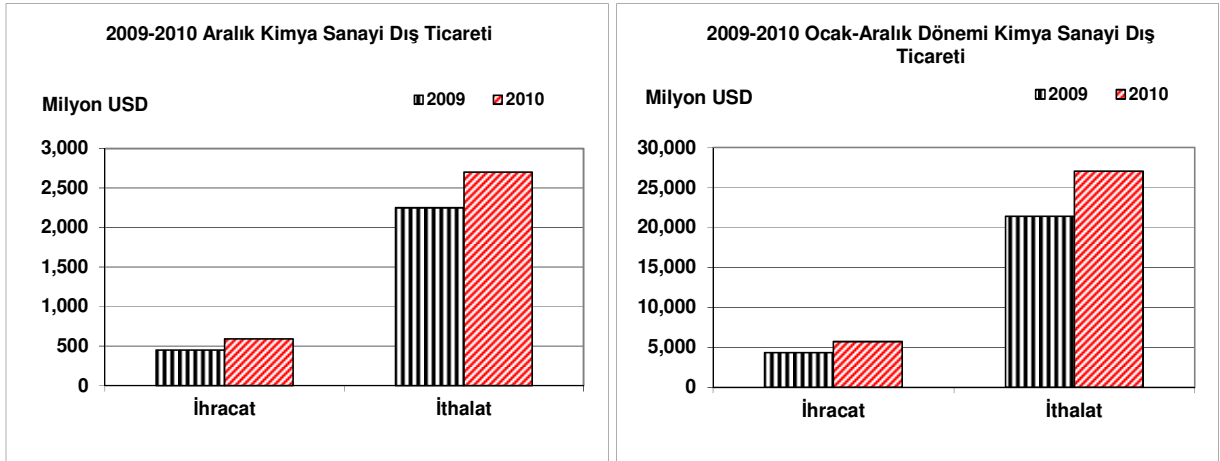

**Grafik 4: Kimyasal Madde ve Ürünleri İmalatı Dış Ticaretinin Gelişimi**

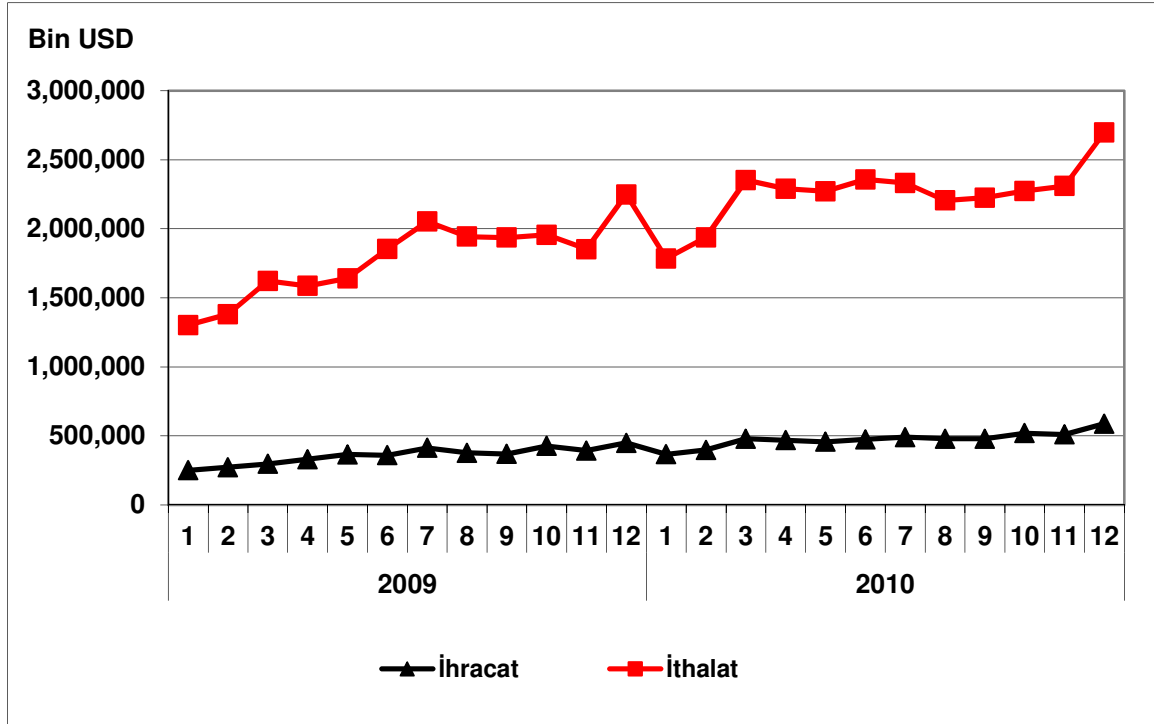

## PLASTİK VE KAUÇUK ÜRÜNLERİ İMALATI

### Sektör Kodu (NACE): 25

#### 1. Sektöre İlişkin Genel Bilgiler

Sektördeki İşyeri Sayısı (Adet) (2008)	15,295
İmalat Sanayi İçindeki Payı	%4.75
İmalat Sanayi İçindeki Sırası	8
Sektörde Ücretli Çalışan Sayısı (Kişi) (2008)	131,866
İmalat Sanayi İçindeki Payı	%5.19
İmalat Sanayi İçindeki Sırası	11
Sektör Üretim Değeri (Milyon TL) (2008)	22,955
İmalat Sanayi İçindeki Payı	%4.81
İmalat Sanayi İçindeki Sırası	11
Sektör Katma Değeri (Milyon TL) (2008)	4,840
İmalat Sanayi İçindeki Payı	%5.16
İmalat Sanayi İçindeki Sırası	10

#### 2. Üretim Endeksi

2010 yılı Aralık ayında 2005=100 temel yıllık sanayi üretim endeksi plastik ve kauçuk ürünleri sektöründe 132.8 olarak gerçekleşmiştir. Üretim endeksi, bir önceki yılın aynı ayına göre yüzde 21.3, bir önceki aya göre de yüzde 18.5 oranında artış göstermiştir.

Tablo 1: Aralık 2010 Üretim Endeksi (2005=100)

	Endeks	Değişim (%) (Yıllık)	Değişim (%) (Aylık)
Toplam Sanayi	134.1	14.4	15.3
İmalat Sanayi	133.6	15.9	16.0
Plastik ve Kauçuk Ürünleri İmalatı	132.8	21.3	18.5

Aralık ayında imalat sanayi üretim endeksi ise bir önceki yılın aynı ayına göre yüzde 15.9 oranında artarken, plastik ve kauçuk ürünleri imalatı artış oranı imalat sanayinin üzerinde gerçekleşmiştir.

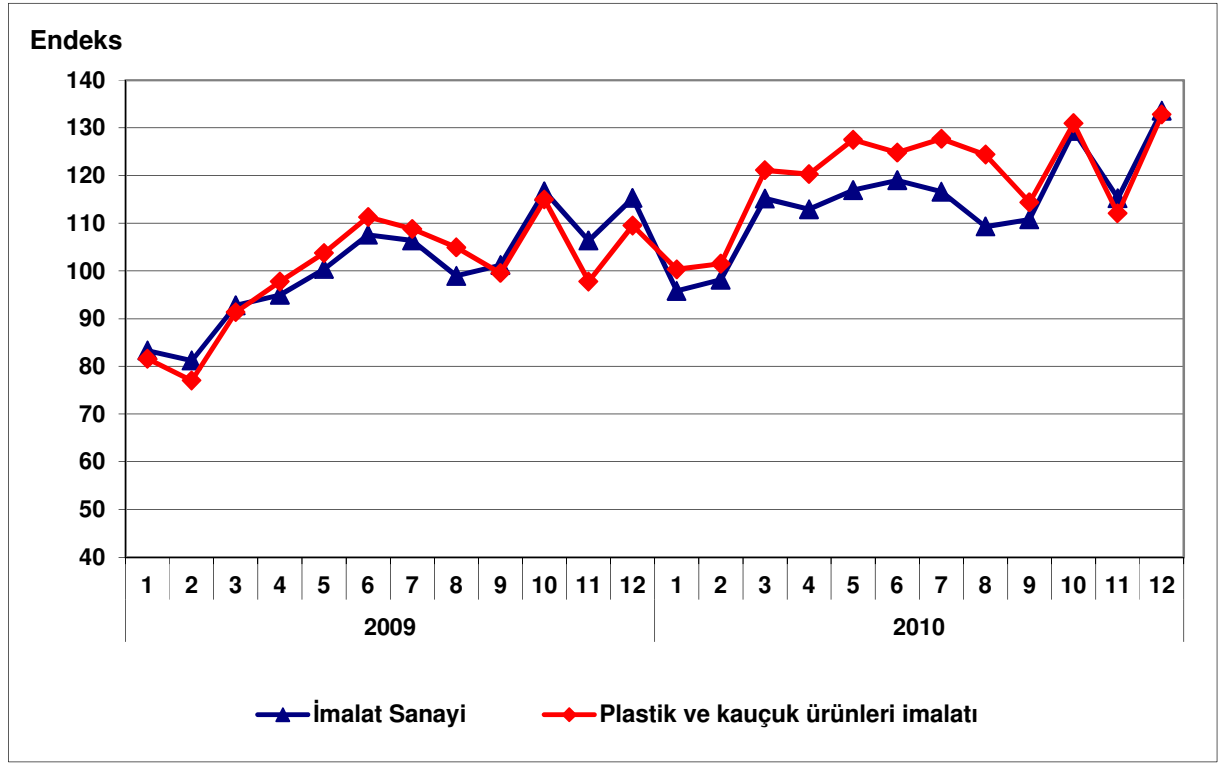
**Grafik 1: Üretim Endeksinin Gelişimi (2005=100)**

### 3. Kapasite Kullanım Oranı

2010 yılı Aralık ayında plastik ve kauçuk ürünleri imalatı sektöründe kapasite kullanım oranı yüzde 75.4 olarak gerçekleşmiştir. Kapasite kullanım oranı, bir önceki yılın aynı ayına göre 7.3 puan artarken, bir önceki aya göre 0.3 puan azalış göstermiştir.

**Tablo 2: Aralık 2010 Kapasite Kullanım Oranı**

	KKO (%)	Değişim (Puan) (Yıllık)	Değişim (Puan) (Aylık)
İmalat Sanayi	75.0	7.4	-0.7
Plastik ve Kauçuk Ürünleri İmalatı	75.4	7.3	-0.2

Aralık ayında, imalat sanayi genelinde kapasite kullanım oranı da yüzde 75.0 seviyesinde gerçekleşerek, yıllık bazda 7.4 puan artmıştır. Böylece, Aralık ayında plastik ve kauçuk ürünleri imalatı sektöründe kapasite kullanım oranı imalat sanayinin üzerinde gerçekleşirken, yıllık artış düzeyi imalat sanayinin altında kalmıştır.

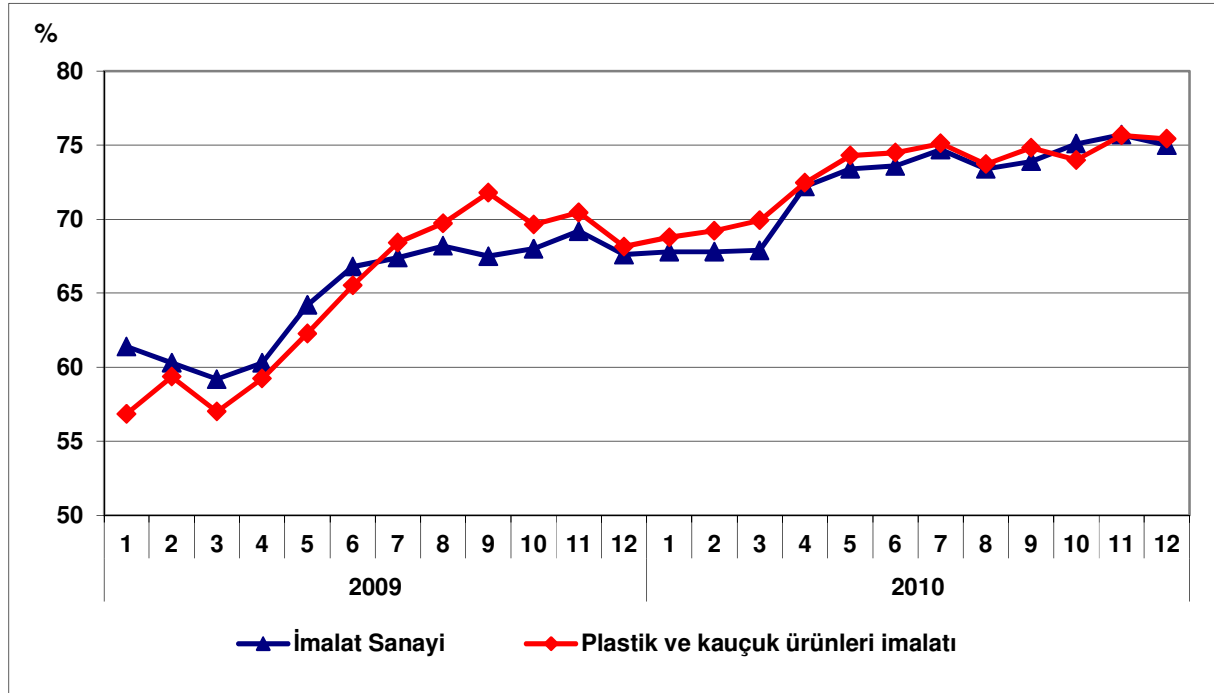
**Grafik 2: Kapasite Kullanım Oranının Gelişimi**

#### 4. Dış Ticaret

Türkiye İstatistik Kurumu ve Gümrük Müsteşarlığı işbirliği ile oluşturulan geçici dış ticaret verilerine göre; plastik ve kauçuk ürünleri imalatı sektöründe, 2010 yılı Aralık ayında, 2009 yılının aynı ayına göre ihracat yüzde 40.2 oranında artarak 495 milyon dolar, ithalat ise yüzde 13.9 oranında artarak 350 milyon dolar olarak gerçekleşmiştir. Aynı dönemde dış ticaret fazlası 45 milyondan 144 milyon dolara yükselmiştir.

2009 Aralık ayında yüzde 115 olan ihracatın ithalatı karşılama oranı, 2010 Aralık ayında yüzde 141'e yükselmiştir.

**Tablo 3: Aylara Göre Dış Ticaret (Değer: 1,000 USD, Değişim: %)**

	Yıl	İhracat (X)		İthalat (M)		X-M		X/M (%)	
		Değer	Değişim	Değer	Değişim	Değer	Değişim		
SEKTÖR	Ocak-Aralık	2009	4,035,193		2,708,631		1,326,562	149.0	
		2010	4,887,483	21.1	3,493,477	29.0	1,394,006	5.1	139.9
	Aralık	2009	352,821		307,417		45,403		114.8
		2010	494,517	40.2	350,099	13.9	144,419	218.1	141.3
İMALAT	Ocak-Aralık	2009	95,449,246		111,030,525		-15,581,279		86.0
		2010	105,517,613	10.5	145,318,615	30.9	-39,801,002	155.4	72.6
	Aralık	2009	9,150,403		12,011,442		-2,861,039		76.2
		2010	10,969,692	19.9	16,064,906	33.7	-5,095,214	78.1	68.3

**Grafik 3: Plastik ve Kauçuk Ürünleri İmalatı Dış Ticareti**

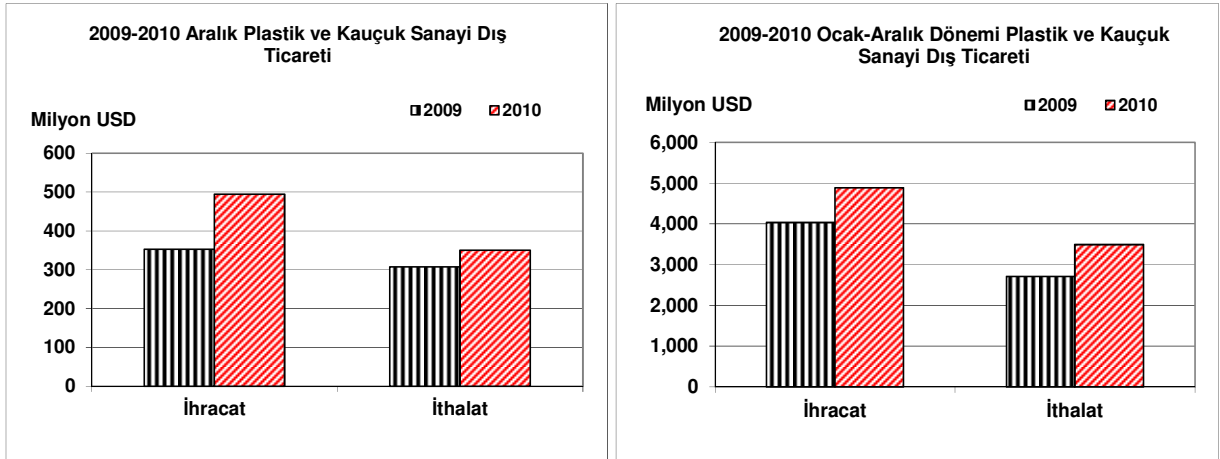

**Grafik 4: Plastik ve Kauçuk Ürünleri İmalatı Dış Ticaretinin Gelişimi**

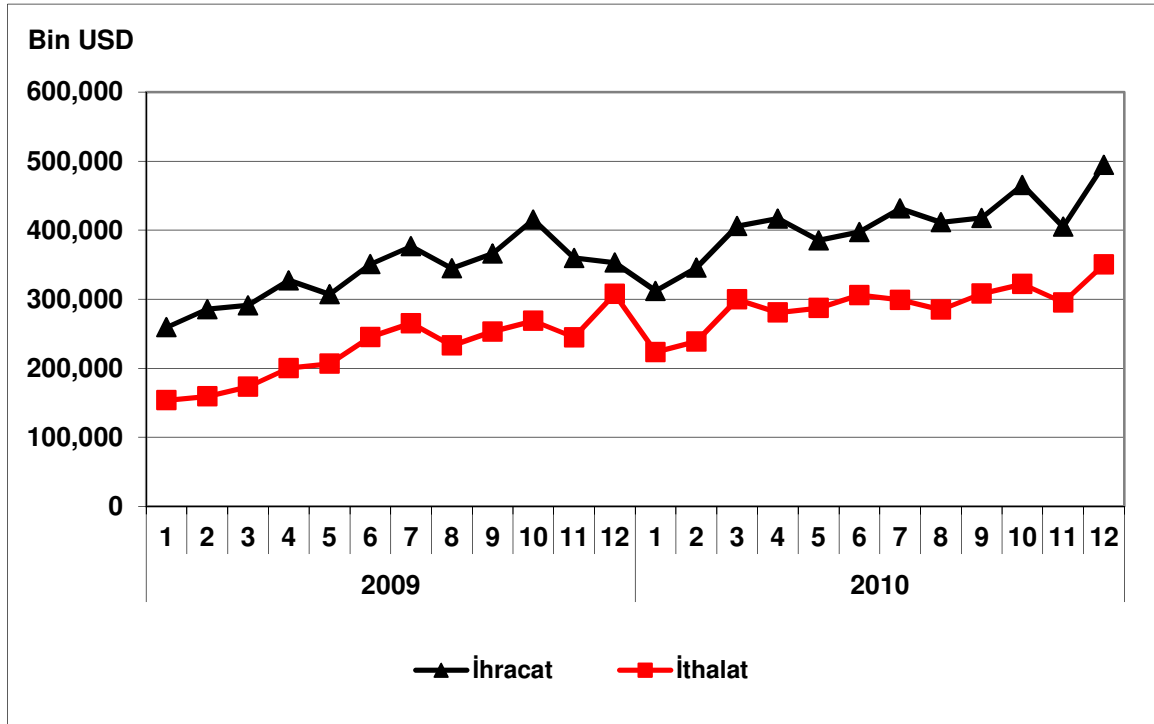

## METALİK OLMAYAN DİĞER MİNERAL ÜRÜNLERİN İMALATI

Sektör Kodu (NACE): 26

### 1. Sektöre İlişkin Genel Bilgiler

Sektördeki İşyeri Sayısı (Adet) (2008)	12,679
İmalat Sanayi İçindeki Payı	%3.94
İmalat Sanayi İçindeki Sırası	10
Sektörde Ücretli Çalışan Sayısı (Kişi) (2008)	167,929
İmalat Sanayi İçindeki Payı	%6.62
İmalat Sanayi İçindeki Sırası	6
Sektör Üretim Değeri (Milyon TL) (2008)	26,820
İmalat Sanayi İçindeki Payı	%5.62
İmalat Sanayi İçindeki Sırası	9
Sektör Katma Değeri (Milyon TL) (2008)	7,348
İmalat Sanayi İçindeki Payı	%7.83
İmalat Sanayi İçindeki Sırası	6

### 2. Üretim Endeksi

2010 yılı Aralık ayında 2005=100 temel yıllık sanayi üretim endeksi metalik olmayan diğer mineral ürünlerin imalatı sektöründe 114.3 olarak gerçekleşmiştir. Üretim endeksi, bir önceki yılın aynı ayına göre yüzde 17.3, bir önceki aya göre de yüzde 6.7 oranında artış kaydetmiştir.

Tablo 1: Aralık 2010 Üretim Endeksi (2005=100)

	Endeks	Değişim (%) (Yıllık)	Değişim (%) (Aylık)
Toplam Sanayi	134.1	14.4	15.3
İmalat Sanayi	133.6	15.9	16.0
Metalik Olmayan Diğer Mineral Ürünlerin İmalatı	114.3	17.3	6.7

Aralık ayında imalat sanayi üretim endeksi ise bir önceki yılın aynı ayına göre yüzde 15.9 oranında artarken, metalik olmayan diğer mineral ürünlerin imalatı sektöründeki artış oranı imalat sanayinin sadece 1.4 puan üstünde gerçekleşmiştir.

Grafik 1: Üretim Endeksinin Gelişimi (2005=100)

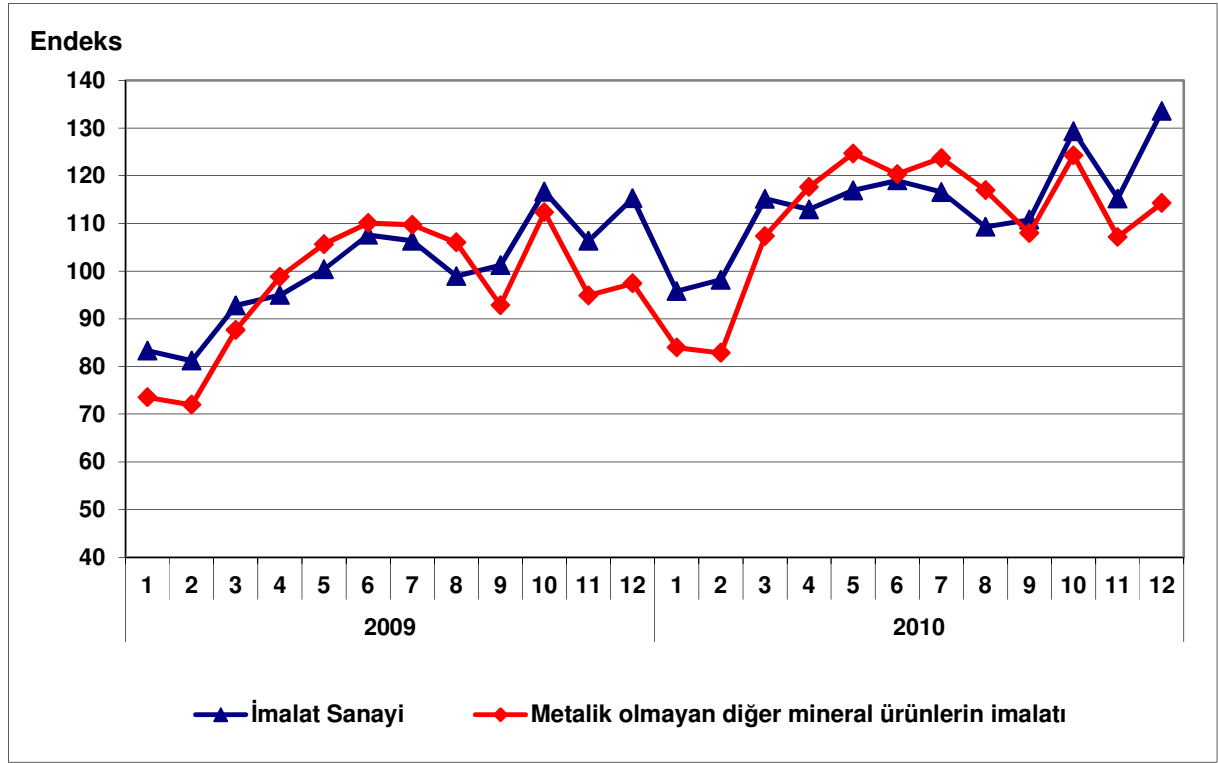

### 3. Kapasite Kullanım Oranı

2010 yılı Aralık ayında metalik olmayan diğer mineral ürünlerin imalatı sektöründe kapasite kullanım oranı yüzde 77.0 olarak gerçekleşmiştir. Kapasite kullanım oranı, bir önceki yılın aynı ayına göre 7.2 puan artarken, bir önceki aya göre ise 2.8 puan azalış kaydetmiştir.

Tablo 2: Aralık 2010 Kapasite Kullanım Oranı

	KKO (%)	Değişim (Puan) (Yıllık)	Değişim (Puan) (Aylık)
İmalat Sanayi	75.0	7.4	-0.7
Metalik olmayan diğer mineral ürünlerin imalatı	77.0	7.2	-2.9

Aralık ayında, imalat sanayi genelinde kapasite kullanım oranı ise yüzde 75.0 seviyesinde gerçekleşerek, yıllık bazda 7.4 puan artmıştır. Böylece, Aralık ayında metalik olmayan diğer mineral ürünlerin imalatı sektöründe kapasite kullanım oranı imalat sanayinin 2.0 puan üzerinde gerçekleşirken, yıllık artış düzeyi ise imalat sanayinin 0.2 puan altında kalmıştır.

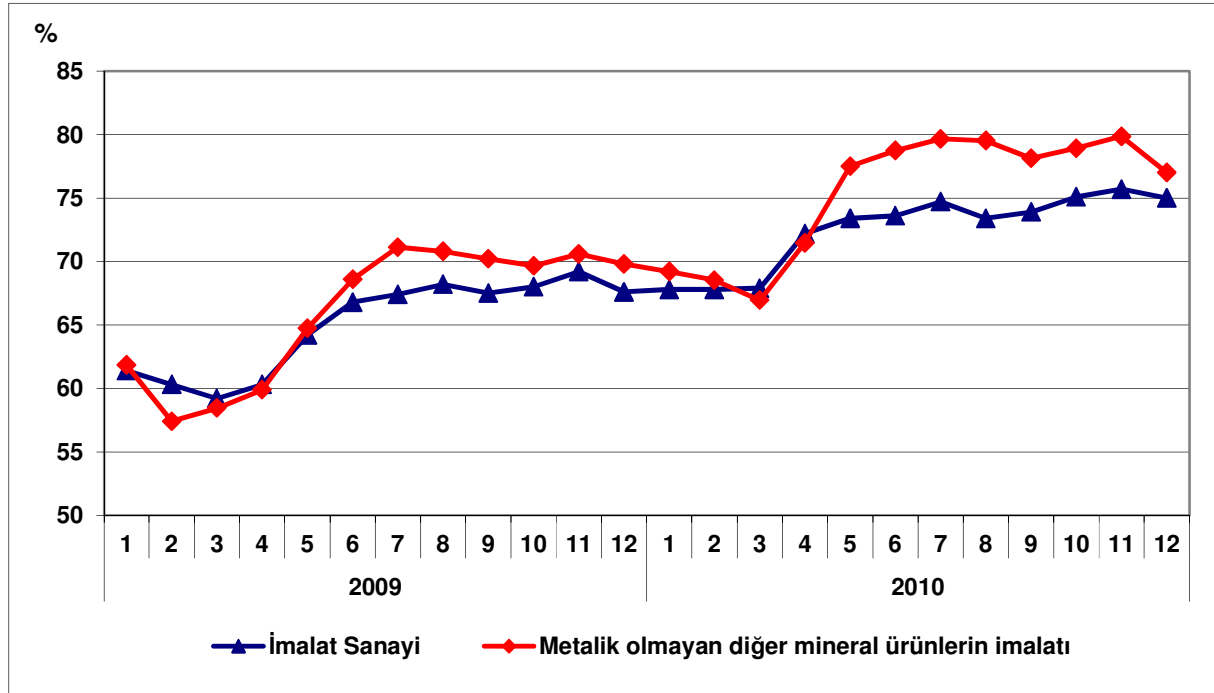
**Grafik 2: Kapasite Kullanım Oranının Gelişimi**

#### 4. Dış Ticaret

Türkiye İstatistik Kurumu ve Gümrük Müsteşarlığı işbirliği ile oluşturulan geçici dış ticaret verilerine göre; metalik olmayan diğer mineral ürünlerin imalatı sektöründe, 2010 yılı Aralık ayında, 2009 yılının aynı ayına göre ihracat yüzde 7.7 artarak 360 milyon dolar, ithalat ise yüzde 12.5 artarak 146 milyon dolar olarak gerçekleşmiştir. Aynı dönemde dış ticaret fazlası 204 milyon dolardan 232 milyon dolara yükselmiştir.

2009 Aralık ayında yüzde 257 olan ihracatın ithalatı karşılama oranı, 2010 Aralık ayında yüzde 246'ya gerilemiştir.

**Tablo 3: Aylara Göre Dış Ticaret (Değer: 1,000 USD, Değişim: %)**

	Yıl	İhracat (X)		İthalat (M)		X-M		X/M (%)	
		Değer	Değişim	Değer	Değişim	Değer	Değişim		
SEKTÖR	Ocak-Aralık	2009	3,769,020		1,148,130		2,620,890	328.3	
		2010	3,989,260	5.8	1,527,566	33.0	2,461,694	-6.1	261.2
	Aralık	2009	334,436		130,077		204,359		257.1
		2010	360,026	7.7	146,289	12.5	213,738	4.6	246.1
İMALAT	Ocak-Aralık	2009	95,449,246		111,030,525		-15,581,279		86.0
		2010	105,517,613	10.5	145,318,615	30.9	-39,801,002	155.4	72.6
	Aralık	2009	9,150,403		12,011,442		-2,861,039		76.2
		2010	10,969,692	19.9	16,064,906	33.7	-5,095,214	78.1	68.3

**Grafik 3: Metalik Olmayan Diğer Mineral Ürünlerin İmalatı Dış Ticareti**

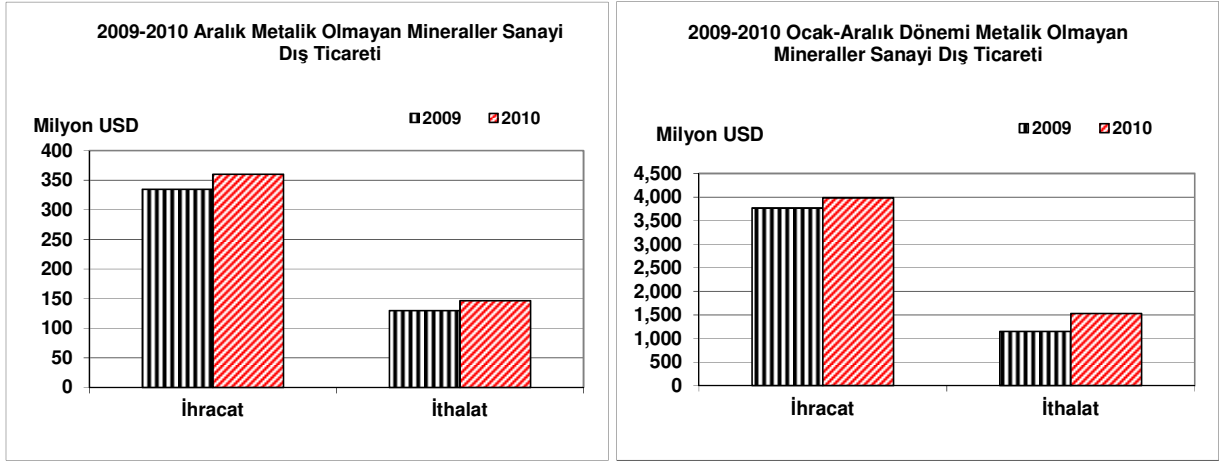

**Grafik 4: Metalik Olmayan Diğer Mineral Ürünlerin İmalatı Dış Ticaretinin Gelişimi**

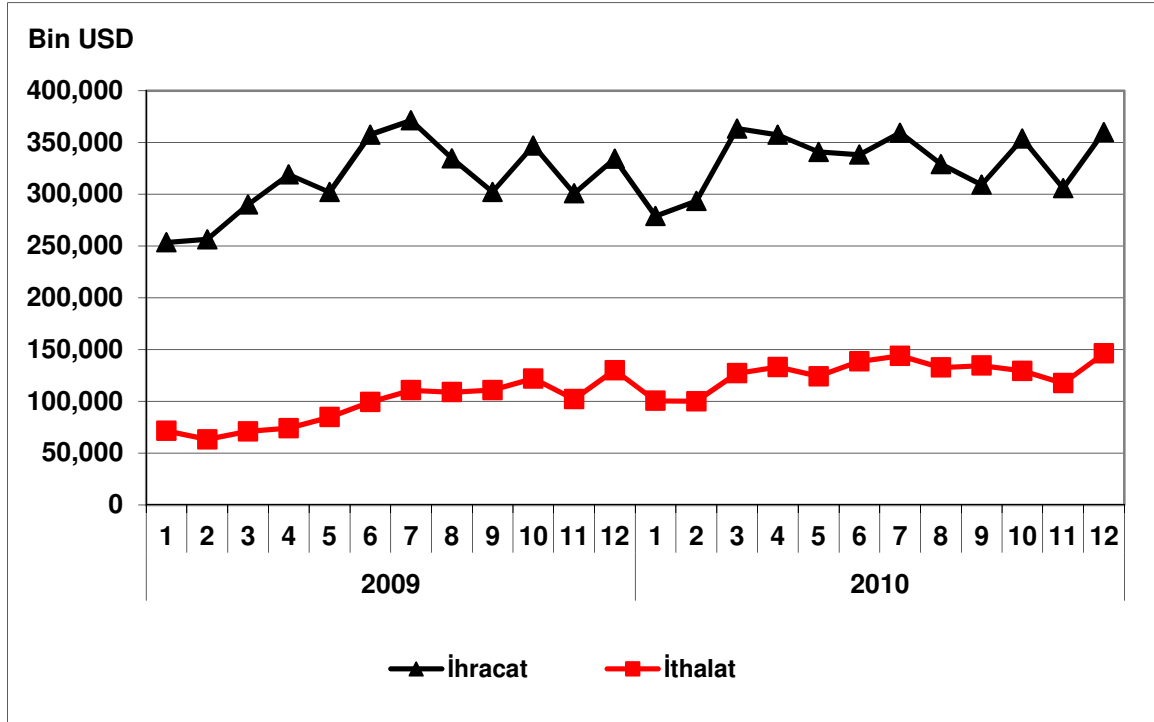

## ANA METAL SANAYİİ

### Sektör Kodu (NACE): 27

#### 1. Sektöre İlişkin Genel Bilgiler

Sektördeki İşyeri Sayısı (Adet) (2008)	2,319
İmalat Sanayi İçindeki Payı	%0.72
İmalat Sanayi İçindeki Sırası	17
Sektörde Ücretli Çalışan Sayısı (Kişi) (2008)	100,53
İmalat Sanayi İçindeki Payı	%3.94
İmalat Sanayi İçindeki Sırası	10
Sektör Üretim Değeri (Milyon TL) (2008)	65,052
İmalat Sanayi İçindeki Payı	%13.63
İmalat Sanayi İçindeki Sırası	2
Sektör Katma Değeri (Milyon TL) (2008)	11,206
İmalat Sanayi İçindeki Payı	%11.95
İmalat Sanayi İçindeki Sırası	1

#### 2. Üretim Endeksi

2010 yılı Aralık ayında 2005=100 temel yıllık sanayi üretim endeksi ana metal sanayii sektöründe 138.2 olarak gerçekleşmiştir. Üretim endeksi, bir önceki yılın aynı ayına göre yüzde 35.8, bir önceki aya göre de yüzde 24.9 oranında artış kaydetmiştir.

Tablo 1: Aralık 2010 Üretim Endeksi (2005=100)

	Endeks	Değişim (%) (Yıllık)	Değişim (%) (Aylık)
Toplam Sanayi	134.1	14.4	15.3
İmalat Sanayi	133.6	15.9	16.0
Ana Metal Sanayii	138.2	35.8	22.0

Aralık ayında imalat sanayi üretim endeksi ise bir önceki yılın aynı ayına göre yüzde 15.9 oranında artarken, ana metal sanayii sektöründeki artış oranı imalat sanayinin üstünde gerçekleşmiştir.

Grafik 1: Üretim Endeksinin Gelişimi (2005=100)

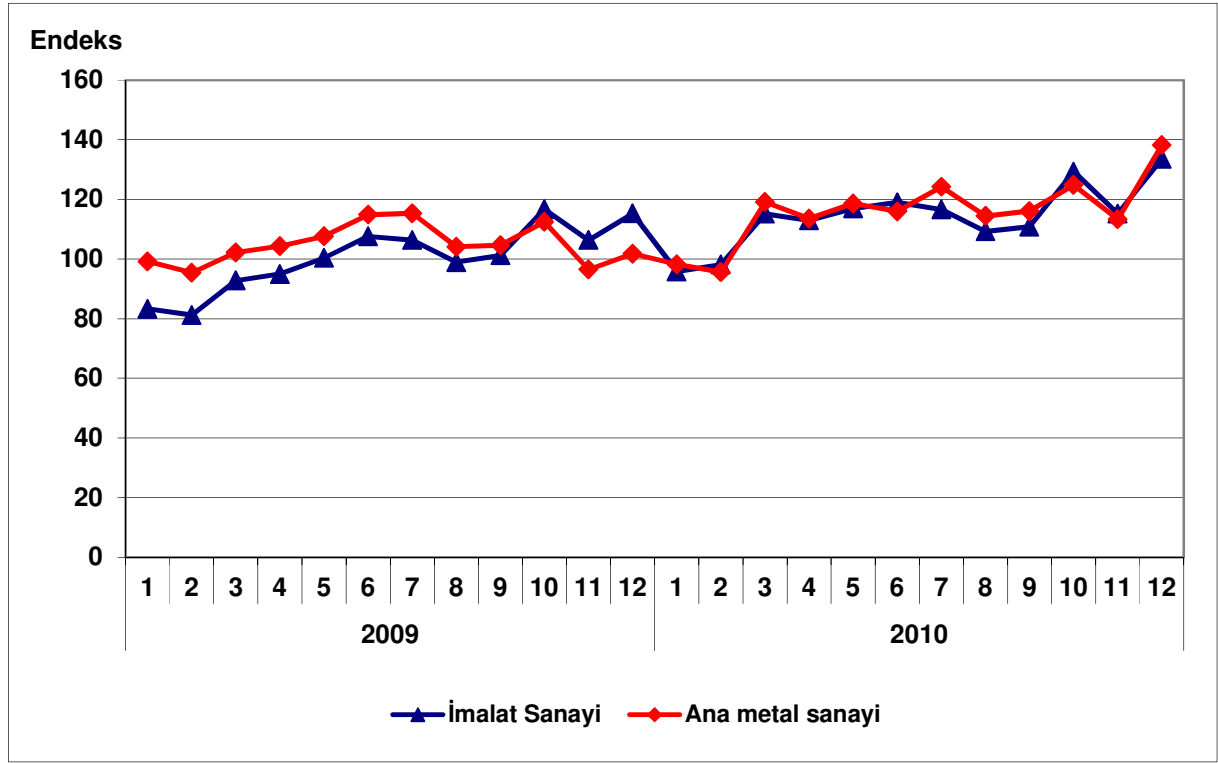

### 3. Kapasite Kullanım Oranı

2010 yılı Aralık ayında ana metal sanayii sektöründe kapasite kullanım oranı yüzde 78.6 olarak gerçekleşmiştir. Kapasite kullanım oranı, bir önceki yılın aynı ayına göre 5.6 puan ve bir önceki aya göre de 0.1 puan artış kaydetmiştir.

Tablo 2: Aralık 2010 Kapasite Kullanım Oranı

	KKO (%)	Değişim (Puan) (Yıllık)	Değişim (Puan) (Aylık)
İmalat Sanayi	75.0	7.4	-0.7
Ana Metal Sanayii	78.6	5.6	0.1

Aralık ayında, imalat sanayi genelinde kapasite kullanım oranı ise yüzde 75.0 seviyesinde gerçekleşerek, yıllık bazda 7.4 puan artmıştır. Böylece, Aralık ayında ana metal sanayi sektöründe kapasite kullanım oranı imalat sanayinin 3.6 puan üstünde gerçekleşirken, yıllık artış düzeyi ise imalat sanayinin altında kalmıştır.

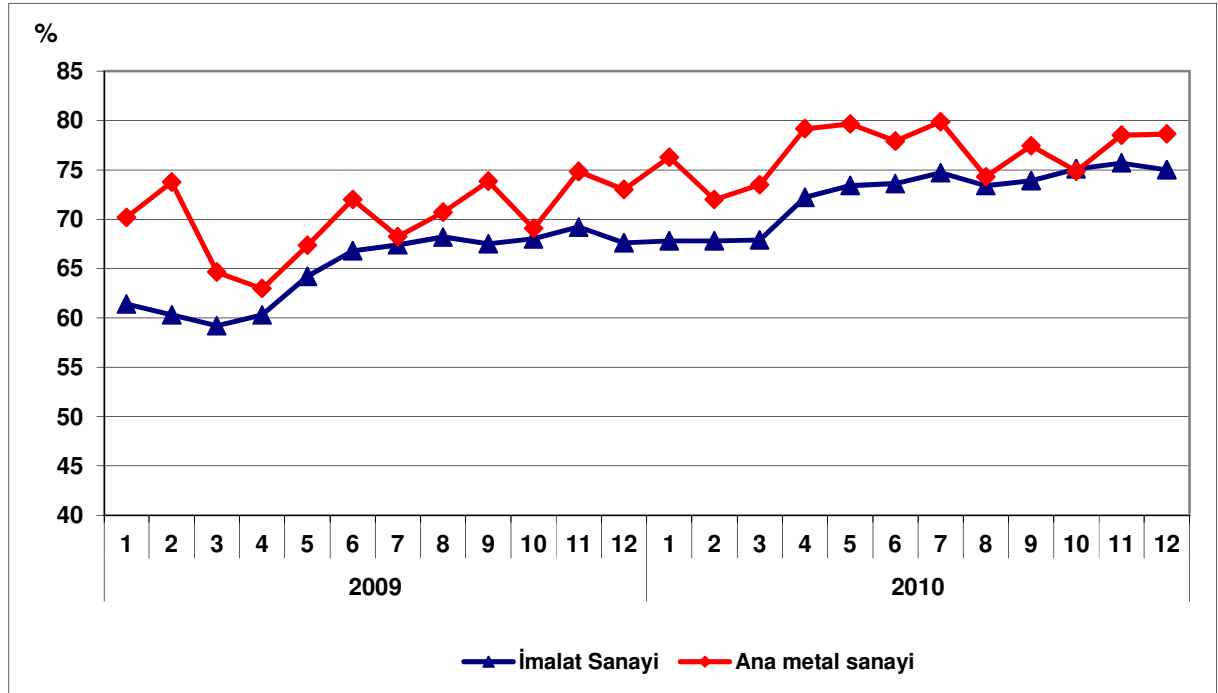
**Grafik 2: Kapasite Kullanım Oranının Gelişimi**

#### 4. Dış Ticaret

Türkiye İstatistik Kurumu ve Gümrük Müsteşarlığı işbirliği ile oluşturulan geçici dış ticaret verilerine göre; ana metal sanayii sektöründe, 2010 yılı Aralık ayında, 2009 yılının aynı ayına göre ihracat yüzde 9.3 artarak 1.5 milyar dolar, ithalat ise yüzde 26.1 artarak 1.7 milyar dolar olarak gerçekleşmiştir. Dış ticarete 2009 Aralık döneminde 11.8 milyon dolar açık bulunurken, 2010 aynı döneminde 240.0 milyona yükselmiştir.

2009 Aralık ayında yüzde 99 olan ihracatın ithalatı karşılama oranı, 2010 Aralık ayında yüzde 86'ya düşmüştür.

**Tablo 3: Aylara Göre Dış Ticaret (Değer: 1,000 USD, Değişim: %)**

SEKTÖR	Yıl	İhracat (X)		İthalat (M)		X-M		X/M (%)	
		Değer	Değişim	Değer	Değişim	Değer	Değişim		
SEKTÖR	Ocak-Aralık	2009	15,103,291		13,302,831	1,800,460		113.5	
		2010	14,462,282	-4.2	18,651,292	40.2	-4,189,010	-332.7	77.5
	Aralık	2009	1,342,065		1,353,905		-11,839		99.1
		2010	1,466,767	9.3	1,706,732	26.1	-239,965	1,926.8	85.9
İMALAT	Ocak-Aralık	2009	95,449,246		111,030,525	-15,581,279		86.0	
		2010	105,517,613	10.5	145,318,615	30.9	-39,801,002	155.4	72.6
	Aralık	2009	9,150,403		12,011,442		-2,861,039		76.2
		2010	10,969,692	19.9	16,064,906	33.7	-5,095,214	78.1	68.3

**Grafik 3: Ana Metal Sanayii İmalatı Dış Ticareti**

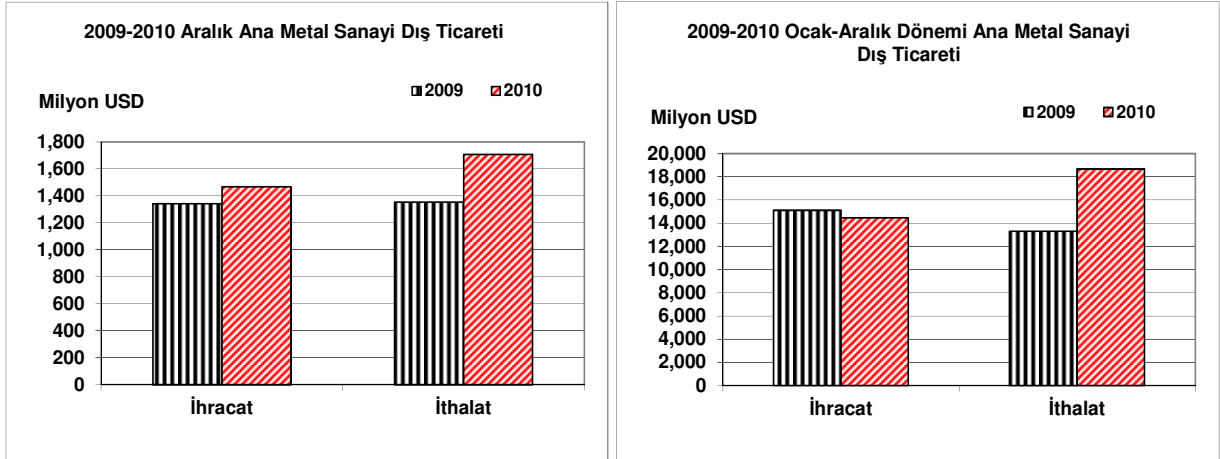

**Grafik 4: Ana Metal Sanayii Dış Ticaretinin Gelişimi**

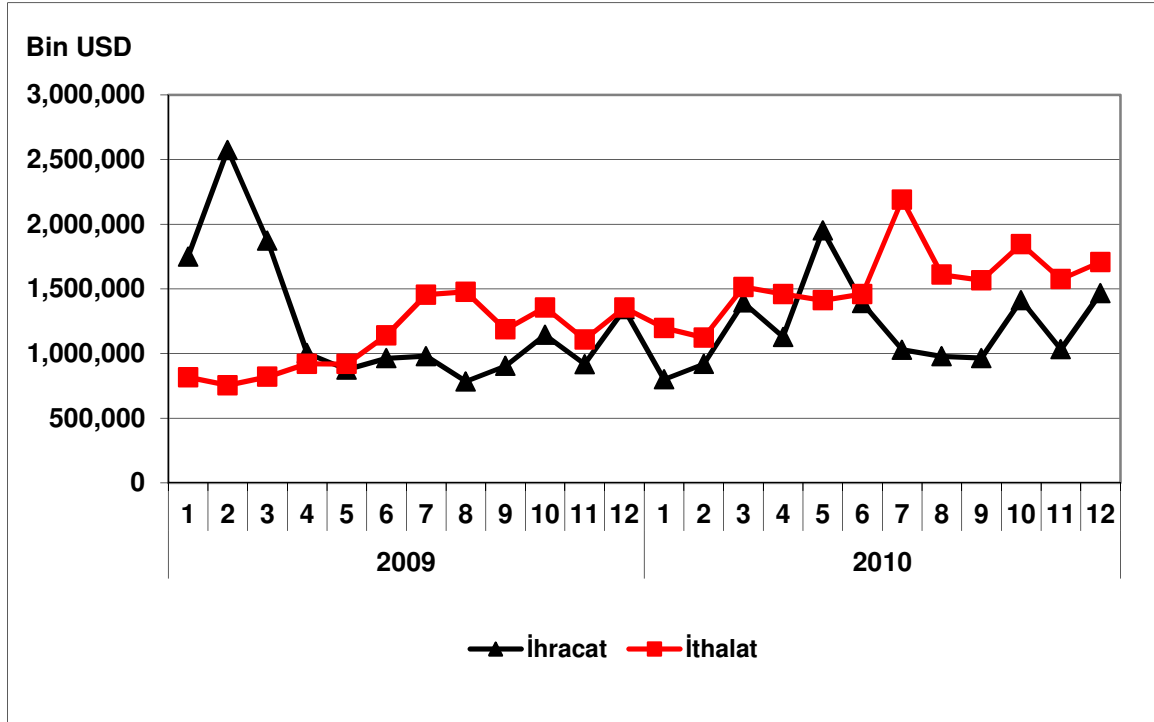

## METAL EŞYA SANAYİİ (Makine ve Teçhizatı Hariç)

Sektör Kodu (NACE): 28

### 1. Sektöre İlişkin Genel Bilgiler

Sektördeki İşyeri Sayısı (Adet) (2008)	50,902
İmalat Sanayi İçindeki Payı	%15.82
İmalat Sanayi İçindeki Sırası	1
Sektörde Ücretli Çalışan Sayısı (Kişi) (2008)	182,541
İmalat Sanayi İçindeki Payı	%7.19
İmalat Sanayi İçindeki Sırası	5
Sektör Üretim Değeri (Milyon TL) (2008)	23,333
İmalat Sanayi İçindeki Payı	%4.89
İmalat Sanayi İçindeki Sırası	10
Sektör Katma Değeri (Milyon TL) (2008)	4,852
İmalat Sanayi İçindeki Payı	%5.17
İmalat Sanayi İçindeki Sırası	9

### 2. Üretim Endeksi

2010 yılı Aralık ayında 2005=100 temel yıllık sanayi üretim endeksi metal eşya sektöründe 130.6 olarak gerçekleşmiştir. Üretim endeksi, bir önceki yılın aynı ayına göre yüzde 23.1, bir önceki aya göre de yüzde 20.8 oranında artış göstermiştir.

Tablo 1: Aralık 2010 Üretim Endeksi (2005=100)

	Endeks	Değişim (%) (Yıllık)	Değişim (%) (Aylık)
Toplam Sanayi	134.1	14.4	15.3
İmalat Sanayi	133.6	15.9	16.0
Metal Eşya Sanayi	130.6	23.1	20.8

Aralık ayında imalat sanayi üretim endeksi ise bir önceki yılın aynı ayına göre yüzde 15.9 oranında artarken, metal eşya sektöründeki artış oranı imalat sanayi artış oranınının 7.2 puan üstünde gerçekleşmiştir.

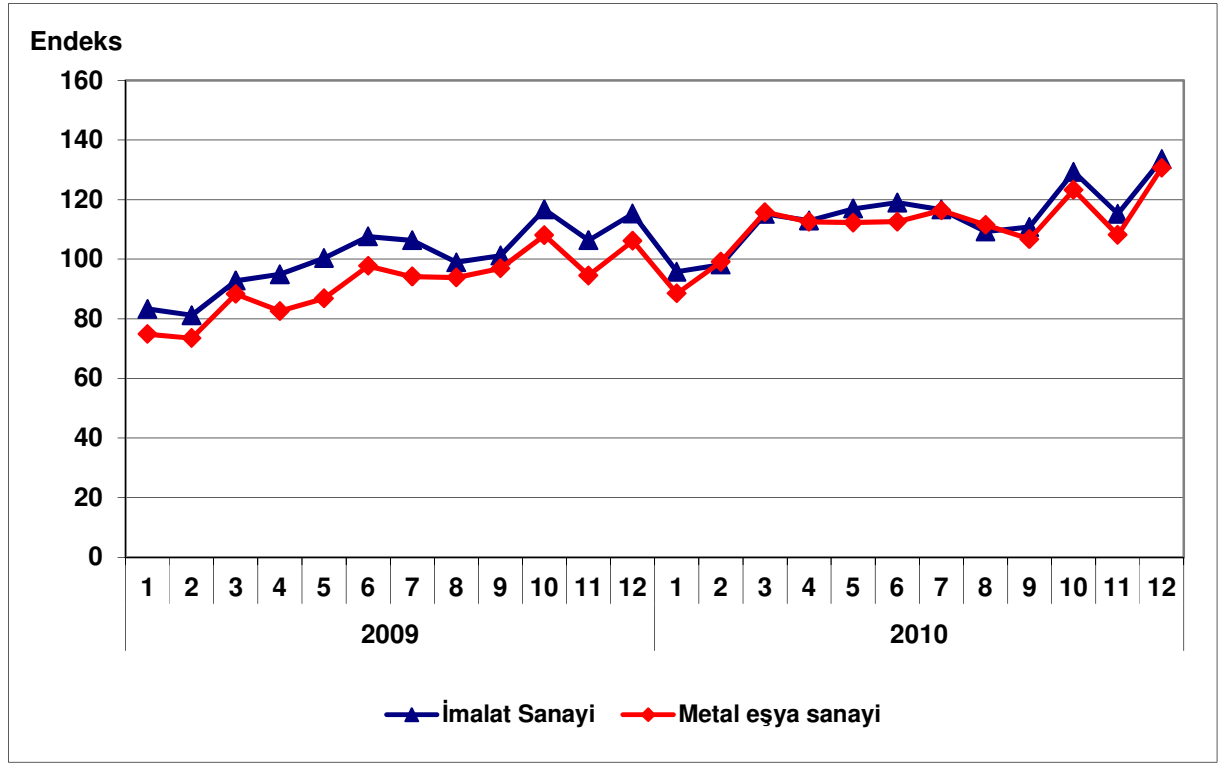
**Grafik 1: Üretim Endeksinin Gelişimi (2005=100)**

### 3. Kapasite Kullanım Oranı

2010 yılı Aralık ayında metal eşya sektöründe kapasite kullanım oranı yüzde 68.0 olarak gerçekleşmiştir. Kapasite kullanım oranı, bir önceki yılın aynı ayına göre 7.2 puan artarken, bir önceki aya göre ise 0.7 puan artış kaydetmiştir.

**Tablo 2: Aralık 2010 Kapasite Kullanım Oranı**

	KKO (%)	Değişim (Puan) (Yıllık)	Değişim (Puan) (Aylık)
İmalat Sanayi	75.0	7.4	-0.7
Metal Eşya Sanayi	68.0	7.2	0.8

Aralık ayında, imalat sanayi genelinde kapasite kullanım oranı da yüzde 75.0 seviyesinde gerçekleşerek, yıllık bazda 7.4 puan artmıştır. Böylece, Aralık ayında metal eşya sektöründe kapasite kullanım oranı imalat sanayinin 7 puan altında gerçekleşirken, yıllık artış düzeyi de imalat sanayinin altında kalmıştır.

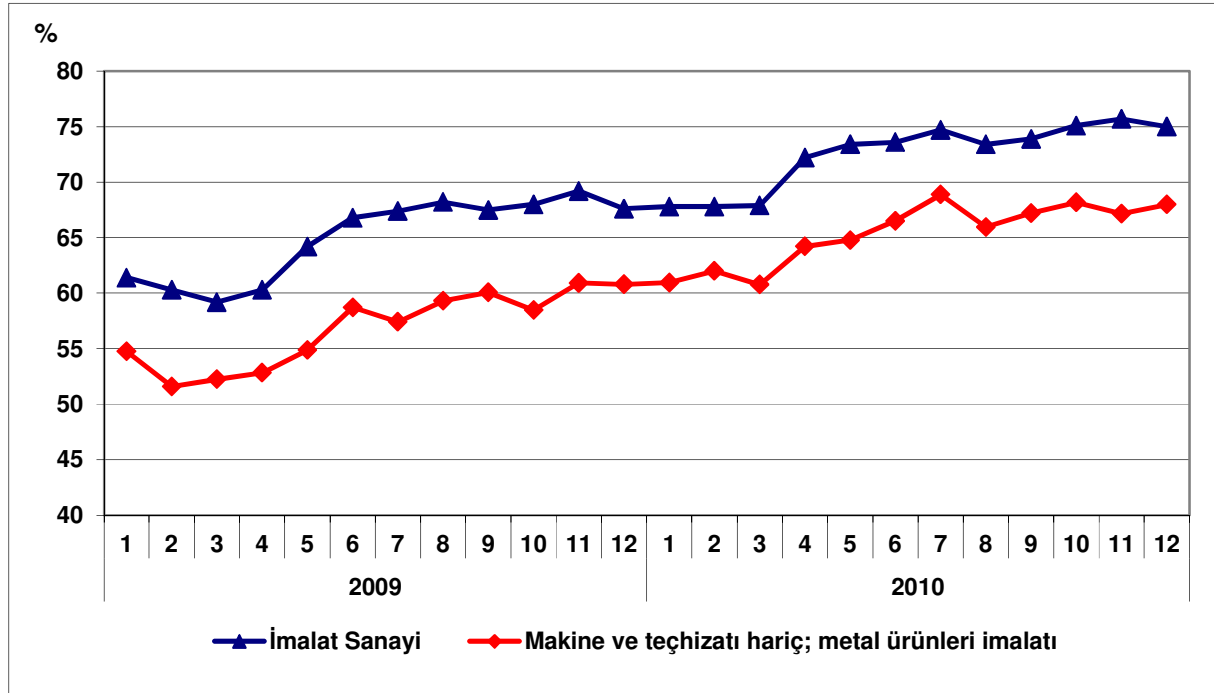
**Grafik 2: Kapasite Kullanım Oranının Gelişimi**

#### 4. Dış Ticaret

Türkiye İstatistik Kurumu ve Gümrük Müsteşarlığı işbirliği ile oluşturulan geçici dış ticaret verilerine göre; metal eşya sektöründe, 2010 yılı Aralık ayında, 2009 yılının aynı ayına göre ihracat yüzde 23.7 oranında artarak 514 milyon dolar, ithalat ise yüzde 28.9 oranında artarak 342 milyon dolar olarak gerçekleşmiştir. Aynı dönemde sektörün dış ticaret fazlası yüzde 14.5 oranında artarak 172 milyon dolar olmuştur.

2009 Aralık ayında yüzde 156.7 olan ihracatın ithalatı karşılama oranı, 2010 Aralık ayında yüzde 150.3'e gerilemiştir.

**Tablo 3: Aylara Göre Dış Ticaret (Değer: 1,000 USD, Değişim: %)**

	Yıl	İhracat (X)		İthalat (M)		X-M		X/M (%)	
		Değer	Değişim	Değer	Değişim	Değer	Değişim		
SEKTÖR	Ocak-Aralık	2009	4,469,923		2,615,664		1,854,259	170.9	
		2010	4,973,777	11.3	3,183,064	21.7	1,790,713	-3.4	156.3
	Aralık	2009	415,650		265,303		150,347		156.7
		2010	514,236	23.7	342,095	28.9	172,141	14.5	150.3
İMALAT	Ocak-Aralık	2009	95,449,246		111,030,525		-15,581,279		86.0
		2010	105,517,613	10.5	145,318,615	30.9	-39,801,002	155.4	72.6
	Aralık	2009	9,150,403		12,011,442		-2,861,039		76.2
		2010	10,969,692	19.9	16,064,906	33.7	-5,095,214	78.1	68.3

**Grafik 3: Metal Eşya İmalatı Dış Ticareti**

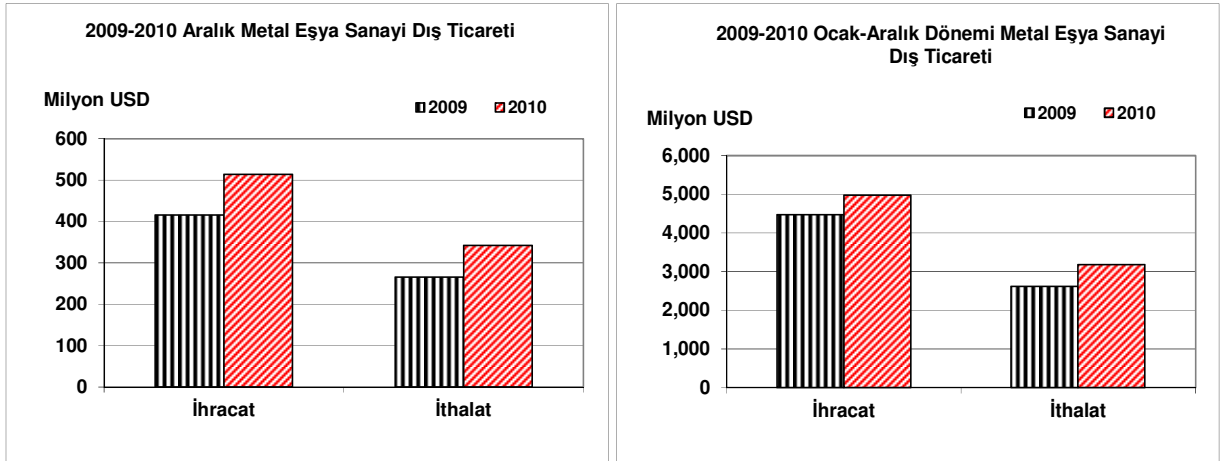

**Grafik 4: Metal Eşya İmalatı Dış Ticaretinin Gelişimi**

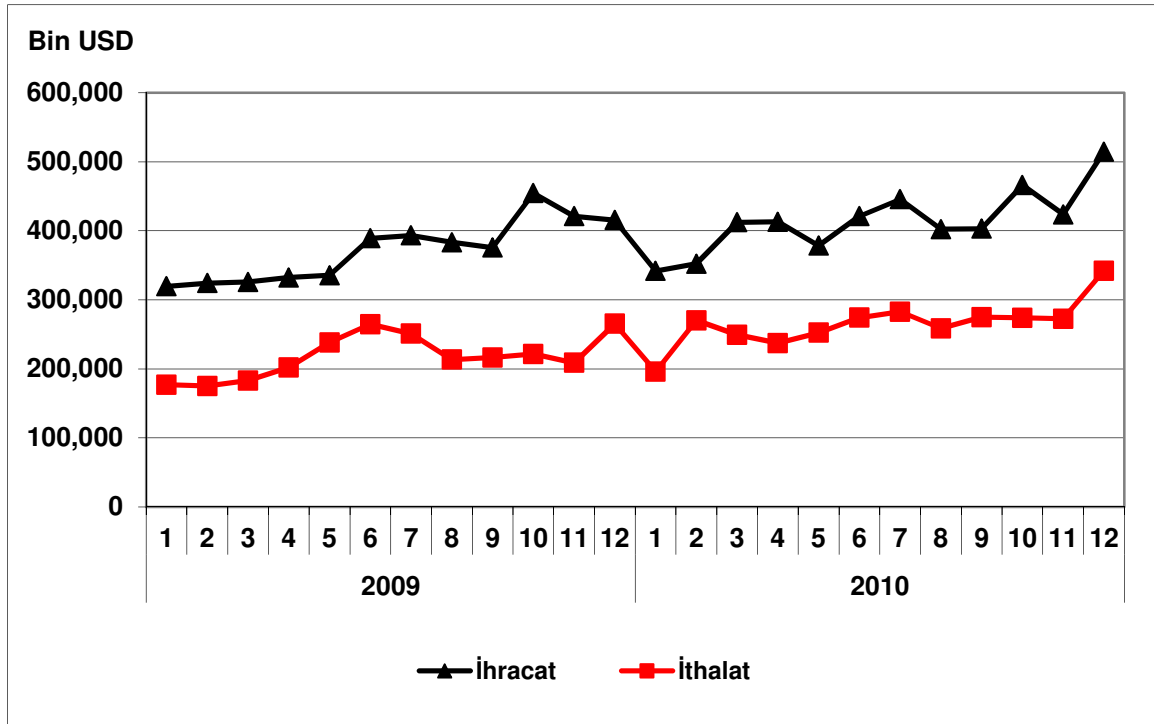

## BAŞKA YERDE SINIFLANDIRILMAMIŞ (BYS) MAKİNE VE TEÇHİZAT İMALATI

Sektör Kodu (NACE): 29

### 1. Sektöre İlişkin Genel Bilgiler

Sektördeki İşyeri Sayısı (Adet) (2008)	22.046
İmalat Sanayi İçindeki Payı	6,85%
İmalat Sanayi İçindeki Sırası	7
Sektörde Ücretli Çalışan Sayısı (Kişi) (2008)	232.978
İmalat Sanayi İçindeki Payı	8,15%
İmalat Sanayi İçindeki Sırası	4
Sektör Üretim Değeri (Milyon TL) (2008)	31.436
İmalat Sanayi İçindeki Payı	6,59%
İmalat Sanayi İçindeki Sırası	5
Sektör Katma Değeri (Milyon TL) (2008)	7.482
İmalat Sanayi İçindeki Payı	7,98%
İmalat Sanayi İçindeki Sırası	5

### 2. Üretim Endeksi

2010 yılı Aralık ayında 2005=100 temel yıllık sanayi üretim endeksi b.y.s. makine ve teçhizat imalatı sektöründe 149.8 olarak gerçekleşmiştir. Sektör üretim endeksi, bir önceki yılın aynı ayına göre yüzde 26.1, bir önceki aya göre de yüzde 21.1 oranında artış kaydetmiştir.

Tablo 1: Aralık 2010 Üretim Endeksi (2005=100)

	Endeks	Değişim (%) (Yıllık)	Değişim (%) (Aylık)
Toplam Sanayi	134.1	14.4	15.3
İmalat Sanayi	133.6	15.9	16.0
B.Y.S. Makine ve Teçhizat İmalatı	149.8	26.1	21.1

Aralık ayında imalat sanayi üretim endeksi ise bir önceki yılın aynı ayına göre yüzde 15.9 oranında artarken, b.y.s. makine ve teçhizat imalatı sektöründeki artış oranı imalat sanayinin 10.2 puan üzerinde gerçekleşmiştir.

**Grafik 1: Üretim Endeksinin Gelişimi (2005=100)**

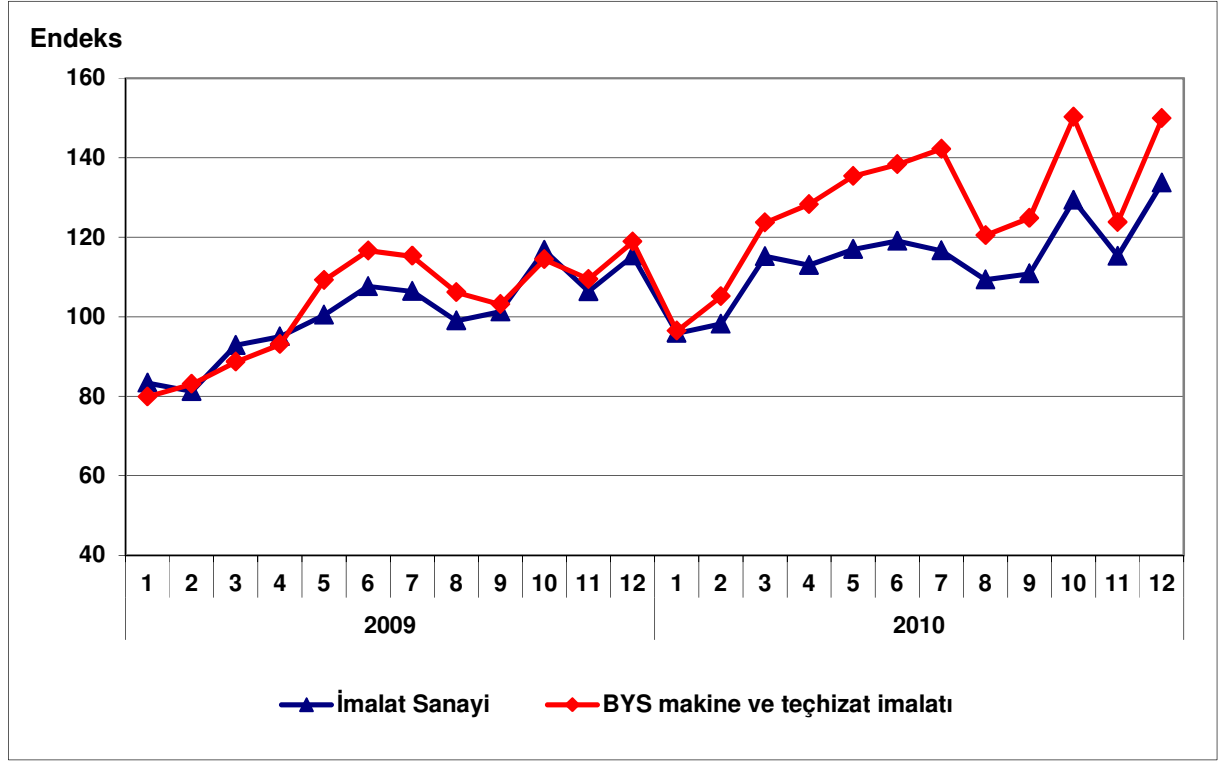

### 3. Kapasite Kullanım Oranı

2010 yılı Aralık ayında b.y.s. makine ve teçhizat imalatı sektöründe kapasite kullanım oranı yüzde 71.5 olarak gerçekleşmiştir. Kapasite kullanım oranı, bir önceki yılın aynı ayına göre 9.3 puan artarken, bir önceki aya göre 0.5 puan düşüş kaydetmiştir.

**Tablo 2: Aralık 2010 Kapasite Kullanım Oranı**

	KKO (%)	Değişim (Puan) (Yıllık)	Değişim (Puan) (Aylık)
İmalat Sanayi	75.0	7.4	-0.7
B.Y.S. Makine ve Teçhizat İmalatı	71.5	9.3	-0.5

Aralık ayında, imalat sanayi genelinde kapasite kullanım oranı ise yüzde 75.0 seviyesinde gerçekleşerek, yıllık bazda 7.4 puan artmıştır. Böylece, Aralık ayında b.y.s. makine ve teçhizat imalatı sektöründeki kapasite kullanım oranı imalat sanayinin 3.5 puan altında kalırken, yıllık artış düzeyi ise imalat sanayinin üstünde gerçekleşmiştir.

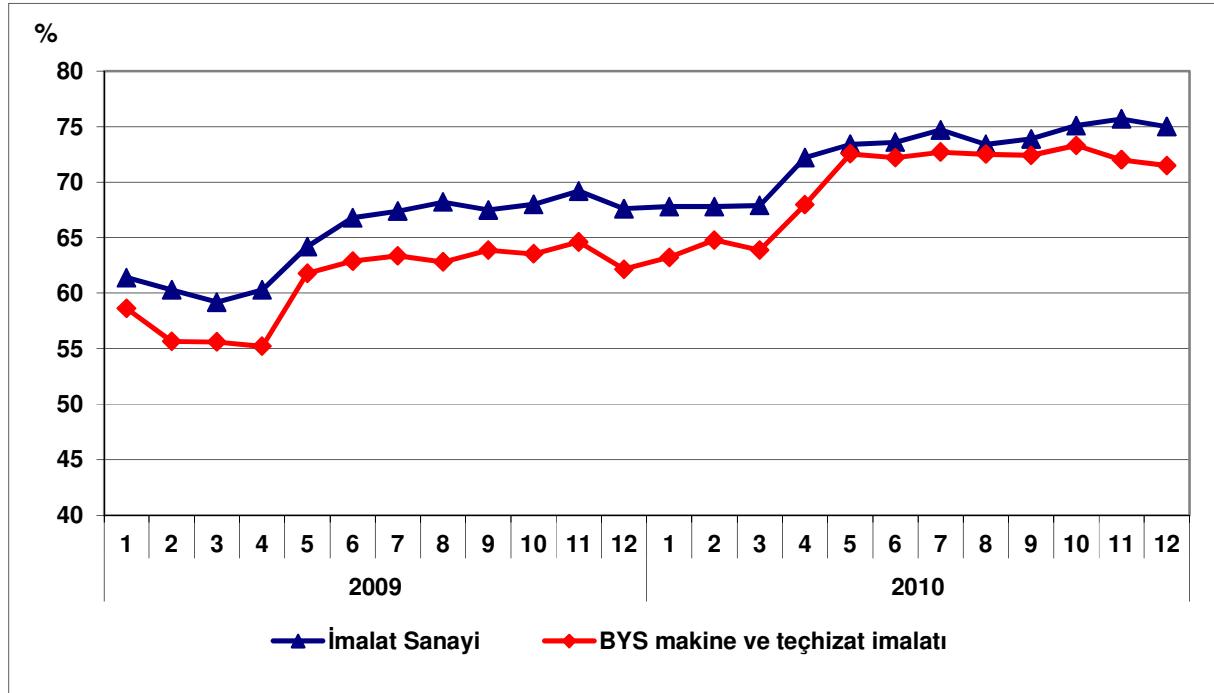
**Grafik 2: Kapasite Kullanım Oranının Gelişimi**

#### 4. Dış Ticaret

TÜİK ve Gümrük Müsteşarlığı işbirliği ile oluşturulan geçici dış ticaret verilerine göre; b.y.s. makine ve teçhizat imalatı sektöründe, 2010 yılı Aralık ayında, 2009 yılının aynı ayına göre ihracat yüzde 21.3 artarak 952 milyon dolar, ithalat ise yüzde 28.5 artarak 1.792 milyon dolar olarak gerçekleşmiştir. Aynı dönemde dış ticaret açığı 609 milyondan 840 milyona yükselmiştir.

2009 Aralık ayında yüzde 56.3 olan ihracatın ithalatı karşılama oranı, 2010 Aralık ayında yüzde 53.1'e düşmüştür.

**Tablo 3: Aylara Göre Dış Ticaret (Değer: Bin USD, Değişim: %)**

	Yıl	İhracat (X)		İthalat (M)		X-M		X/M (%)
		Değer	Değişim	Değer	Değişim	Değer	Değişim	
SEKTÖR	Ocak-Aralık	2009	8,070,272		12,533,249		-4,462,977	64.4
		2010	9,054,236	12.2	15,530,057	23.9	-6,475,821	45.1
	Aralık	2009	784,678		1,394,077		-609,399	56.3
		2010	952,137	21.3	1,791,963	28.5	-839,826	37.8
İMALAT	Ocak-Aralık	2009	95,449,246		111,030,525		-15,581,279	86.0
		2010	105,517,613	10.5	145,318,615	30.9	-39,801,002	155.4
	Aralık	2009	9,150,403		12,011,442		-2,861,039	76.2
		2010	10,969,692	19.9	16,064,906	33.7	-5,095,214	78.1

**Grafik 3: B.Y.S. Makine ve Teçhizat İmalatı Dış Ticareti**

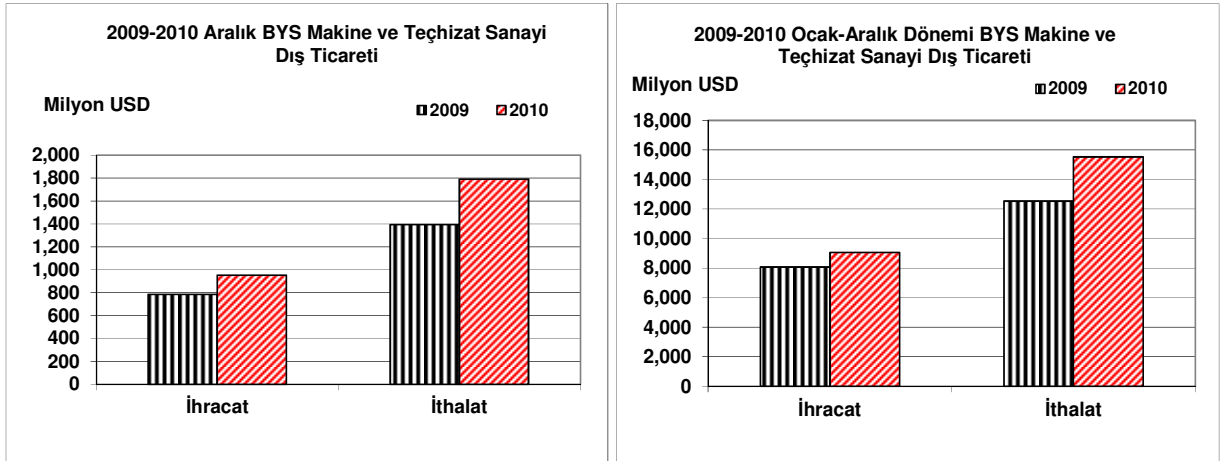

**Grafik 4: B.Y.S. Makine ve Teçhizat İmalatı Dış Ticaretinin Gelişimi**

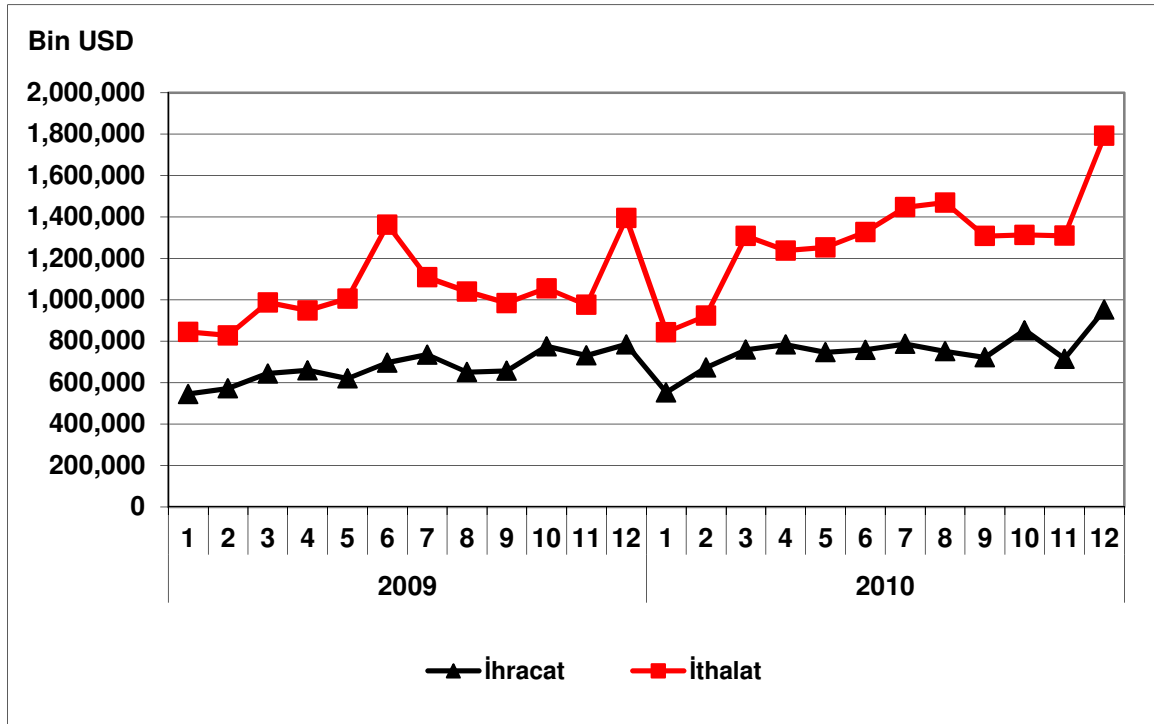

## BÜRO, MUHASEBE VE BİLGİ İŞLEM MAKİNELERİ İMALATI

Sektör Kodu (NACE): 30

### 1. Sektöre İlişkin Genel Bilgiler

Sektördeki İşyeri Sayısı (Adet) (2008)	19
İmalat Sanayi İçindeki Payı	%0.01
İmalat Sanayi İçindeki Sırası	23
Sektörde Ücretli Çalışan Sayısı (Kişi) (2008)	1,144
İmalat Sanayi İçindeki Payı	%0.05
İmalat Sanayi İçindeki Sırası	23
Sektör Üretim Değeri (Milyon TL) (2008)	1,046
İmalat Sanayi İçindeki Payı	%0.22
İmalat Sanayi İçindeki Sırası	22
Sektör Katma Değeri (Milyon TL) (2008)	95
İmalat Sanayi İçindeki Payı	%0.10
İmalat Sanayi İçindeki Sırası	22

### 2. Üretim Endeksi

2010 yılı Aralık ayında 2005=100 temel yıllık sanayi üretim endeksi büro, muhasebe ve bilgi işlem makineleri imalatı sektöründe 129.3 olarak gerçekleşmiştir. Üretim endeksi, bir önceki yılın aynı ayına göre yüzde 6.9 oranında, bir önceki aya göre de yüzde 22.5 oranında artış kaydetmiştir.

Tablo 1: Aralık 2010 Üretim Endeksi (2005=100)

	Endeks	Değişim (%) (Yıllık)	Değişim (%) (Aylık)
Toplam Sanayi	134.1	14.4	15.3
İmalat Sanayi	133.6	15.9	16.0
Büro, Muhasebe ve Bilgi İşlem Makineleri İmalatı	129.3	6.9	22.5

Aralık ayında imalat sanayi üretim endeksi bir önceki yılın aynı ayına göre yüzde 15.9 oranında artarken, büro, muhasebe ve bilgi işlem makineleri sektöründeki artış oranı imalat sanayinin 9 puan altında kalmıştır.

Grafik 1: Üretim Endeksinin Gelişimi (2005=100)

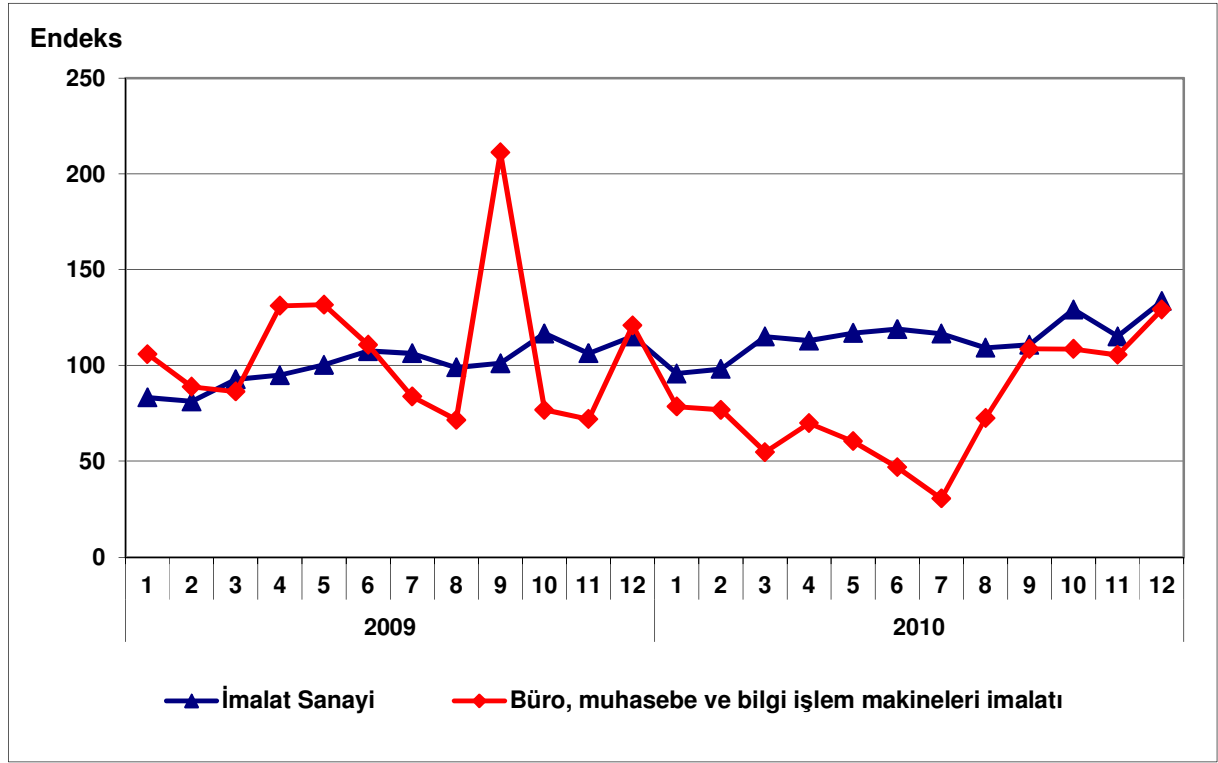

### 3. Kapasite Kullanım Oranı

2010 yılı Aralık ayında büro, muhasebe ve bilgi işlem makineleri sektöründe kapasite kullanım oranı yüzde 55.2 olarak gerçekleşmiştir. Kapasite kullanım oranı, bir önceki yılın aynı ayına göre 1.5 puan, bir önceki aya göre ise 10.2 puan artış kaydetmiştir.

Tablo 2: Aralık 2010 Kapasite Kullanım Oranı

	KKO (%)	Değişim (Puan) (Yıllık)	Değişim (Puan) (Aylık)
İmalat Sanayi	75.0	7.4	-0.7
Büro, Muhasebe ve Bilgi İşlem Makineleri İmalatı	55.2	1.5	10.2

Aralık ayında, imalat sanayi genelinde kapasite kullanım oranı ise yüzde 75.0 seviyesinde gerçekleşerek, yıllık bazda 7.4 puan artmıştır. Aralık ayında büro, muhasebe ve bilgi işlem makineleri sektöründe kapasite kullanım oranı imalat sanayinin 19.8 puan altında kalırken, yıllık değişim düzeyi de imalat sanayinin oldukça altında gerçekleşmiştir.

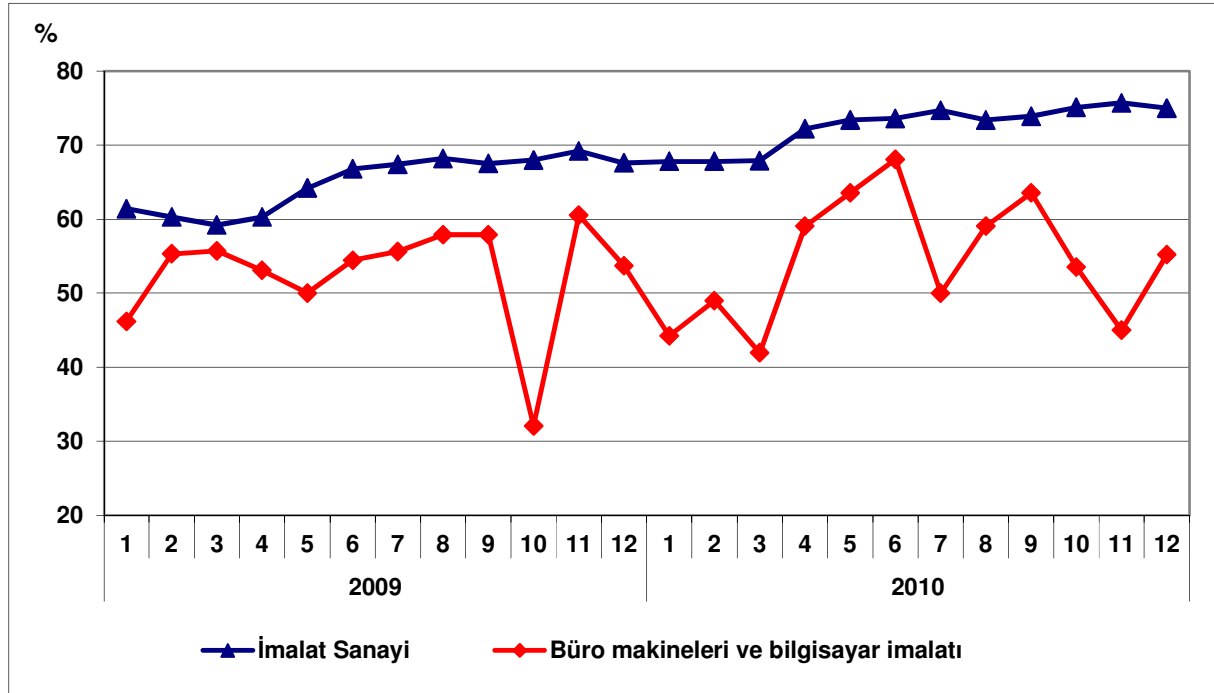
**Grafik 2: Kapasite Kullanım Oranının Gelişimi**

#### 4. Dış Ticaret

Türkiye İstatistik Kurumu ve Gümrük Müsteşarlığı işbirliği ile oluşturulan geçici dış ticaret verilerine göre; büro, muhasebe ve bilgi işlem makineleri sektöründe, 2010 yılı Aralık ayında, 2009 yılının aynı ayına göre ihracat yüzde 65.8 artarak 16 milyon dolar, ithalat ise yüzde 10.0 artarak 413 milyon dolar olarak gerçekleşmiştir. Aynı dönemde 366 milyon dolar olan dış ticaret açığı 397 milyon dolar olmuştur.

2009 Aralık ayında yüzde 2.6 olan ihracatın ithalatı karşılama oranı, 2010 Aralık ayında yüzde 4.0 olmuştur.

**Tablo 3: Aylara Göre Dış Ticaret (Değer: 1,000 USD, Değişim: %)**

	Yıl	İhracat (X)		İthalat (M)		X-M		X/M (%)
		Değer	Değişim	Değer	Değişim	Değer	Değişim	
SEKTÖR	Ocak-Aralık	2009	100,497		2,627,899		-2,527,402	3.8
		2010	134,890	34.2	3,129,303	19.1	-2,994,413	18.5
	Aralık	2009	9,916		375,495		-365,579	2.6
		2010	16,445	65.8	413,003	10.0	-396,558	8.5
İMALAT	Ocak-Aralık	2009	95,449,246		111,030,525		-15,581,279	86.0
		2010	105,517,613	10.5	145,318,615	30.9	-39,801,002	155.4
	Aralık	2009	9,150,403		12,011,442		-2,861,039	76.2
		2010	10,969,692	19.9	16,064,906	33.7	-5,095,214	78.1

**Grafik 3: Büro, Muhasebe ve Bilgi İşlem Makineleri İmalatı Dış Ticareti**

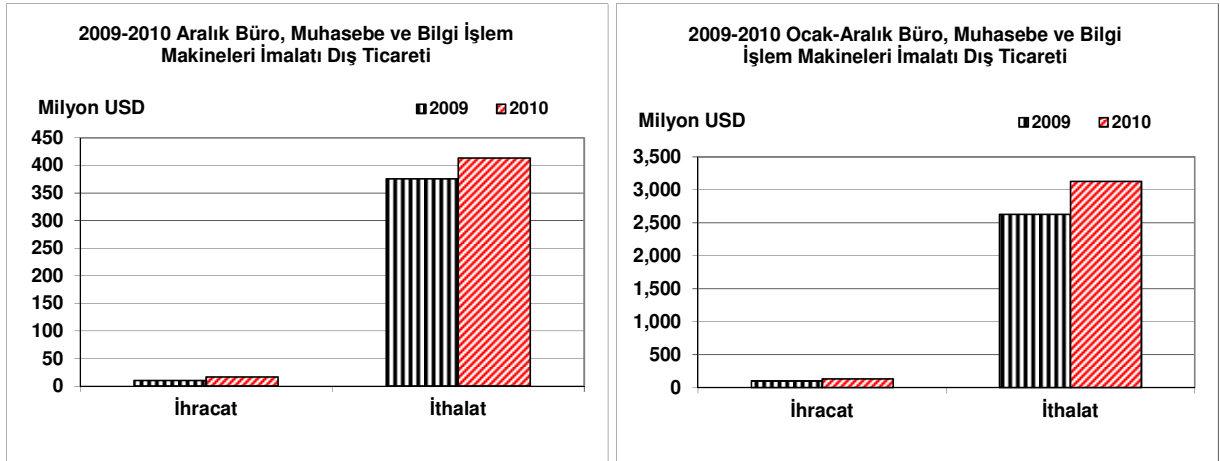

**Grafik 4: Büro, Muhasebe ve Bilgi İşlem Makineleri İmalatı Dış Ticaretinin Gelişimi**

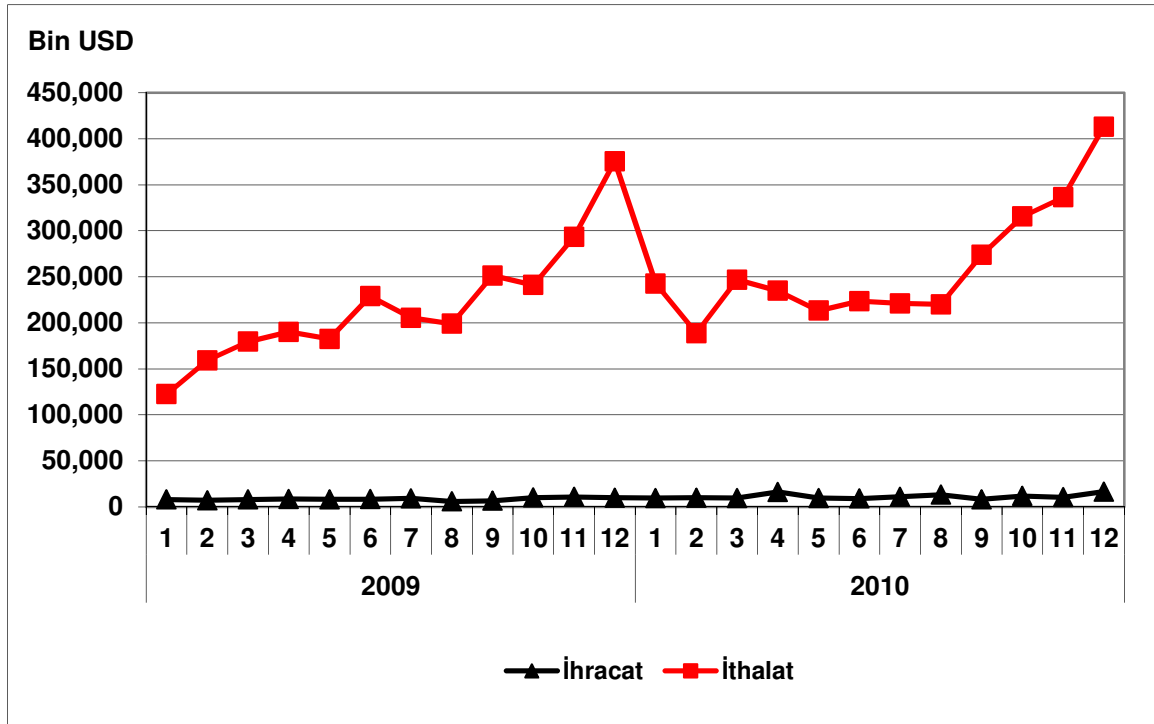

## BAŞKA YERDE SINIFLANDIRILMAMIŞ ELEKTRİKLİ MAKİNE VE CİHAZLARIN İMALATI

Sektör Kodu (NACE): 31

### 1. Sektöre İlişkin Genel Bilgiler

Sektördeki İşyeri Sayısı (Adet) (2008)	5,923
İmalat Sanayi İçindeki Payı	%1.84
İmalat Sanayi İçindeki Sırası	12
Sektörde Ücretli Çalışan Sayısı (Kişi) (2008)	75,651
İmalat Sanayi İçindeki Payı	%2.98
İmalat Sanayi İçindeki Sırası	12
Sektör Üretim Değeri (Milyon TL) (2008)	16,207
İmalat Sanayi İçindeki Payı	%3.40
İmalat Sanayi İçindeki Sırası	12
Sektör Katma Değeri (Milyon TL) (2008)	3,564
İmalat Sanayi İçindeki Payı	%3.80
İmalat Sanayi İçindeki Sırası	11

### 2. Üretim Endeksi

2010 yılı Aralık ayında 2005=100 temel yıllık sanayi üretim endeksi b.y.s elektrikli makine ve cihazların imalatı sektöründe 214.5 olarak gerçekleşmiştir. Üretim endeksi, bir önceki yılın aynı ayına göre yüzde 29.8, bir önceki aya göre de yüzde 19.9 oranında artış göstermiştir.

Tablo 1: Aralık 2010 Üretim Endeksi (2005=100)

	Endeks	Değişim (%) (Yıllık)	Değişim (%) (Aylık)
Toplam Sanayi	134.1	14.4	15.3
İmalat Sanayi	133.6	15.9	16.0
B.y.s Elektrikli Makine ve Cihazların İmalatı	214.5	29.8	19.9

Aralık ayında imalat sanayi üretim endeksi ise bir önceki yılın aynı ayına göre yüzde 15.9 oranında artarken, b.y.s. elektrikli makine ve cihazların imalatı sektöründeki artış oranı imalat sanayinin 13.9 puan üzerinde gerçekleşmiştir.

Grafik 1: Üretim Endeksinin Gelişimi (2005=100)

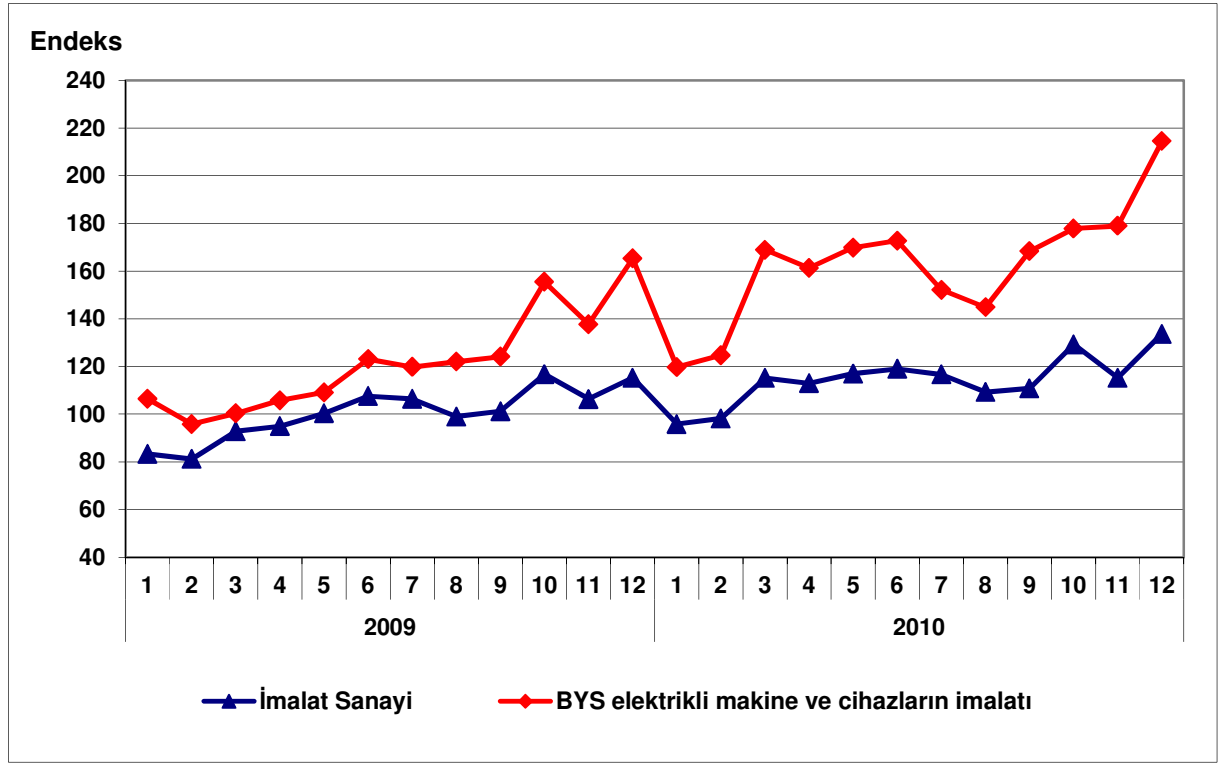

### 3. Kapasite Kullanım Oranı

2010 yılı Aralık ayında b.y.s elektrikli makine ve cihazların imalatı sektöründe kapasite kullanım oranı yüzde 78.1 olarak gerçekleşmiştir. Kapasite kullanım oranı bir önceki yılın aynı ayına göre 12.2 puan, bir önceki aya göre de 1.8 puan artmıştır.

Tablo 2: Aralık 2010 Kapasite Kullanım Oranı

	KKO (%)	Değişim (Puan) (Yıllık)	Değişim (Puan) (Aylık)
İmalat Sanayi	75.0	7.4	-0.7
B.y.s elektrikli makine ve cihazların imalatı	78.1	12.2	1.8

Aralık ayında, imalat sanayi genelinde kapasite kullanım oranı ise yüzde 75.0 seviyesinde gerçekleşerek, yıllık bazda 7.4 puan artmıştır. Böylece, Aralık ayında b.y.s elektrikli makine ve cihazların imalatı sektörü kapasite kullanım oranı imalat sanayiinin 3.1 puan üstünde gerçekleşirken, yıllık artış düzeyi de imalat sektöründeki artıştan daha fazla olmuştur.

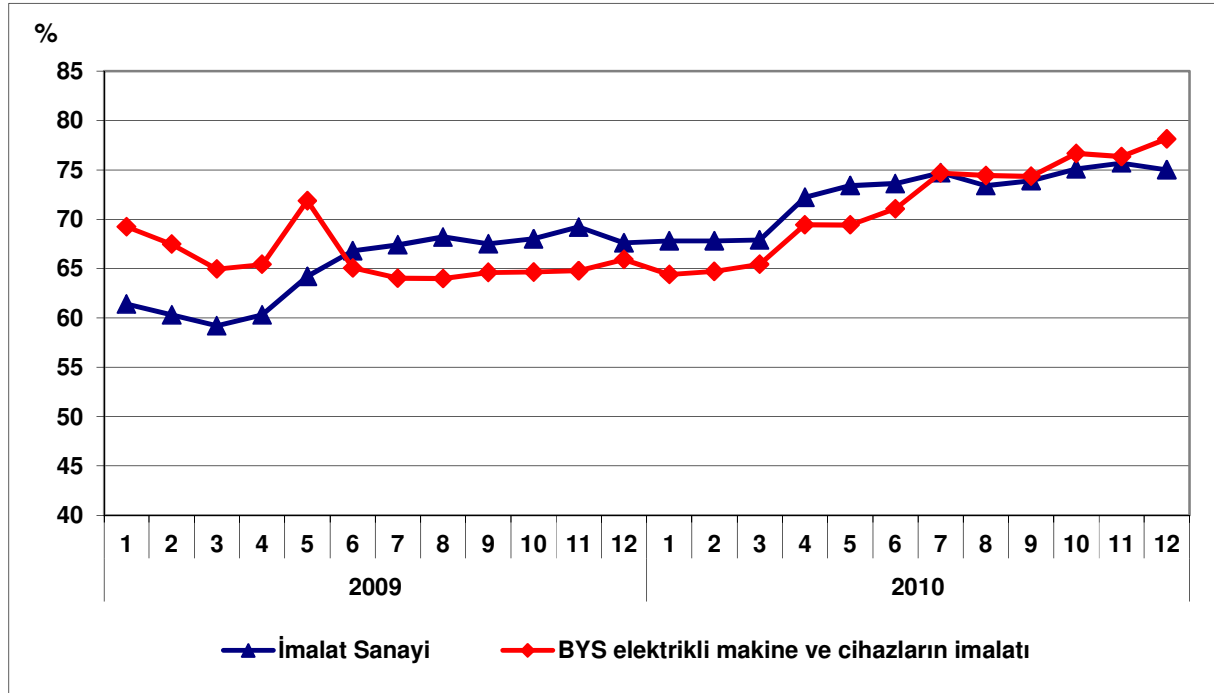
**Grafik 2: Kapasite Kullanım Oranının Gelişimi**

#### 4. Dış Ticaret

Türkiye İstatistik Kurumu ve Gümrük Müsteşarlığı işbirliği ile oluşturulan geçici dış ticaret verilerine göre; b.y.s elektrikli makine ve cihazların imalatı sektöründe, 2010 yılı Aralık ayında, 2009 yılının aynı ayına göre ihracat yüzde 31.4 oranında bir artışla 538 milyon dolar, ithalat ise yüzde 21.0 oranında bir artışla 796 milyon dolar olarak gerçekleşmiştir. Aynı dönemde dış ticaret açığı ise 248 milyon dolardan 257 milyon dolara yükselmiştir.

2009 Aralık ayında yüzde 62.3 olan ihracatın ithalatı karşılama oranı, 2010 Aralık ayında yüzde 67.6'ya yükselmiştir.

**Tablo 3: Aylara Göre Dış Ticaret (Değer: 1,000 USD, Değişim: %)**

	Yıl	İhracat (X)		İthalat (M)		X-M		X/M (%)	
		Değer	Değişim	Değer	Değişim	Değer	Değişim		
SEKTÖR	Ocak-Aralık	2009	4,098,616		6,620,542		-2,521,926	61.9	
		2010	4,864,898	18.7	8,192,110	23.7	-3,327,213	31.9	59.4
	Aralık	2009	409,509		657,677		-248,168		62.3
		2010	538,131	31.4	795,621	21.0	-257,490	3.8	67.6
İMALAT	Ocak-Aralık	2009	95,449,246		111,030,525		-15,581,278		86.0
		2010	105,517,613	10.5	145,318,615	30.9	-39,801,002	155.4	72.6
	Aralık	2009	9,150,403		12,011,442		-2,861,039		76.2
		2010	10,969,692	19.9	16,064,906	33.7	-5,095,215	78.1	68.3

**Grafik 3: B.Y.S. Elektrikli Makine ve Cihazların İmalatı Dış Ticareti**

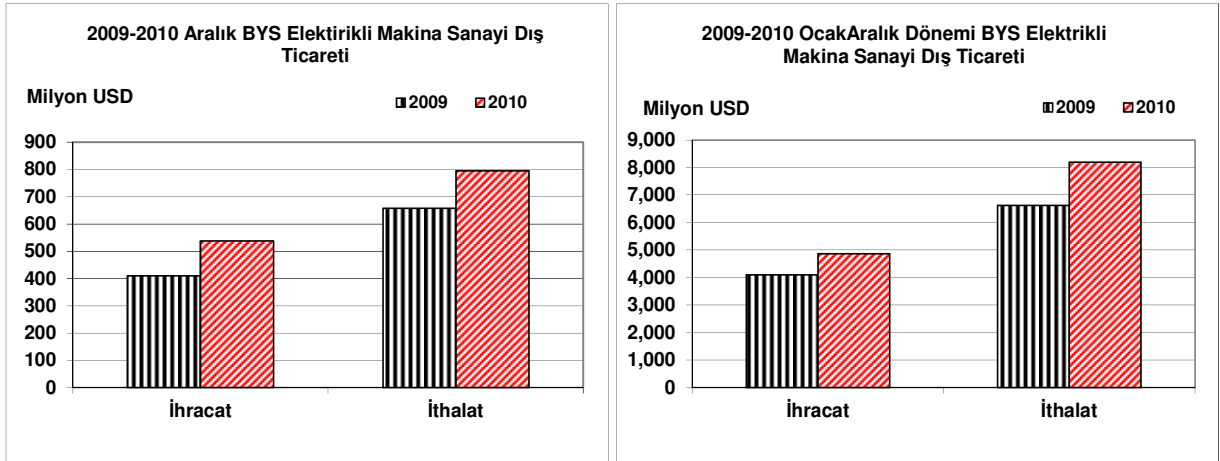

**Grafik 4: B.Y.S.Elektrikli Makine ve Cihazların İmalatı Dış Ticaretinin Gelişimi**

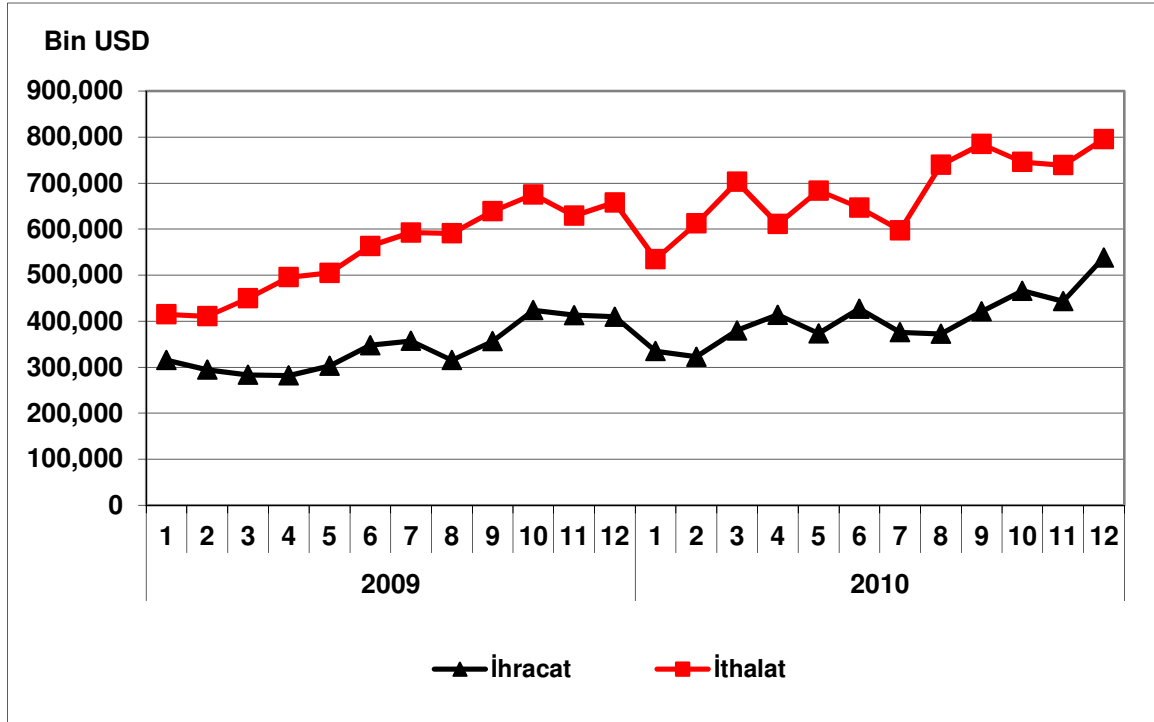

# RADYO, TELEVİZYON, HABERLEŞME TEÇHİZATI VE CİHAZLARI İMALATI

Sektör Kodu (NACE): 32

## 1. Sektöre İlişkin Genel Bilgiler

Sektördeki İşyeri Sayısı (Adet) (2008)	338
İmalat Sanayi İçindeki Payı	%0.11
İmalat Sanayi İçindeki Sırası	19
Sektörde Ücretli Çalışan Sayısı (Kişi) (2008)	19,311
İmalat Sanayi İçindeki Payı	%0.76
İmalat Sanayi İçindeki Sırası	19
Sektör Üretim Değeri (Milyon TL) (2008)	5,515
İmalat Sanayi İçindeki Payı	%1.16
İmalat Sanayi İçindeki Sırası	18
Sektör Katma Değeri (Milyon TL) (2008)	1,089
İmalat Sanayi İçindeki Payı	%1.16
İmalat Sanayi İçindeki Sırası	18

## 2. Üretim Endeksi

2010 yılı Aralık ayında 2005=100 temel yıllık sanayi üretim endeksi Radyo, Televizyon, Haberleşme Teçhizatı ve Cihazları sektöründe 54.8 olarak gerçekleşmiştir. Üretim endeksi, bir önceki yılın aynı ayına göre yüzde 0.1 ve bir önceki aya göre de yüzde 8.4 oranında artış kaydetmiştir.

Tablo 1: Aralık 2010 Üretim Endeksi (2005=100)

	Endeks	Değişim (%) (Yıllık)	Değişim (%) (Aylık)
Toplam Sanayi	134.1	14.4	15.3
İmalat Sanayi	133.6	15.9	16.0
Radyo, Televizyon, Haberleşme Teçhizatı ve Cihazları İmalatı	54.8	0.1	8.4

Aralık ayında imalat sanayi üretim endeksi ise bir önceki yılın aynı ayına göre yüzde 15.9 oranında artarken, Radyo, Televizyon, Haberleşme Teçhizatı ve Cihazları sektöründeki artış oranı imalat sanayinin oldukça altında gerçekleşmiştir.

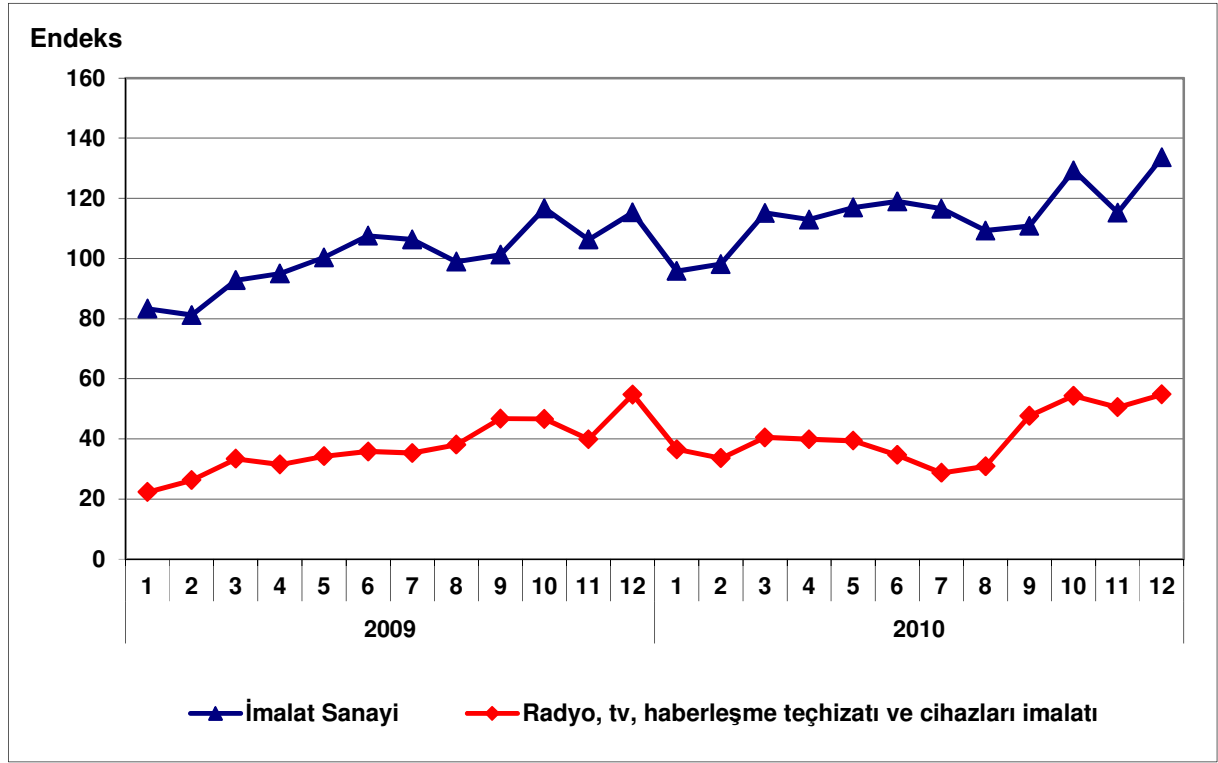
**Grafik 1: Üretim Endeksinin Gelişimi (2005=100)**

### 3. Kapasite Kullanım Oranı

2010 yılı Aralık ayında Radyo, Televizyon, Haberleşme Teçhizatı ve Cihazları sektöründe kapasite kullanım oranı yüzde 83.6 olarak gerçekleşmiştir. Kapasite kullanım oranı, bir önceki yılın aynı ayına göre 11.0 puan ve bir önceki aya göre de 4.6 puan artış kaydetmiştir.

**Tablo 2: Aralık 2010 Kapasite Kullanım Oranı**

	KKO (%)	Değişim (Puan) (Yıllık)	Değişim (Puan) (Aylık)
İmalat Sanayi	75.0	7.4	-0.7
Radyo, Televizyon, Haberleşme Teçhizatı ve Cihazları İmalatı	83.6	11.0	4.6

Aralık ayında, imalat sanayi genelinde kapasite kullanım oranı ise yüzde 75.0 seviyesinde gerçekleşerek, yıllık bazda 7.4 puan artmıştır. Böylece, Aralık ayında, radyo, televizyon, haberleşme teçhizatı ve cihazları imalatı sektöründeki kapasite kullanım oranı imalat sanayinin 8.6 puan üstünde gerçekleşirken, yıllık artış düzeyi de imalat sanayinin üstünde gerçekleşmiştir.

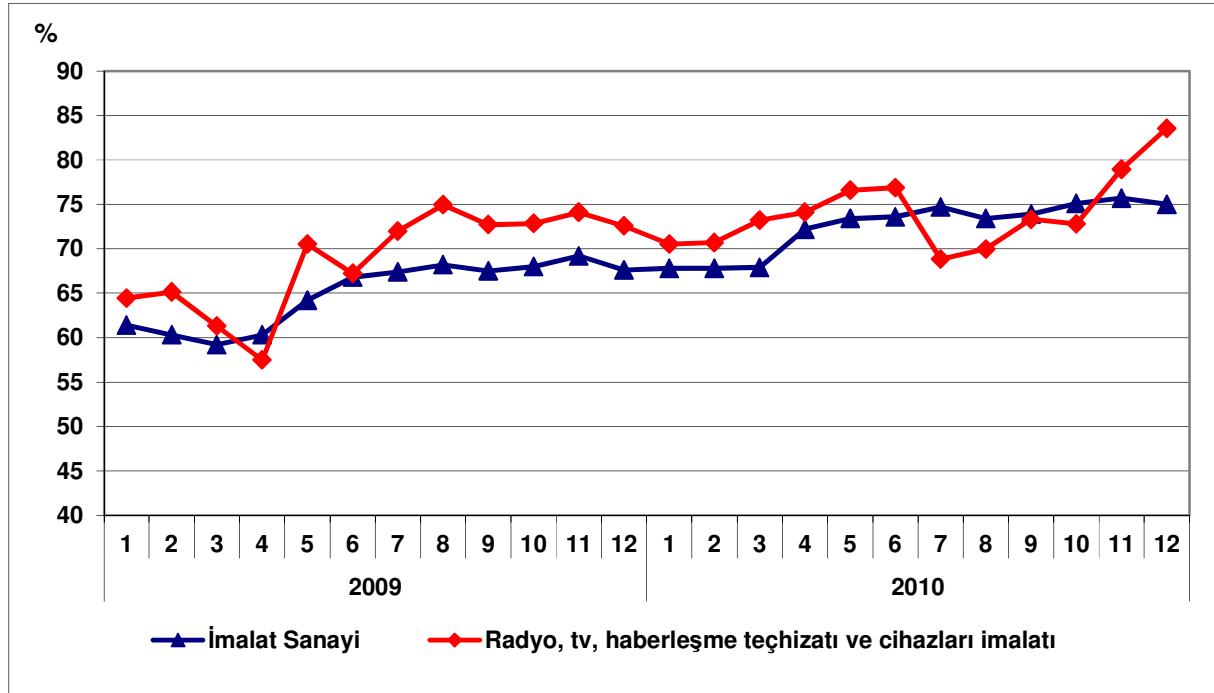
**Grafik 2: Kapasite Kullanım Oranının Gelişimi**

#### 4. Dış Ticaret

Türkiye İstatistik Kurumu ve Gümrük Müsteşarlığı işbirliği ile oluşturulan geçici dış ticaret verilerine göre; radyo, televizyon, haberleşme teçhizatı ve cihazları sektöründe, 2010 yılı Aralık ayında, 2009 yılının aynı ayına göre ihracat yüzde 10.3 azalarak 200.0 milyon dolar, ithalat ise yüzde 10 artarak 599.7 milyon dolar olarak gerçekleşti. Aynı dönemde dış ticaret açığı 322.5 milyondan 400.2 milyona yükselmiştir.

2009 Aralık ayında yüzde 41 olan ihracatın ithalatı karşılama oranı, 2010 Aralık ayında yüzde 33'e düşmüştür.

**Tablo 3: Aylara Göre Dış Ticaret (Değer: 1,000 USD, Değişim: %)**

	Yıl	İhracat (X)		İthalat (M)		X-M		X/M (%)
		Değer	Değişim	Değer	Değişim	Değer	Değişim	
SEKTÖR	Ocak-Aralık	2009	1,919,485		4,653,939		-2,734,454	41.2
		2010	1,959,551	2.1	5,378,759	15.6	-3,419,208	25.0
	Aralık	2009	222,484		544,970		-322,486	40.8
		2010	199,508	-10.3	599,687	10.0	-400,179	24.1
İMALAT	Ocak-Aralık	2009	95,449,246		111,030,525		-15,581,279	86.0
		2010	105,517,613	10.5	145,318,615	30.9	-39,801,002	72.6
	Aralık	2009	9,150,403		12,011,442		-2,861,039	76.2
		2010	10,969,692	19.9	16,064,906	33.7	-5,095,214	68.3

**Grafik 3: Radyo, Televizyon, Haberleşme Teçhizatı ve Cihazları İmalatı Dış Ticareti**

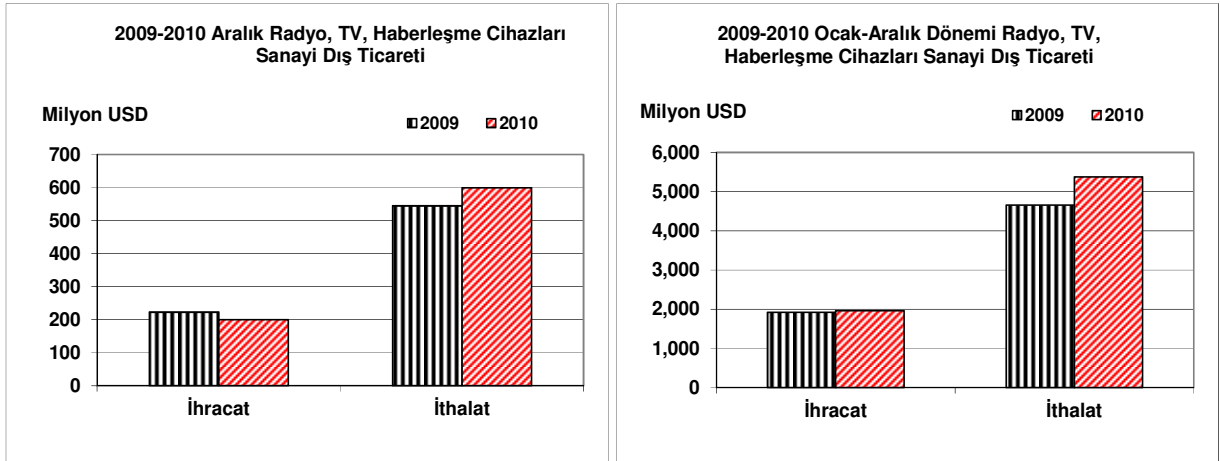

**Grafik 4: Radyo, Televizyon, Haberleşme Teçhizatı ve Cihazları İmalatı Dış Ticaretinin Gelişimi**

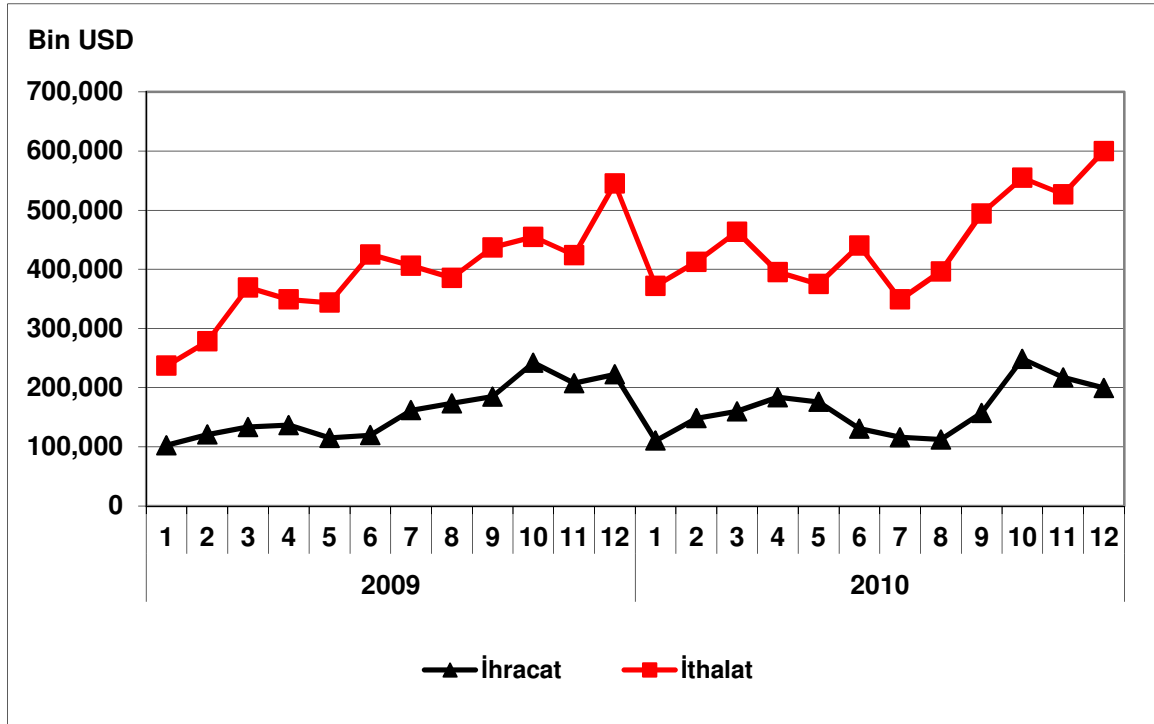

## TIBBİ ALETLER; HASSAS VE OPTİK ALETLER İLE SAAT İMALATI

Sektör Kodu (NACE): 33

### 1. Sektöre İlişkin Genel Bilgiler

Sektördeki İşyeri Sayısı (Adet) (2008)	2,462
İmalat Sanayi İçindeki Payı	%0.77
İmalat Sanayi İçindeki Sırası	15
Sektörde Ücretli Çalışan Sayısı (Kişi) (2008)	22,749
İmalat Sanayi İçindeki Payı	%0.90
İmalat Sanayi İçindeki Sırası	18
Sektör Üretim Değeri (Milyon TL) (2008)	2,041
İmalat Sanayi İçindeki Payı	%0.43
İmalat Sanayi İçindeki Sırası	21
Sektör Katma Değeri (Milyon TL) (2008)	652
İmalat Sanayi İçindeki Payı	%0.70
İmalat Sanayi İçindeki Sırası	21

### 2. Üretim Endeksi

2010 yılı Aralık ayında (NACE Rev.1.1.) 2005=100 temel yıllık sanayi üretim endeksi tıbbi aletler; hassas ve optik aletler ile saat sektöründe 308.5 olarak gerçekleşmiştir. Üretim endeksi, bir önceki yılın aynı ayına göre yüzde 61.0 oranında, bir önceki aya göre de yüzde 152.4 oranında artış kaydetmiştir.

Tablo 1: Aralık 2010 Üretim Endeksi (NACE Rev.1.1. 2005=100)

	Endeks	Değişim (%) (Yıllık)	Değişim (%) (Aylık)
Toplam Sanayi	134.1	14.4	15.3
İmalat Sanayi	133.6	15.9	16.0
Tıbbi aletler; hassas ve optik aletler ile saat	308.5	61.0	152.4

Aralık ayında imalat sanayi üretim endeksi ise bir önceki yılın aynı ayına göre yüzde 15.9 oranında artarken, tıbbi aletler; hassas ve optik aletler ile saat sektöründeki artış oranı imalat sanayiinin 45.1 puan üzerinde gerçekleşmiştir.

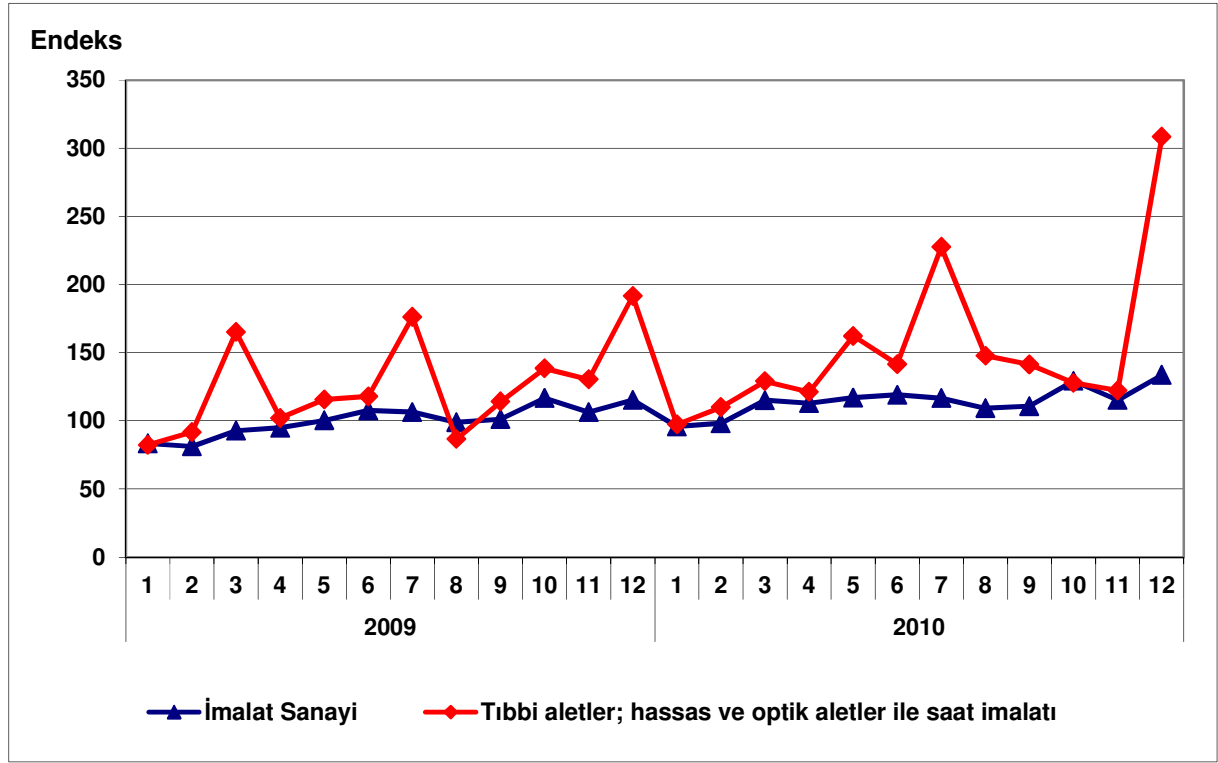
**Grafik 1: Üretim Endeksinin Gelişimi (2005=100)**

### 3. Kapasite Kullanım Oranı

2010 yılı Aralık ayında tıbbi aletler; hassas ve optik aletler ile saat sektöründe kapasite kullanım oranı yüzde 72.7 olarak gerçekleşmiştir. Kapasite kullanım oranı, bir önceki yılın aynı ayına göre 0.2 puan ve bir önceki aya göre de 0.3 puan düşüş kaydetmiştir.

**Tablo 2: Aralık 2010 Kapasite Kullanım Oranı**

	KKO (%)	Değişim (Puan) (Yıllık)	Değişim (Puan) (Aylık)
İmalat Sanayi	75.0	7.4	-0.7
Tıbbi aletler; hassas ve optik aletler ile saat	72.7	-0.2	-0.3

Aralık ayında, imalat sanayi genelinde kapasite kullanım oranı ise yüzde 75.0 seviyesinde gerçekleşerek, yıllık bazda 7.4 puan artmıştır. Böylece, Aralık ayında, tıbbi aletler; hassas ve optik aletler ile saat sektöründeki kapasite kullanım oranı imalat sanayi seviyesinin 2.3 puan altında kalırken, yıllık değişim düzeyi de azalma yönünde olmuştur.

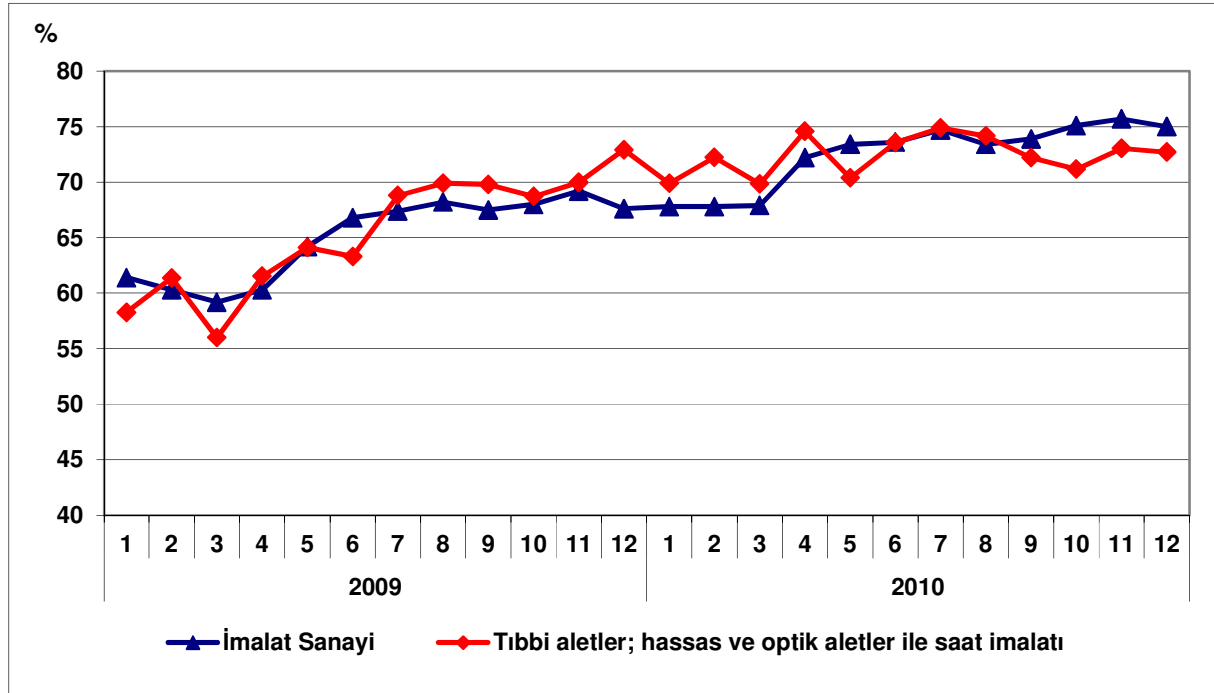
**Grafik 2: Kapasite Kullanım Oranının Gelişimi**

#### 4. Dış Ticaret

Türkiye İstatistik Kurumu ve Gümrük Müsteşarlığı işbirliği ile oluşturulan geçici dış ticaret verilerine göre; tıbbi aletler; hassas ve optik aletler ile saat sektöründe, 2010 yılı Aralık ayında, 2009 yılının aynı ayına göre ihracat yüzde 5.3 gerileyerek 41.4 milyon dolar, ithalat ise yüzde 4.2 artarak 440.2 milyon dolar olarak gerçekleşmiştir. Aynı dönemde dış ticaret açığı 378.9 milyondan 398.8 milyona yükselmiştir.

2009 Aralık ayında yüzde 10.3 olan ihracatın ithalatı karşılama oranı, 2010 Aralık ayında da yüzde 9.4 olarak gerçekleşmiştir.

**Tablo 3: Aylara Göre Dış Ticaret (Değer: 1,000 USD, Değişim: %)**

SEKTÖR	Yıl	İhracat (X)		İthalat (M)		X-M		X/M (%)
		Değer	Değişim	Değer	Değişim	Değer	Değişim	
SEKTÖR	Ocak-Aralık	2009	367,486		3,125,669		-2,758,183	11.8
		2010	412,109	12.1	3,846,884	23.1	-3,434,775	24.5
	Aralık	2009	43,701		422,575		-378,874	10.3
		2010	41,371	-5.3	440,172	4.2	-398,801	5.3
İMALAT	Ocak-Aralık	2009	95,449,246		111,030,525		-15,581,279	86.0
		2010	105,517,613	10.5	145,318,615	30.9	-39,801,002	155.4
	Aralık	2009	9,150,403		12,011,442		-2,861,039	76.2
		2010	10,969,692	19.9	16,064,906	33.7	-5,095,214	78.1

**Grafik 3: Tıbbi Aletler; Hassas ve Optik Aletler ile Saat İmalatı Dış Ticareti**

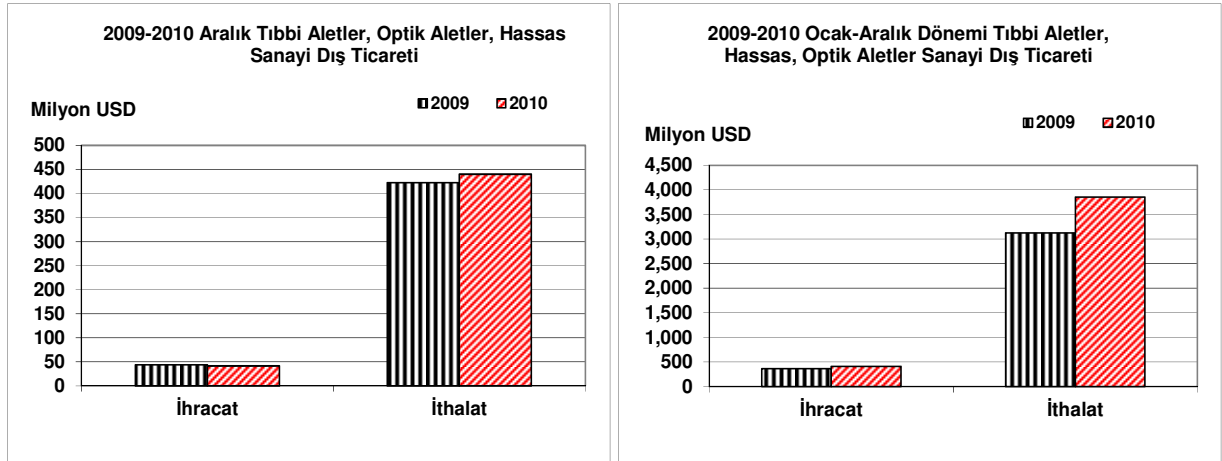

**Grafik 4: Tıbbi Aletler; Hassas ve Optik Aletler ile Saat İmalatı Dış Ticaretinin Gelişimi**

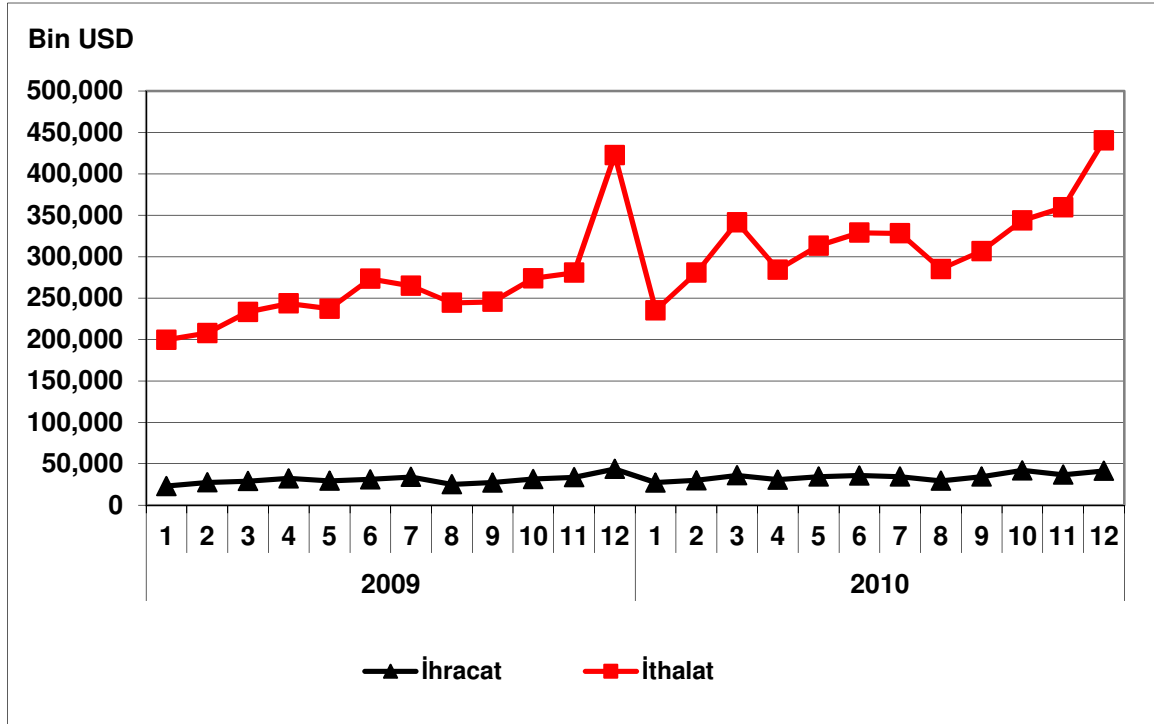

## MOTORLU KARA TAŞITI, RÖMORK VE YARI-RÖMORK İMALATI

Sektör Kodu (NACE): 34

### 1. Sektöre İlişkin Genel Bilgiler

Sektördeki İşyeri Sayısı (Adet) (2008)	3,776
İmalat Sanayi İçindeki Payı	%1.17
İmalat Sanayi İçindeki Sırası	13
Sektörde Ücretli Çalışan Sayısı (Kişi) (2008)	132,166
İmalat Sanayi İçindeki Payı	%5.21
İmalat Sanayi İçindeki Sırası	8
Sektör Üretim Değeri (Milyon TL) (2008)	39,635
İmalat Sanayi İçindeki Payı	%8.31
İmalat Sanayi İçindeki Sırası	3
Sektör Katma Değeri (Milyon TL) (2008)	7,891
İmalat Sanayi İçindeki Payı	%8.41
İmalat Sanayi İçindeki Sırası	4

### 2. Üretim Endeksi

2010 yılı Aralık ayında 2005=100 temel yıllık sanayi üretim endeksi, motorlu kara taşıtı, römork ve yarı-römork imalat sektöründe 144.4 olarak gerçekleşmiştir. Aralık ayı genel sanayi üretim endeksi 134.1, imalat sanayi üretim endeksi ise 133.6'dır. Aralık ayı itibariyle motorlu kara taşıtı, römork ve yarı römork sektörü üretim endeksi; genel sanayi endeksinin 10.3 puan, imalat sanayi üretim endeksinin ise 10.8 puan üzerinde gerçekleşmiştir.

Tablo 1: Aralık 2010 Üretim Endeksi (2005=100)

	Endeks	Değişim (%) (Yıllık)	Değişim (%) (Aylık)
Toplam Sanayi	134.1	14.4	15.3
İmalat Sanayi	133.6	15.9	16.0
Motorlu Kara Taşıtı, Römork ve Yarı-Römork İmalatı	144.4	29.7	22.4

Aralık ayında; bir önceki yılın aynı ayına göre genel sanayi üretim endeksi yüzde 14.4, imalat sanayi üretim endeksi yüzde 15.9, Motorlu Kara Taşıtı, Römork ve Yarı Römork sektörü üretim endeksi yüzde 29.7 oranında artmıştır. Üretim endeksindeki gelişmeler bir önceki aya

göre değerlendirildiğinde; Aralık ayında Kasım ayına göre genel sanayi üretim endeksinin yüzde 15.3, imalat sanayi üretim endeksinin yüzde 16.0, motorlu kara taşıtı, römork ve yarı römork imalatı üretim endeksinin ise yüzde 21.1 oranında arttığı görülmektedir.

**Grafik 1: Üretim Endeksinin Gelişimi (2005=100)**

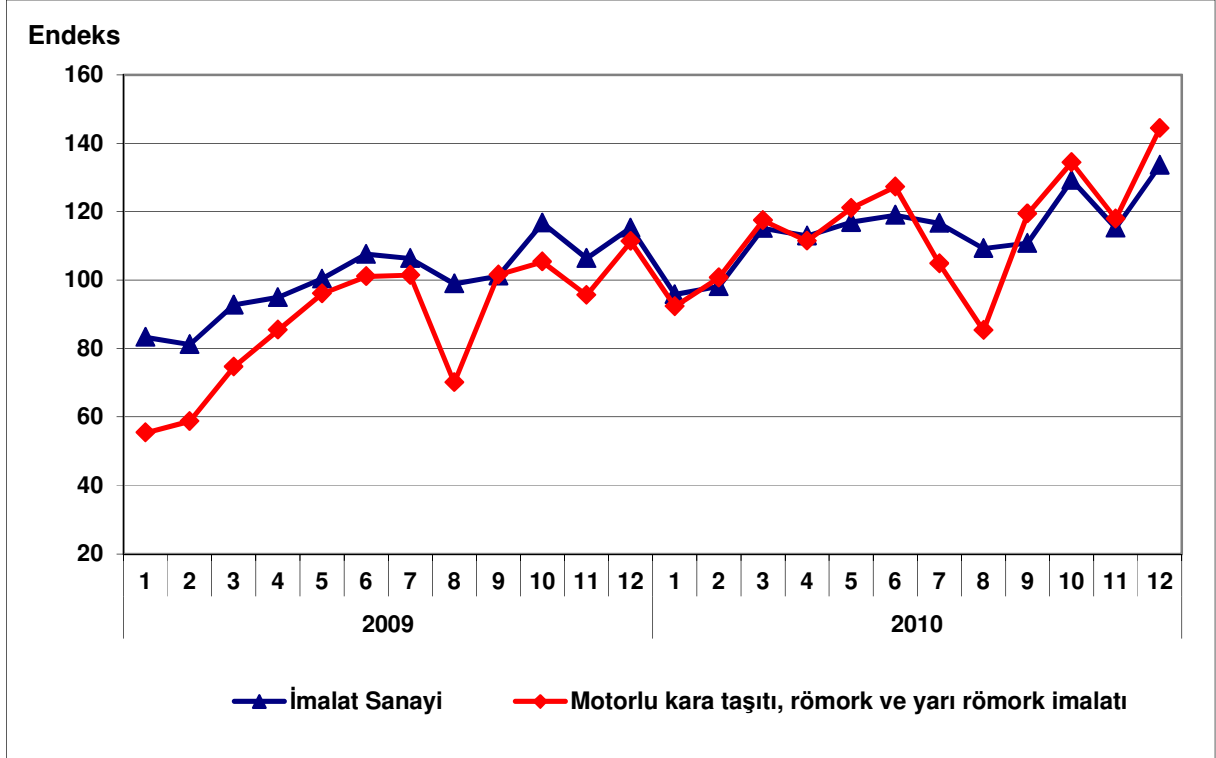

### 3. Kapasite Kullanım Oranı

2010 yılı Aralık ayında motorlu kara taşıtı, römork ve yarı-römork sektöründe kapasite kullanım oranı yüzde 71.9 olarak gerçekleşmiştir. Kapasite kullanım oranı, bir önceki yılın aynı ayına göre 9.3 puan artmış, bir önceki aya göre ise 3.7 puan düşmüştür.

**Tablo 2: Aralık 2010 Kapasite Kullanım Oranı**

	KKO (%)	Değişim (Puan) (Yıllık)	Değişim (Puan) (Aylık)
İmalat Sanayi	75.0	7.4	-0.7
Motorlu Kara Taşıtı, Römork ve Yarı-Römork İmalatı	71.9	9.3	-3.7

Aralık ayında, imalat sanayi genelinde kapasite kullanım oranı yüzde 75.0 seviyesinde gerçekleşerek, yıllık bazda 7.4 puan artmıştır. Aralık ayında, motorlu kara taşıtı, römork ve yarı-römork sektöründeki kapasite kullanım oranı imalat sanayinin 3.1 puan altında kalırken, yıllık değişimde ise motorlu kara taşıtı, römork ve yarı römork sektörü kapasite kullanım oranındaki artış imalat sanayine göre 1.9 puan daha yüksek olmuştur.

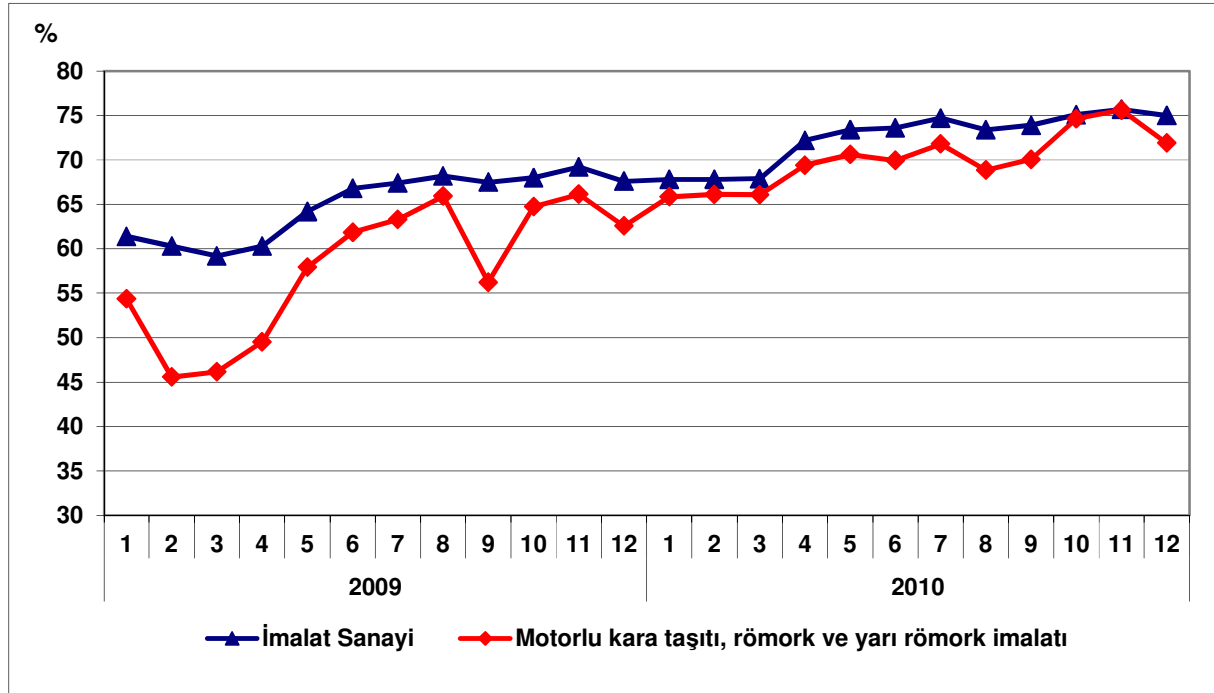
**Grafik 2: Kapasite Kullanım Oranının Gelişimi**

#### 4. Dış Ticaret

Türkiye İstatistik Kurumu ve Gümrük Müsteşarlığı işbirliği ile oluşturulan geçici dış ticaret verilerine göre; motorlu kara taşıtı, römork ve yarı-römork sektöründe, 2010 yılı Aralık ayında, 2009 yılının aynı ayına göre ihracat yüzde 13.3 artarak 1.5 milyar dolar, ithalat ise yüzde 50.1 artarak 2.1 milyar dolar olarak gerçekleşmiştir. Motorlu kara taşıtı, römork ve yarı römork sektörü 2009 yılı Aralık ayında 79.7 milyon dolar dış ticaret açığı vermiş iken 2010 Aralık ayında 613.5 milyon dolar dış ticaret açığı vermiştir.

2009 Aralık ayında yüzde 94.4 olan ihracatın ithalatı karşılama oranı, 2010 Aralık ayında yüzde 71.2'ye gerilemiştir.

**Tablo 3: Aylara Göre Dış Ticaret (Değer: 1,000 USD, Değişim: %)**

	Yıl	İhracat (X)		İthalat (M)		X-M		X/M (%)	
		Değer	Değişim	Değer	Değişim	Değer	Değişim		
SEKTÖR	Ocak-Aralık	2009	12,862,756		10,776,027		2,086,729	119.4	
		2010	14,788,645	15.0	15,753,670	46.2	-965,025	-146.2	93.9
	Aralık	2009	1,339,180		1,418,846		-79,666		94.4
		2010	1,516,788	13.3	2,130,315	50.1	-613,527	670.1	71.2
İMALAT	Ocak-Aralık	2009	95,449,246		111,030,525		-15,581,279		86.0
		2010	105,517,613	10.5	145,318,615	30.9	-39,801,002	155.4	72.6
	Aralık	2009	9,150,403		12,011,442		-2,861,039		76.2
		2010	10,969,692	19.9	16,064,906	33.7	-5,095,214	78.1	68.3

Oniki aylık veriler itibariyle Motorlu kara taşıtı, römork ve yarı römork sektörü, imalat sanayi dış ticaret değerlerine göre daha olumlu bir durum arz etmektedir. 2009 oniki aylık (Ocak-Aralık) dönemde motorlu kara taşıtı, römork ve yarı römork sektöründe ihracatın ithalatı karşılama oranı 119.4 iken 2010 yılında 93.9'a gerilemiştir. İmalat sanayi oniki aylık (Ocak-Aralık) dönemde ihracatın ithalatı karşılama oranı 2009 yılında yüzde 86.0, 2010 yılında yüzde 68.3 olup, önemli miktarda dış ticaret açığı verilmektedir.

**Grafik 3: Motorlu Kara Taşıtı, Römork ve Yarı-Römork İmalatı Dış Ticareti**

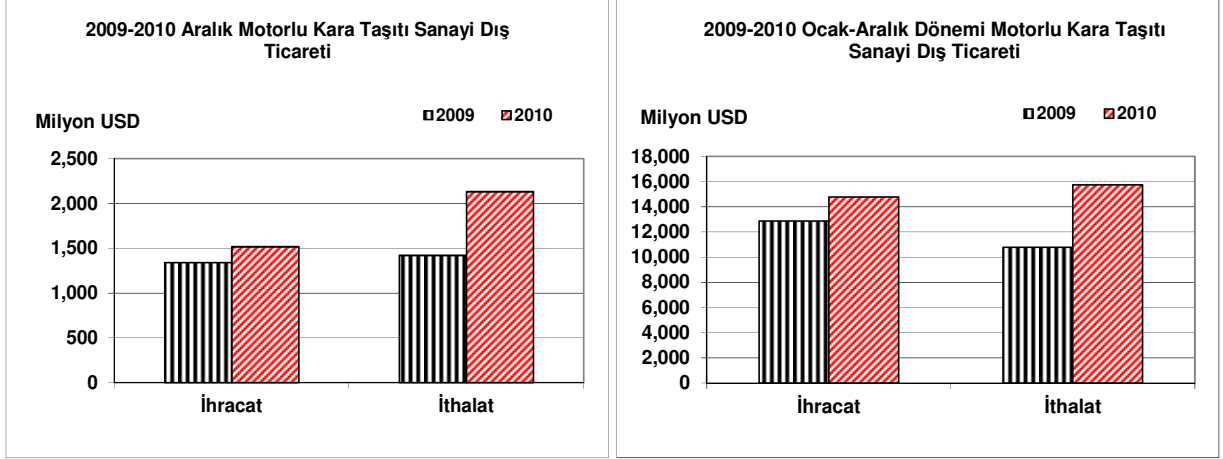

**Grafik 4: Motorlu Kara Taşıtı, Römork ve Yarı-Römork İmalatı Dış Ticaretinin Gelişimi**

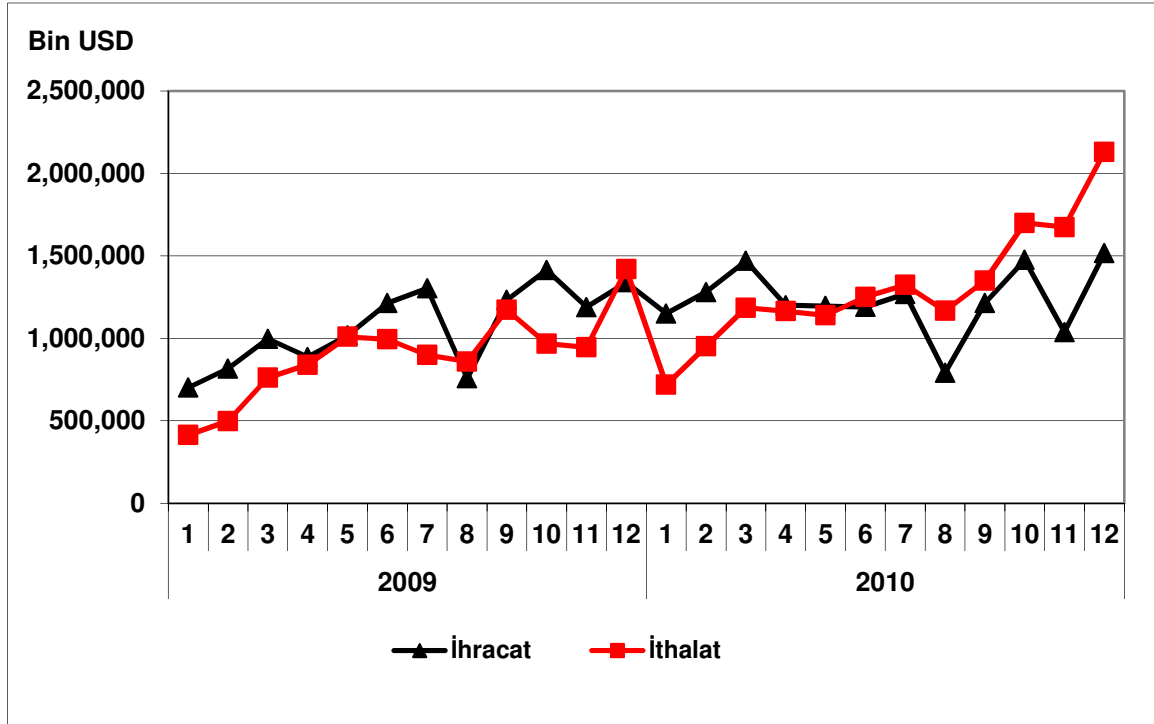

## DİĞER ULAŞIM ARAÇLARI İMALATI

Sektör Kodu (NACE): 35

### 1. Sektöre İlişkin Genel Bilgiler

Sektördeki İşyeri Sayısı (Adet) (2008)	2,369
İmalat Sanayi İçindeki Payı	%0.74
İmalat Sanayi İçindeki Sırası	16
Sektörde Ücretli Çalışan Sayısı (Kişi) (2008)	60,312
İmalat Sanayi İçindeki Payı	%2.38
İmalat Sanayi İçindeki Sırası	13
Sektör Üretim Değeri (Milyon TL) (2008)	7,268
İmalat Sanayi İçindeki Payı	%1.52
İmalat Sanayi İçindeki Sırası	16
Sektör Katma Değeri (Milyon TL) (2008)	2,288
İmalat Sanayi İçindeki Payı	%2.44
İmalat Sanayi İçindeki Sırası	13

### 2. Üretim Endeksi

2010 yılı Aralık ayında 2005=100 temel yıllık sanayi üretim endeksi diğer ulaşım araçları sektöründe 205.4 olarak gerçekleşmiştir. Üretim endeksi, bir önceki yılın aynı ayına göre yüzde 0.3 oranında artarken, bir önceki aya göre yüzde 61.1 oranında artmıştır.

Tablo 1: Aralık 2010 Üretim Endeksi (2005=100)

	Endeks	Değişim (%) (Yıllık)	Değişim (%) (Aylık)
Toplam Sanayi	134.1	14.4	15.3
İmalat Sanayi	133.6	15.9	16.0
Diğer Ulaşım Araçları İmalatı	205.4	0.3	61.1

Aralık ayında imalat sanayi üretim endeksi ise bir önceki yılın aynı ayına göre yüzde 15.9 oranında artarken, diğer ulaşım araçları sektöründeki artış oranı imalat sanayinin 15.6 puan altında gerçekleşmiştir.

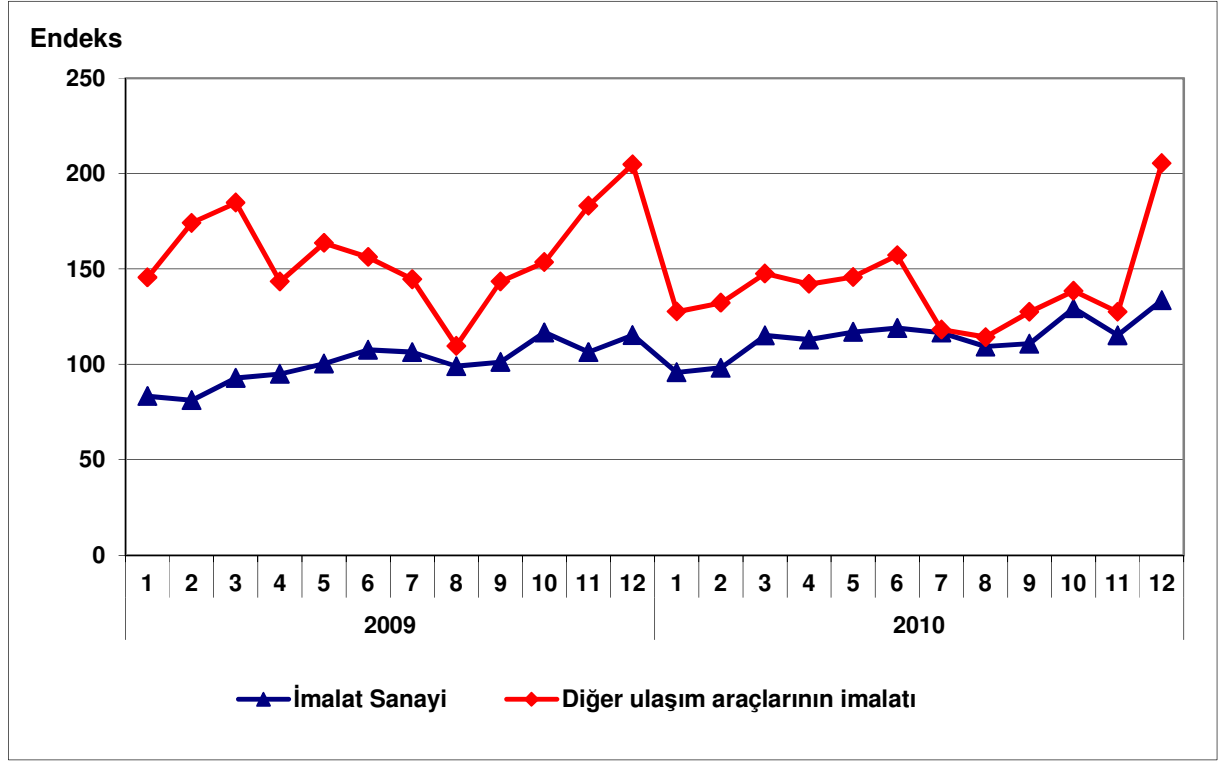
**Grafik 1: Üretim Endeksinin Gelişimi (2005=100)**

### 3. Kapasite Kullanım Oranı

2010 yılı Aralık ayında diğer ulaşım araçları sektöründe kapasite kullanım oranı yüzde 74.6 olarak gerçekleşmiştir. Kapasite kullanım oranı, bir önceki yılın aynı ayına göre 10.0 puan artarken, bir önceki aya göre ise 1.6 puan artmıştır.

**Tablo 2: Aralık 2010 Kapasite Kullanım Oranı**

	KKO (%)	Değişim (Puan) (Yıllık)	Değişim (Puan) (Aylık)
İmalat Sanayi	75.0	7.4	-0.7
Diğer Ulaşım Araçları İmalatı	74.6	10.0	1.6

Aralık ayında, imalat sanayi genelinde kapasite kullanım oranı ise yüzde 75.0 seviyesinde gerçekleşirken, yıllık bazda 7.4 puan artmıştır. Böylece, Aralık ayında, diğer ulaşım araçları sektöründeki kapasite kullanım oranı imalat sanayininin 0.4 puan altında kalırken, yıllık artış düzeyi ise imalat sanayininin üstünde gerçekleşmiştir.

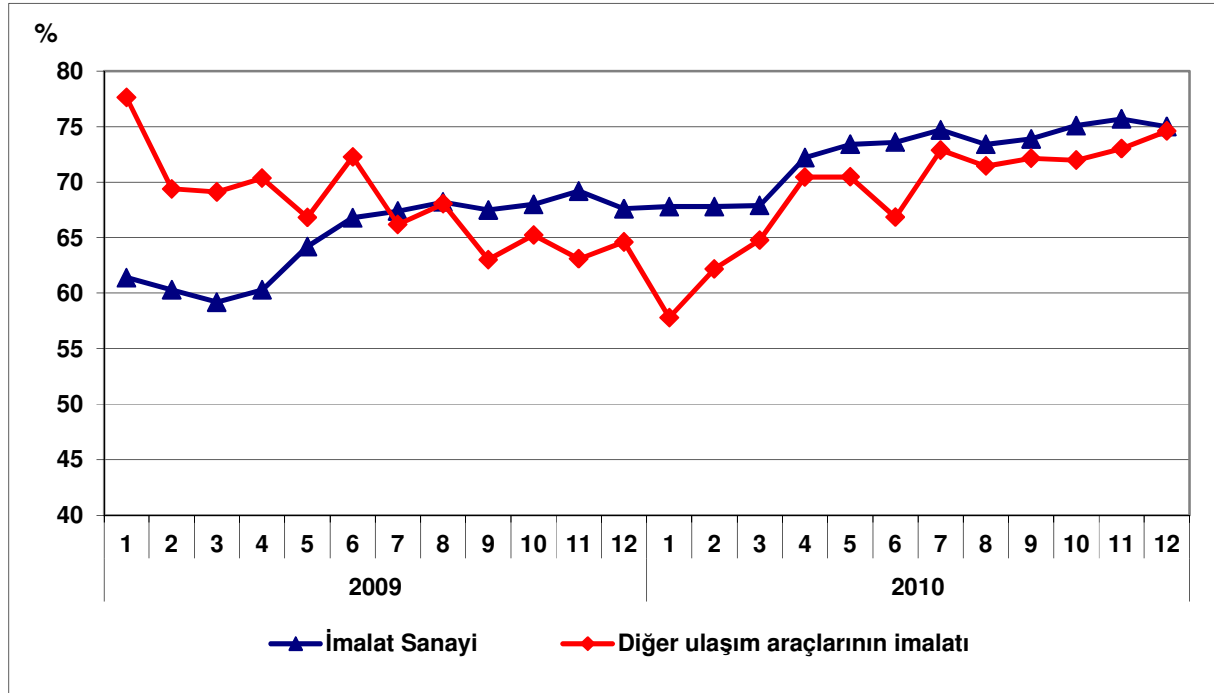
**Grafik 2: Kapasite Kullanım Oranının Gelişimi**

#### 4. Dış Ticaret

Türkiye İstatistik Kurumu ve Gümrük Müsteşarlığı işbirliği ile oluşturulan geçici dış ticaret verilerine göre; diğer ulaşım araçları sektöründe, 2010 yılı Aralık ayında, 2009 yılının aynı ayına göre ihracat yüzde 51.3 azalarak 131 milyon dolar, ithalat ise yüzde 327 artarak 1,191 milyon dolar olarak gerçekleşmiştir. Geçen yılın Aralık ayında 9 milyon dolar dış ticaret açığı varken, 2010 yılı Aralık ayında 1,059 milyon dolar dış ticaret açığı gerçekleşmiştir.

2009 Aralık ayında yüzde 97 olan ihracatın ithalatı karşılama oranı, 2010 Aralık ayında yüzde 11'e inmiştir.

**Tablo 3: Aylara Göre Dış Ticaret (Değer: 1,000 USD, Değişim: %)**

	Yıl	İhracat (X)		İthalat (M)		X-M		X/M (%)	
		Değer	Değişim	Değer	Değişim	Değer	Değişim		
SEKTÖR	Ocak-Aralık	2009	2,418,383		3,300,817		-882,434	73.3	
		2010	1,665,457	-31.1	5,376,699	62.9	-3,711,242	320.6	31.0
	Aralık	2009	269,447		278,781		-9,334		96.7
		2010	131,286	-51.3	1,190,525	327.0	-1,059,239	11,248.0	11.0
İMALAT	Ocak-Aralık	2009	95,449,246		111,030,525		-15,581,279		86.0
		2010	105,517,613	10.5	145,318,615	30.9	-39,801,002	155.4	72.6
	Aralık	2009	9,150,403		12,011,442		-2,861,039		76.2
		2010	10,969,692	19.9	16,064,906	33.7	-5,095,214	78.1	68.3

**Grafik 3: Diğer Ulaşım Araçları İmalatı Dış Ticareti**

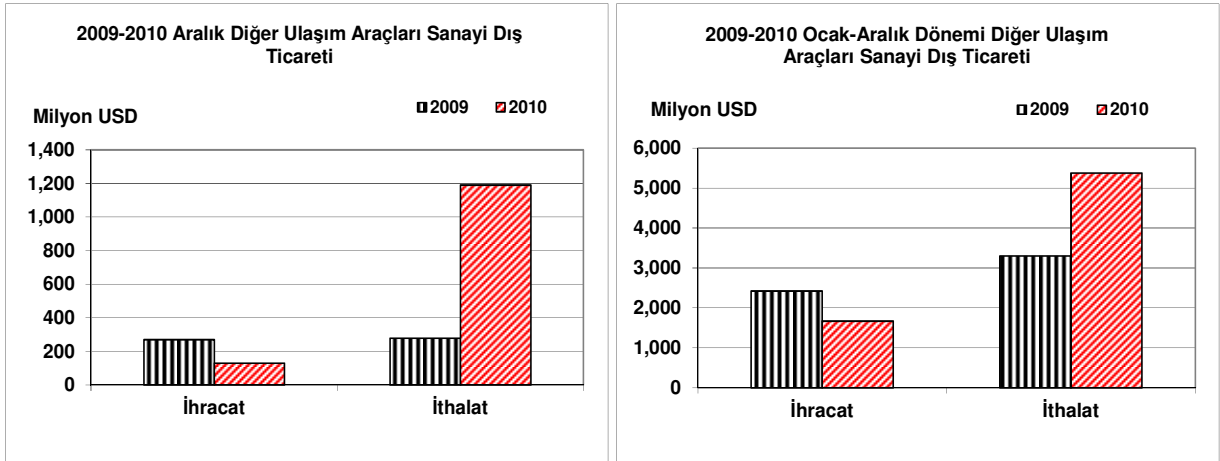

**Grafik 4: Diğer Ulaşım Araçları İmalatı Dış Ticaretinin Gelişimi**

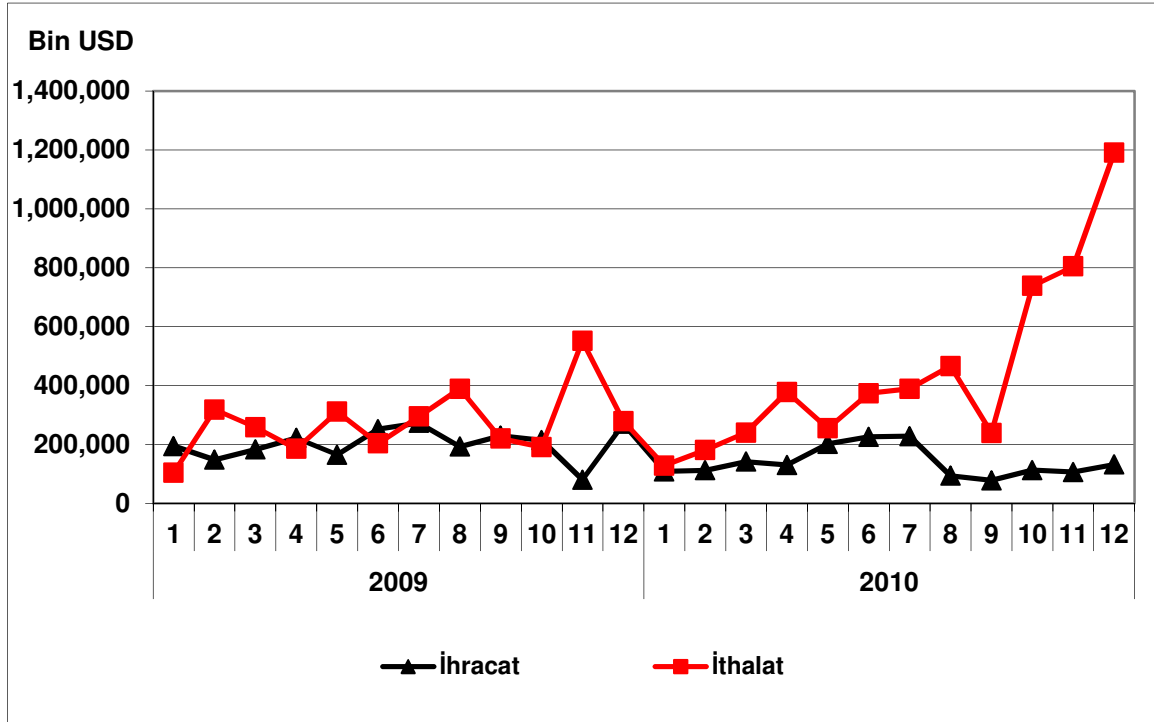

## MOBİLYA İMALATI: B.Y.S. DİĞER İMALATLAR

### Sektör Kodu (Nace): 36

#### 1. Sektöre İlişkin Genel Bilgiler

Sektördeki İşyeri Sayısı (Adet) (2008)	40,627
İmalat Sanayi İçindeki Payı	%12.63
İmalat Sanayi İçindeki Sırası	3

Sektörde Ücretli Çalışan Sayısı (Kişi) (2008)	149,917
İmalat Sanayi İçindeki Payı	%5.91
İmalat Sanayi İçindeki Sırası	7

Sektör Üretim Değeri (Milyon TL) (2008)	16,068
İmalat Sanayi İçindeki Payı	%3.37
İmalat Sanayi İçindeki Sırası	13

Sektör Katma Değeri (Milyon TL) (2008)	2,842
İmalat Sanayi İçindeki Payı	%3,03
İmalat Sanayi İçindeki Sırası	12

#### 2. Üretim Endeksi

2010 yılı Aralık ayında 2005=100 temel yıllık sanayi üretim endeksi mobilya imalatı sektöründe 154.3 olarak gerçekleşmiştir. Üretim endeksi, bir önceki yılın aynı ayına göre yüzde 4.8, bir önceki aya göre de yüzde 17.1 oranında artış kaydetmiştir.

Tablo 1: Aralık 2010 Üretim Endeksi (2005=100)

	Endeks	Değişim (%) (Yıllık)	Değişim (%) (Aylık)
Toplam Sanayi	134.1	14.4	15.3
İmalat Sanayi	133.6	15.9	16.0
Mobilya İmalatı	154.3	4.8	17.1

Aralık ayında imalat sanayi üretim endeksi ise bir önceki yılın aynı ayına göre yüzde 15.9 oranında artarken, mobilya imalatı sektöründeki artış oranı imalat sanayinin 11.1 puan altında gerçekleşmiştir.

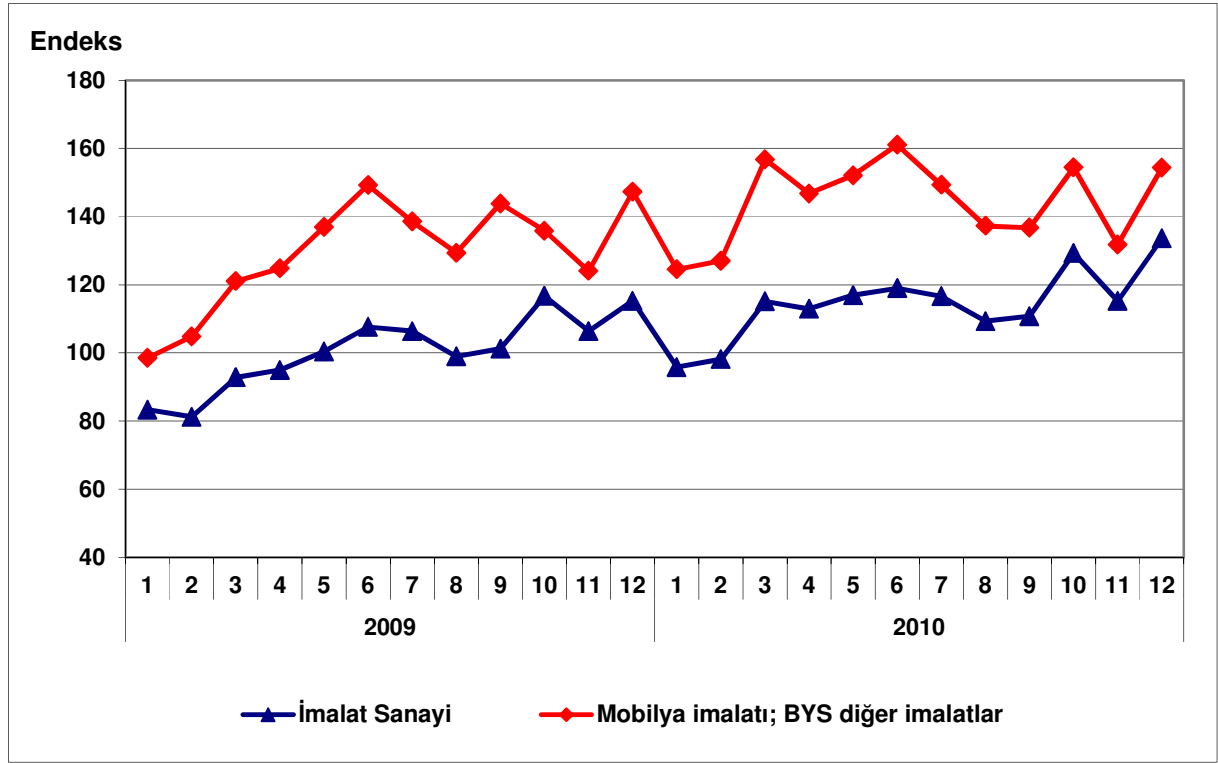
**Grafik 1: Üretim Endeksinin Gelişimi (2005=100)**

### 3. Kapasite Kullanım Oranı

2010 yılı Aralık ayında mobilya sektöründe kapasite kullanım oranı yüzde 63.8 olarak gerçekleşmiştir. Kapasite kullanım oranı bir önceki yılın aynı ayına göre 5.6 puan artarken, bir önceki aya göre 0.6 puan azalmıştır.

**Tablo 2: Aralık 2010 Kapasite Kullanım Oranı**

	KKO (%)	Değişim (Puan) (Yıllık)	Değişim (Puan) (Aylık)
İmalat Sanayi	75.0	7.4	-0.7
Mobilya İmalatı	63.8	5.6	-0.6

Aralık ayında, imalat sanayi genelinde kapasite kullanım oranı ise yüzde 75.0 seviyesinde gerçekleşirken, yıllık bazda 7.4 puan artmıştır. Böylece, Aralık ayında, mobilya sektöründeki kapasite kullanım oranı imalat sanayinin 11.2 puan altında kalırken, yıllık artış düzeyi de imalat sanayinin 1.8 puan altında gerçekleşmiştir.

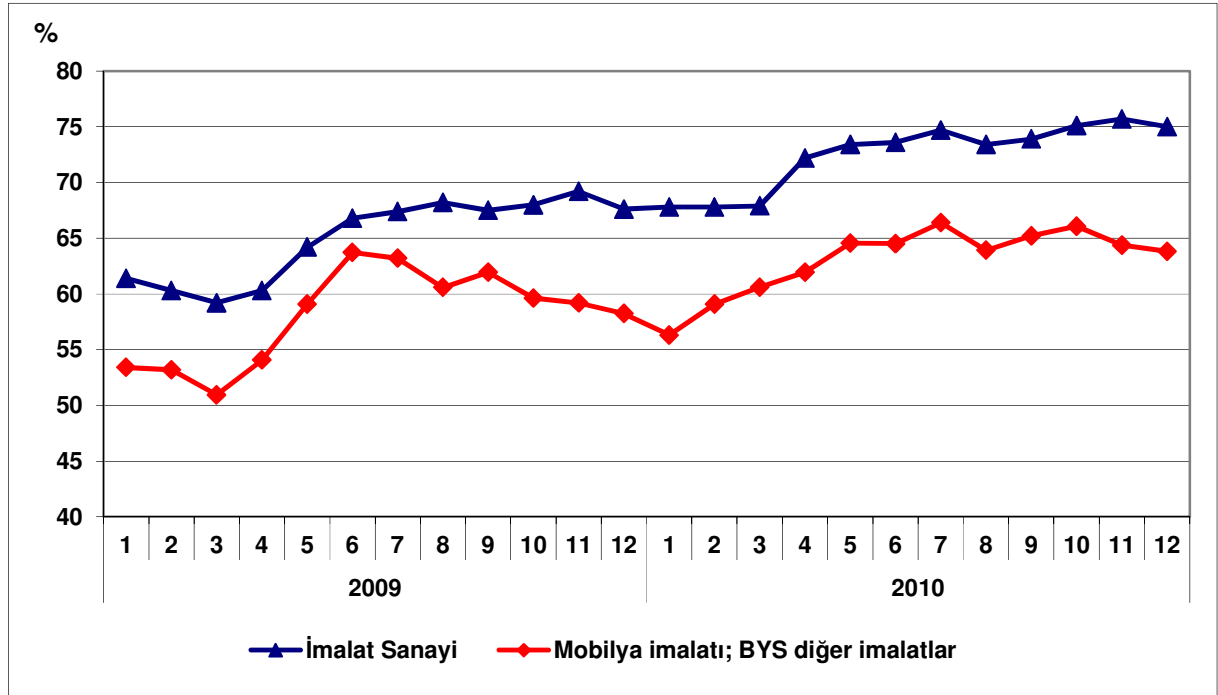
**Grafik 2: Kapasite Kullanım Oranının Gelişimi**

#### 4. Dış Ticaret

Türkiye İstatistik Kurumu ve Gümrük Müsteşarlığı işbirliği ile oluşturulan geçici dış ticaret verilerine göre; mobilya sektöründe 2010 yılı Aralık ayında, 2009 yılının aynı ayına göre ihracat yüzde 37.5 artarak 340 milyon dolar olarak gerçekleşirken, ithalat da yüzde 8 artarak 248 milyon dolar olarak gerçekleşmiştir. Geçen yılın Aralık ayında 18 milyon dolar olan dış ticaret fazlası, 2010 yılı Aralık ayında 92.4 milyona yükselmiştir.

2009 Aralık ayında sektörde yüzde 108 olan ihracatın ithalatı karşılama oranı, 2010 Aralık ayında yüzde 137'e yükselmiştir.

**Tablo 3: Aylara Göre Dış Ticaret (Değer: 1,000 USD, Değişim: %)**

	Yıl	İhracat (X)		İthalat (M)		X-M		X/M (%)
		Değer	Değişim	Değer	Değişim	Değer	Değişim	
SEKTÖR	Ocak-Aralık	2009	2,786,428		2,052,599		733,829	135.8
		2010	3,283,986	17.9	2,522,271	22.9	761,715	3.8
	Aralık	2009	247,249		229,276		17,973	107.8
		2010	339,978	37.5	247,532	8.0	92,446	414.4
İMALAT	Ocak-Aralık	2009	95,449,246		111,030,525		-15,581,279	86.0
		2010	105,517,613	10.5	145,318,615	30.9	-39,801,002	155.4
	Aralık	2009	9,150,403		12,011,442		-2,861,039	76.2
		2010	10,969,692	19.9	16,064,906	33.7	-5,095,214	78.1

**Grafik 3: Mobilya İmalatı Dış Ticareti**

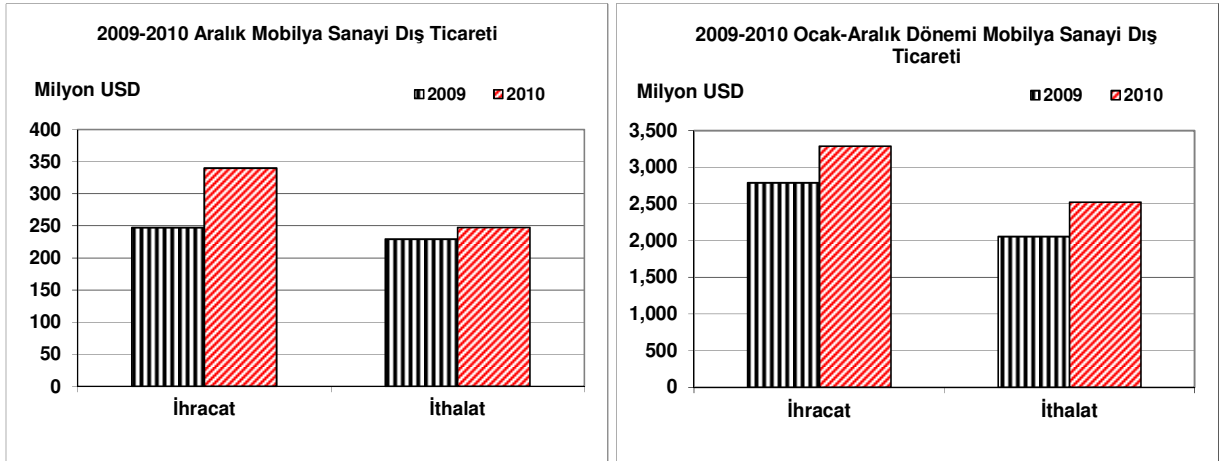

**Grafik 4: Mobilya İmalatı Dış Ticaretinin Gelişimi**

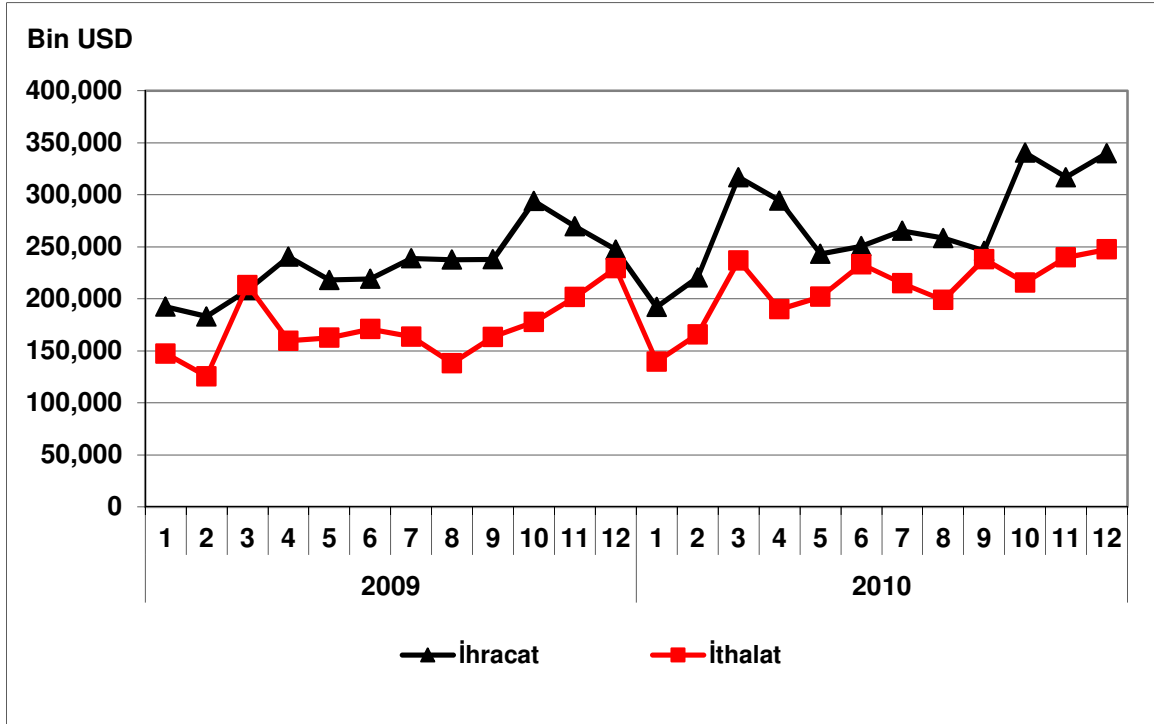

### ESAM Tarafından Gerçekleştirilen Diğer Bazı Çalışmalar;

- İktisadi Dönemler İtibariyle Türkiye Ekonomisinde Kalkınma (1924–2004),
- İstatistikî Bölge Birimleri Sınıflandırması Düzey 2'ye Göre İmalat Sanayiinin Alt Sektörler İtibariyle Dağılımı,
- Dış Ticaretteki Rekabet Gücüne Göre Sanayi Sektörünün Değerlendirilmesi (1995–2005 Dönemi, ISIC Revize 3 Dört Haneli Düzey Sınıflamasına Göre),
- Bölgesel Dengesizliği Giderme Politikaları ve Türkiye: “Acil Destek Programları” Üzerine Gözlemler,
- Derinin Tabaklanması, İşlenmesi; Bavul, El Çantası, Saraçlık, Koşum Takımı ve Ayakkabı İmalatı Sektör Raporu,
- İmalat Sanayi Ürünlerinin Dış Ticaretteki Rekabet Gücüne Göre Değerlendirilmesi (1995–2004 Dönemi),
- Kalkınma Teorileri ve Modern Kalkınma Bankacılığı Uygulamaları,
- Gıda Ürünleri ve İçecek İmalatı Sektör Raporu,
- Tütün Ürünleri İmalatı Sektör Raporu,
- Tekstil Ürünleri İmalatı Sektör Raporu,
- Giyim Eşyası İmalatı; Kürkün İşlenmesi ve Boyanması Sektör Raporu,
- Derinin Tabaklanması, İşlenmesi; Bavul, El Çantası, Saraçlık, Koşum Takımı ve Ayakkabı İmalatı Sektör Raporu,
- Ağaç ve Mantar Ürünleri İmalatı (Mobilya Hariç); Hasır ve Buna Benzer Örülerek Yapılan Maddelerin İmalatı Sektör Raporu,
- Kâğıt ve Kâğıt Ürünleri İmalatı Sektör Raporu,
- Basım ve Yayım; Plak, Kaset vb. Kayıtlı Medyanın Çoğaltılması Sektör Raporu,
- Kok Kömürü, Rafine Edilmiş Petrol Ürünleri ve Nükleer Yakıt İmalatı Sektör Raporu,
- Kimyasal Madde ve Ürünlerin İmalatı Sektör Raporu,
- Plastik ve Kauçuk Ürünleri İmalatı Sektör Raporu,
- Metalik Olmayan Diğer Mineral Ürünlerin İmalatı Sektör Raporu,
- Ana Metal Sanayii Sektör Raporu,
- Makine ve Teçhizatı Hariç; Metal Eşya Sanayi Sektör Raporu,
- Başka Yerde Sınıflandırılmamış (BYS) Makine ve Teçhizat İmalatı Sektör Raporu,
- Büro, Muhasebe ve Bilgi İşlem Makineleri İmalatı Sektör Raporu,
- Başka Yerde Sınıflandırılmamış (BYS) Elektrikli Makine ve Cihazların İmalatı Sektör Raporu,
- Radyo, Televizyon, Haberleşme Teçhizatı ve Cihazları İmalatı Sektör Raporu,
- Tıbbi Aletler; Hassas ve Optik Aletler ile Saat İmalatı Sektör Raporu,
- Motorlu Kara Taşıtı; Römork ve Yarı-Römork İmalatı Sektör Raporu,
- Diğer Ulaşım Araçlarının İmalatı Sektör Raporu,
- Mobilya İmalatı; Başka Yerde Sınıflandırılmamış Diğer İmalat Sektör Raporu,
- Türkiye İmalat Sanayiinin Yapısal Analizi ve Sektörel Performans Değerlendirmesi (22 Ana Sektör İtibariyle),
- Mikro Finansman,
- İpoteğe Dayalı Konut Kredisi (Mortgage),
- Altyapı Yatırımlarının Finansmanı,
- Rize Stratejik Gelişme Raporu,
- Kars Stratejik Gelişme Raporu,
- Türkiye'nin Dış Ticareti ve İmalat Sanayiinin Mekânsal ve Yapısal Durumuna İlişkin Değerlendirmeler,
- Örnek Seçilmiş Ülkelerdeki Kalkınma Bankaları (Organizasyonları, Çalışma Yöntemleri, Kaynak ve Plasman Politikaları, Faaliyet Alanları, Ürün Çeşitleri),
- Dünya'da ve Türkiye'de Turizm Sektörü,
- Azerbaycan Ülke Sektör Araştırmaları; Tarım Sektörü,
- Azerbaycan Ülke Sektör Araştırmaları; Tarımsal Sanayii Sektörü (Gıda ve İçecek Sanayii, Tekstil ve Giyim Eşyası Sanayii),

- Azerbaycan Ülke Sektör Araştırmaları; Hafif İmalat Sanayii Sektörü (Deri İşleme ve Ayakkabı Sanayii, Kâğıt ve Kâğıt Ürünleri Sanayii, Makine İmalatı Sanayii, Mobilya Sanayii),
- Azerbaycan Ülke Sektör Araştırmaları; Lojistik Sektörü,
- Küresel Mali Kriz ve Reel Sektöre Muhtemel Etkileri Raporu,
- TR62 Adana Alt Bölgesi Stratejik Gelişme Raporu,
- Azerbaycan, Dağlık Şirvan Rayonu Potansiyel Yatırım Alanları Raporu
- Azerbaycan, Dağlık Şirvan Rayonu Yatırım Profilleri Raporu,
- Azerbaycan, Guba Haçmaz Rayonu Potansiyel Yatırım Alanları Raporu,
- Azerbaycan, Guba Haçmaz Rayonu Yatırım Profilleri Raporu,
- Azerbaycan, Şeki Zagatala Rayonu Potansiyel Yatırım Alanları Raporu,
- Azerbaycan, Şeki Zagatala Rayonu Yatırım Profilleri Raporu,
- Azerbaycan, Abşeron Rayonu Potansiyel Yatırım Alanları Raporu,
- Azerbaycan, Abşeron Rayonu Yatırım Profilleri Raporu,
- Azerbaycan, Lankeran Rayonu Potansiyel Yatırım Alanları Raporu,
- Azerbaycan, Lankeran Rayonu Yatırım Profilleri Raporu,
- Azerbaycan, Yukarı Karabağ Rayonu Potansiyel Yatırım Alanları Raporu,
- Azerbaycan, Yukarı Karabağ Rayonu Yatırım Profilleri Raporu,
- Azerbaycan, Aran Rayonu Potansiyel Yatırım Alanları Raporu,
- Azerbaycan, Aran Rayonu Yatırım Profilleri Raporu,
- Azerbaycan, Gence Qazax Rayonu Potansiyel Yatırım Alanları Raporu,
- Azerbaycan, Gence Qazax Rayonu Yatırım Profilleri Raporu,
- Enerji Sektörü Raporu,
- Bosna Hersek Ülke Profili,
- Bosna Hersek Tarım Sektörü,
- Bosna Hersek Tarım ve Tarımsal Sanayi Yatırım Profilleri,
- Bosna Hersek Turizm Sektörü,
- Bosna Hersek Turizm Sektörü Yatırım Profilleri,
- Bosna Hersek Enerji Sektörü,
- Bosna Hersek Altyapı Sektörü,
- Dış Ticaretin Yapısı ve Türkiye'nin Temel İhracatçı Sektörlerinde Rakip Ülkeler ve Pazar Payları araştırması,
- Ekonomik Gelişmeler Özet Değerlendirme Raporu, (periyodik)
- Temel Makroekonomik Göstergelerdeki Gelişmeler Sunumu, (periyodik)

Müdürlüğümüz tüm çalışmalarına Bankamız resmi web sitesinden;  
<http://www.kalkinma.com.tr/ekonomik-arastirma-raporlari.aspx> adresiyle ulaşılabilir.

Görüş ve önerilerinizi [esam@kalkinma.com.tr](mailto:esam@kalkinma.com.tr) adresine gönderebilirsiniz.