



Kalkınma

Belirli Göstergelerle
**İmalat Sanayindeki
Aylık Gelişmeler**

TÜRKİYE KALKINMA BANKASI A.Ş.

Ekonomik ve Sosyal Araştırmalar Müdürlüğü

**Temmuz 2010
ANKARA**

Hazırlayanlar	Sektör Adı	Sayfa No
Dr. Serdar Şahinkaya	İmalat Sanayi Genel Değerlendirmesi.....	1
Filiz Keskin	Gıda Ürünleri ve İçecek İmalatı.....	7
Filiz Keskin	Tütün Ürünleri İmalatı.....	11
Ömür Genç	Tekstil Ürünleri İmalatı.....	15
Leyla Dolun	Giyim Eşyası İmalatı; Kürkün İşlenmesi ve Boyanması.....	19
O. Levent Boya	Deri İşleme, Saraciye ve Ayakkabı İmalatı.....	23
M. Oğuzhan Önen	Ağaç ve Mantar Ürünleri İmalatı (Mobilya hariç).....	27
Birgül Oğuzoğlu	Kâğıt ve Kâğıt Ürünleri İmalatı.....	31
B. Ali Eşiyok	Basım ve Yayım; Plak, Kaset v.b. Kayıtlı Medyanın Çoğaltılması.....	35
Yusuf Meder	Kok Kömürü, Rafine Edilmiş Petrol Ürünleri ve Nükleer Yakıt İmalatı.	39
Seher Ozan	Kimyasal Madde ve Ürünlerin İmalatı.....	43
Fulya Bayraktar	Plastik ve Kauçuk Ürünleri İmalatı.....	47
Faruk Sekmen	Metalik Olmayan Diğer Mineral Ürünlerin İmalatı.....	51
Erdal Ertuğrul	Ana Metal Sanayi.....	55
O. Levent Boya	Makine ve Teçhizatı Hariç; Metal Eşya Sanayi.....	59
M. Emin Karaca	Başka Yerde Sınıflandırılmamış (BYS) Makine ve Teçhizat İmalatı....	63
Birgül Oğuzoğlu	Büro, Muhasebe ve Bilgi İşlem Makineleri İmalatı.....	67
Emrah Ersoy	BYS. Elektrikli Makine ve Cihazların İmalatı.....	71
Erdal Ertuğrul	Radyo, TV, Haberleşme Teçhizatı ve Cihazları İmalatı.....	75
Ahmet Kandemir	Tıbbi Aletler; Hassas ve Optik Aletler ile Saat İmalatı.....	79
M. Ali Kafalı	Motorlu Kara Taşıtı, Römork ve Yarı Römork İmalatı.....	83
M. Oğuzhan Önen	Diğer Ulaşım Araçlarının İmalatı.....	87
B. Ali Eşiyok	Mobilya İmalatı; BYS. Diğer İmalatlar.....	91

ÖNSÖZ

İmalat sanayi sektöründe meydana gelen gelişmelerin aylık düzeyde izlendiği bu çalışmada, imalat sanayinin performansı, üretim endeksi, kapasite kullanım oranı ve dış ticaret (ihracat ve ithalat) verileri açısından değerlendirilmiştir.

Aylık periyotta sürdürülmesi planlanan bu çalışma ile, en yeni verilerle imalat sanayii ve alt sektörlerindeki gelişmeler ve değişimler izlenecektir. Çalışmanın üç göstergeden oluşmasının nedeni, imalat sanayii ile ilgili bu göstergelerin aylık periyotta yayınlanmasıdır. Üretim endeksi göstergesi ile imalat sanayi alt sektörlerinin üretim performansındaki değişimler izlenecektir. Kapasite kullanım oranı göstergesi ile (geniş anlamda) imalat sanayi alt sektörlerinin etkinliği ve alt sektörler bazında farklılaşma olup olmadığı belirlenebilecektir. Dış ticaret göstergeleri ile de hem iç ve dış piyasalardaki canlanma/daralma hem de ülke dış ticaretinin çok önemli bir kısmını temsil eden (ihracatta yaklaşık %90'lar ve üzeri, ithalatta yaklaşık yüzde 80'ler) imalat sanayi dış ticaretinden hareketle ülke dış ticaretindeki gelişmeler izlenebilecektir.

Çalışma her alt sektör için aynı biçim ve içerikte tasarlanmış, ayrıca eğilimlerin izlenebilmesi için tüm göstergelerin geçmiş dönem değerleri de dikkate alınmıştır. Bu sayede, hem alt sektör hem de imalat sanayi bazında sektörel değerlendirme ve karşılaştırmaların yapılabilmesi hedeflenmiştir.

Çalışmada kullanılan istatistiklerden üretim endeksi ve dış ticaret verileri Türkiye İstatistik Kurumu (TÜİK), kapasite kullanım oranına ilişkin veriler ise T.C. Merkez Bankası tarafından açıklanan istatistiklerden oluşmaktadır.

EKONOMİK VE SOSYAL ARAŞTIRMALAR MÜDÜRLÜĞÜ

İMALAT SANAYİ

Sektör Kodu (NACE): D

1. Sektöre İlişkin Genel Bilgiler

Sektördeki İşyeri Sayısı (Adet) (2007)	316,596
Sanayi İçindeki Payı	%98.40
Sanayi İçindeki Sırası	1
Sektörde Ücretli Çalışan Sayısı (Kişi) (2007)	2,459,904
Sanayi İçindeki Payı	%92.67
Sanayi İçindeki Sırası	1
Sektör Üretim Değeri (Milyon TL) (2007)	415,702
Sanayi İçindeki Payı	%86.03
Sanayi İçindeki Sırası	1
Sektör Katma Değeri (Milyon TL) (2007)	79,000
Sanayi İçindeki Payı	%85.81
Sanayi İçindeki Sırası	1

Sanayi sektörü; imalat sanayi (Nace: D), madencilik ve taşocakçılığı (Nace: C) ve elektrik, gaz, su (Nace: E) sektörlerinden oluşmaktadır. İmalat sanayi, sanayi sektöründeki; işyerlerinin yüzde 98.4'ünü, ücretli çalışanların yüzde 92.67'sini, üretim değeri bakımından yüzde 86'sını ve katma değer açısından da yüzde 85.81'ini temsil etmektedir. Bu bağlamda İmalat sanayi sektörü, sanayiinin en önemli iş koludur.

2. Üretim Endeksi

2010 yılı Mayıs ayında 2005=100 temel yıllık sanayi üretim endeksi imalat sanayiinde 116.9 olarak gerçekleşmiştir. Üretim endeksi, bir önceki yılın aynı ayına göre yüzde 16.5 oranında bir önceki aya göre de yüzde 3.6 oranında artış kaydetmiştir.

Tablo 1: Mayıs 2010 Üretim Endeksi (2005=100)

	Endeks	Değişim (%) (Yıllık)	Değişim (%) (Aylık)
Toplam Sanayi	118.0	15.6	3.7
İmalat Sanayi	116.9	16.5	3.6

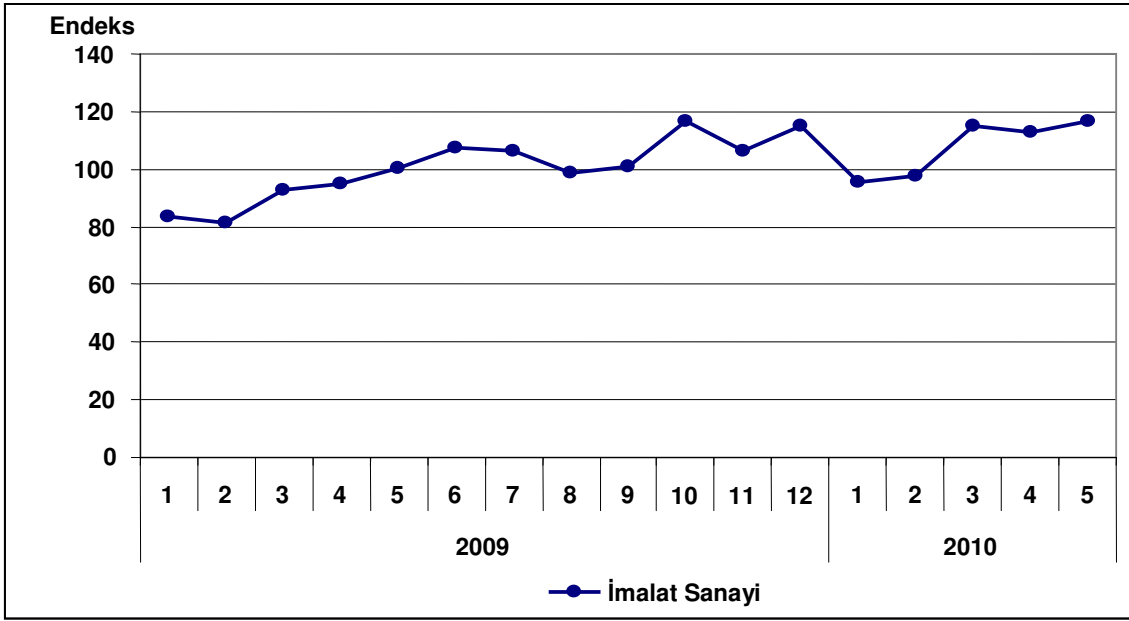
Grafik 1: Üretim Endeksinin Gelişimi (2005=100)

Bir önceki yılın aynı ayına göre imalat sanayi alt sektörleri incelendiğinde; yirmi iki alt sektörün üçünde üretim azalışı görülürken (*Tütün ürünleri imalatı yüzde -41.3, Büro makineleri ve bilgisayar imalatı yüzde -54.1, Diğer ulaşım araçlarının imalatı yüzde -10.1*) diğer sektörlerde üretim artışı kaydedilmiştir.

Tablo 2: Bir Önceki Yılın Aynı Ayına Göre Değişim Oranları (2005=100)

Sektör Kodu	Sektör Adı	Değişim (%)
D	İmalat Sanayi	16.5
15	Gıda ürünleri ve içecek imalatı	7.6
16	Tütün ürünleri imalatı	-41.3
17	Tekstil ürünleri imalatı	22.1
18	Giyim eşyası imalatı	14.6
19	Derinin tabaklanması ve işlenmesi	4.3
20	Ağaç ve ağaç mantarı ürünleri imalatı (mob. hariç)	24.5
21	Kağıt hamuru, kağıt ve kağıt ürünleri imalatı	6.4
22	Basım ve yayım	19.0
23	Kok kömürü rafine edilmiş petrol ürünleri	9.2
24	Kimyasal madde ve ürünleri imalatı	11.7
25	Plastik ve kauçuk ürünleri imalatı	22.6
26	Metalik olmayan diğer mineral ürünleri imalatı	18.0
27	Ana metal sanayii	10.2
28	Makina ve teçhizat hariç; metal ürünleri imalatı	28.6
29	B.y.s. makine ve teçhizat imalatı	24.1
30	Büro makineleri ve bilgisayar imalatı	-54.1
31	B.y.s elektrikli makine ve cihazların imalatı	57.1
32	Radyo, TV, haberleşme teçhizatı ve cihazları iml.	15.1
33	Tıbbi hassas ve optik aletler ile, saat imalatı	40.4
34	Motorlu kara taşıtı, Römork ve y.römork iml.	26.0
35	Diğer ulaşım araçlarının imalatı	-10.1
36	Mobilya imalatı b.y.s.diğer imalatlar	11.3

3. Kapasite Kullanım Oranı

2010 yılı Haziran ayında İmalat sanayi genelinde kapasite kullanım oranı, geçen yılın aynı ayına göre 6.8 puan, bir önceki aya göre ise 0.2 puan artarak yüzde 73.6 seviyesinde gerçekleşmiştir.

Tablo 3: Mayıs 2010 Kapasite Kullanım Oranı

	KKO (%)	Değişim (Puan) (Yıllık)	Değişim (Puan) (Aylık)
İmalat Sanayi	73.6	6.8	0.2

Grafikten de görülebileceği gibi kapasite kullanım oranı, 2009'un ikinci yarısından itibaren yüzde 65-70 bandında salınmış olup 2010'un Nisan ayından itibaren küçük kıpırdanışlar göstermektedir.

Grafik 2: Kapasite Kullanım Oranının Gelişimi

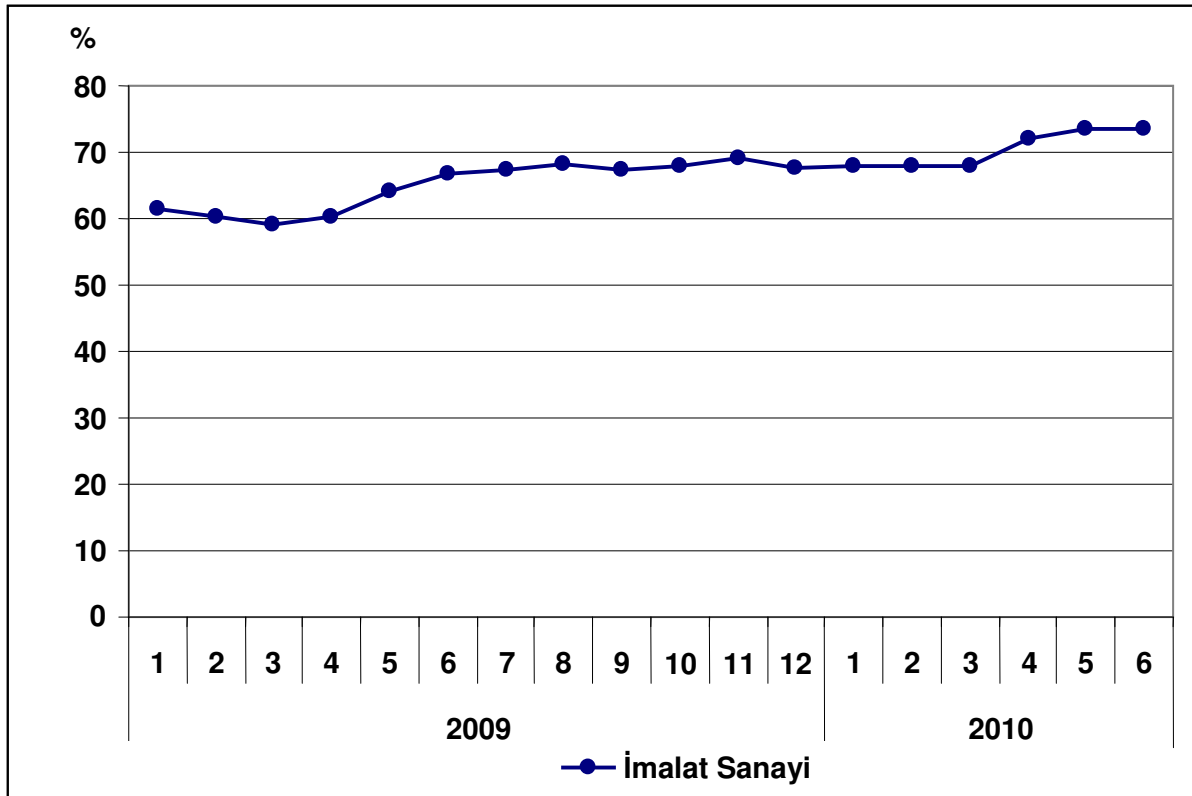

Alt sektörler temelinde kapasite kullanım oranlarına bakıldığında, doğal olarak bire bir tekabül etmese de, üretim endeksi gelişmeleri ile paralel bir görüntü arz ettiği not edilebilir.

2010 Haziran itibariyle, en yüksek kapasite kullanım oranı, yüzde 83.6 düzeyi ile ağaç ve ağaç mantarı üretimi imalatında, en düşük kapasite kullanım oranı ise yüzde 64.5 düzeyi ile mobilya imalatı; başka yerde sınıflandırılmamış diğer imalatlar sektöründe gözlenmektedir.

Aşağıdaki tabloda alt sektörler bazında KKO'nun gelişimi verilmektedir.

Tablo 4: Sektörlere Göre Kapasite Kullanım Oranı

Sektör Kodu	Sektör Adı	KKO (%)
15	Gıda ürünleri ve içecek imalatı	69.5
16	Tütün ürünleri imalatı	80.4
17	Tekstil ürünleri imalatı	78.0
18	Giyim eşyası imalatı	75.0
19	Derinin tabaklanması ve işlenmesi	70.7
20	Ağaç ve ağaç mantarı ürünleri imalatı	83.6
21	Kağıt hamuru, kağıt ve kağıt ürünleri imalatı	78.1
22	Basım ve yayım	70.4
23	Kok kömürü, rafine edilmiş petrol ürünleri ve nükleer yakıt imalatı	66.0
24	Kimyasal madde ve ürünlerin imalatı	76.9
25	Plastik ve kauçuk ürünleri imalatı	74.5
26	Metalik olmayan diğer mineral ürünlerin imalatı	78.7
27	Ana metal sanayi	77.9
28	Makine ve teçhizatı hariç; fabrikasyon metal ürünleri imalatı	66.5
29	Başka yerde sınıflandırılmamış makine ve teçhizat imalatı	72.2
30	Büro makineleri ve bilgisayar imalatı	68.1
31	Başka yerde sınıflandırılmamış elektrikli makine ve cihazların imalatı	71.1
32	Radyo, televizyon, haberleşme teçhizatı ve cihazları imalatı	76.9
33	Tıbbi aletler; hassas ve optik aletler ile saat imalatı	73.6
34	Motorlu kara taşıtı, römork ve yarı römork imalatı	69.9
35	Diğer ulaşım araçlarının imalatı	66.8
36	Mobilya imalatı; başka yerde sınıflandırılmamış diğer imalatlar	64.5

4. Dış Ticaret

Türkiye İstatistik Kurumu ve Gümrük Müsteşarlığı işbirliği ile oluşturulan geçici dış ticaret verilerine göre; imalat sanayi sektöründe, 2010 yılı Mayıs ayında, 2009 yılının aynı ayına göre ihracat yüzde 32.8 artarak 9.2 milyar dolar, ithalat ise yüzde 39.1 oranında artarak 11.4 milyar dolar olarak gerçekleşmiştir. 2009 Mayıs ayında yüzde 84.6 olan ihracatın ithalatı karşılama oranı, 2010 Mayıs ayında yüzde 80.8'e gerilemiştir.

Tablo 5: Aylara Göre Dış Ticaret (Değer: 1,000 USD, Değişim: %)

	Yıl	İhracat (X)		İthalat (M)		X-M		X/M (%)	
		Değer	Değişim	Değer	Değişim	Değer	Değişim		
İMALAT	Ocak-Mayıs	2009	37,124,234		38,369,260	-1,245,026		98.8	
		2010	42,143,109	13.5	49,189,991	37.7	-10,703,316	759,7	79.7
	Mayıs	2009	6,921,074		8,179,815		-1,258,741		84.6
		2010	9,189,054	32.8	11,379,490	39.1	-2,190,436	74.0	80.8
SANAYİ	Ocak-Mayıs	2009	39,387,464		49,865,813		-10,478,349		79.0
		2010	45,545,949	15.6	68,125,339	36.6	-22,579,390	115.5	66.9
	Mayıs	2009	7,347,604		10,867,618		-3,520,014		67.6
		2010	9,884,809	34.5	14,719,036	35.4	-4,834,227	37.3	67.2

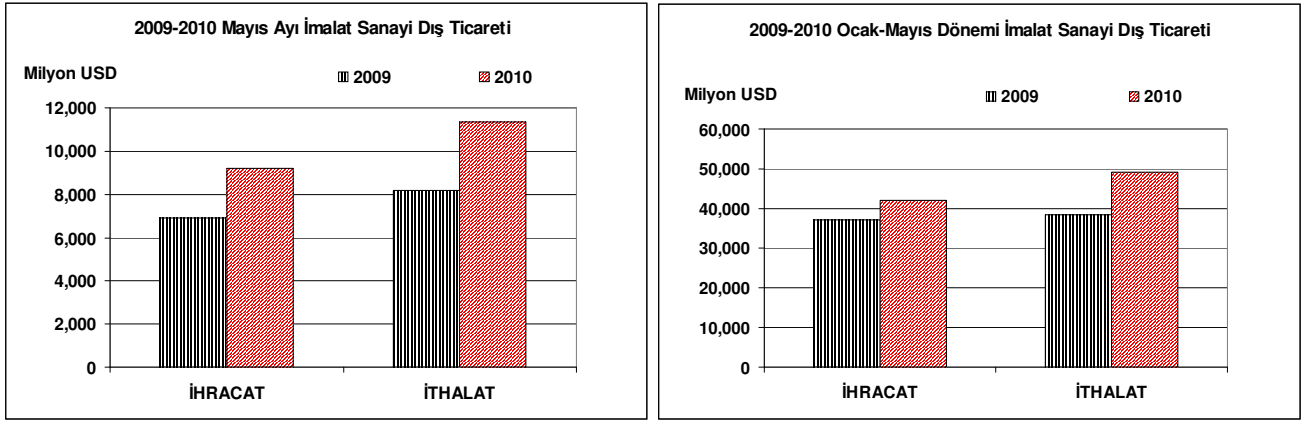
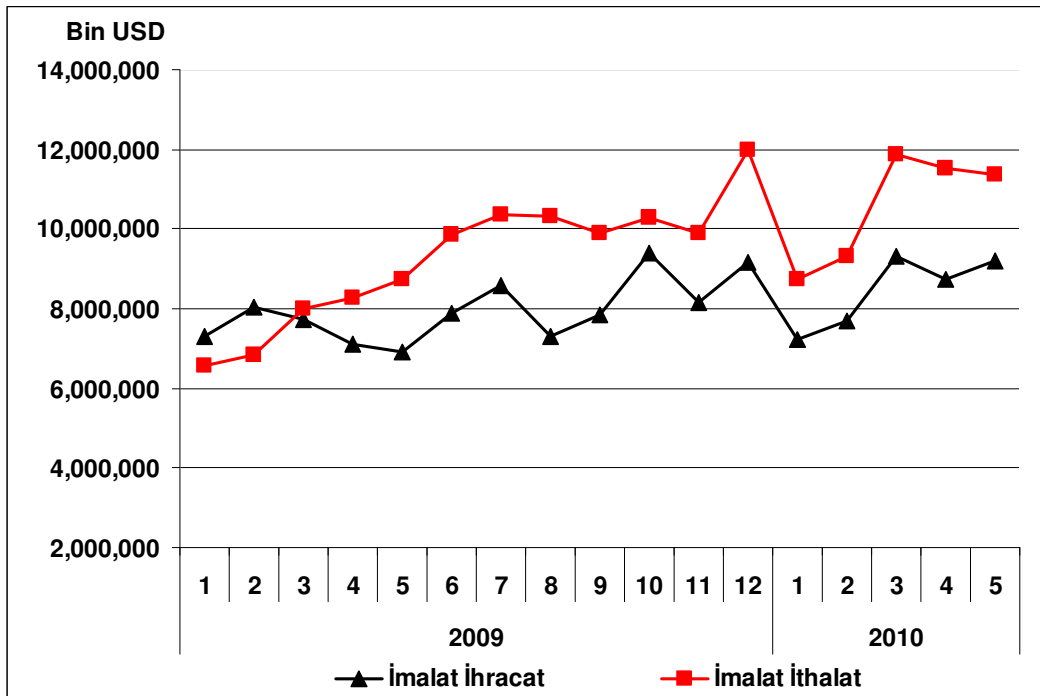
Grafik 3: İmalat Sanayi Dış Ticareti

Grafik 4: Dış Ticaretin Gelişimi

Grafik 5'ten de görüleceği gibi imalat sanayi üretimi ile ithalatı arasında bir uyum ve paralellik gözlenmektedir. Buradan hareketle, imalat sanayiinin bilhassa ara malları ve hammadde temini anlamında ithalata bağımlı bir yapı arzettiği ve iktisadi toparlanmaya paralel olarak yukarıda belirtilen kalemlerdeki artış nedeniyle ithalatın da hızlı bir şekilde arttığı söylenebilir.

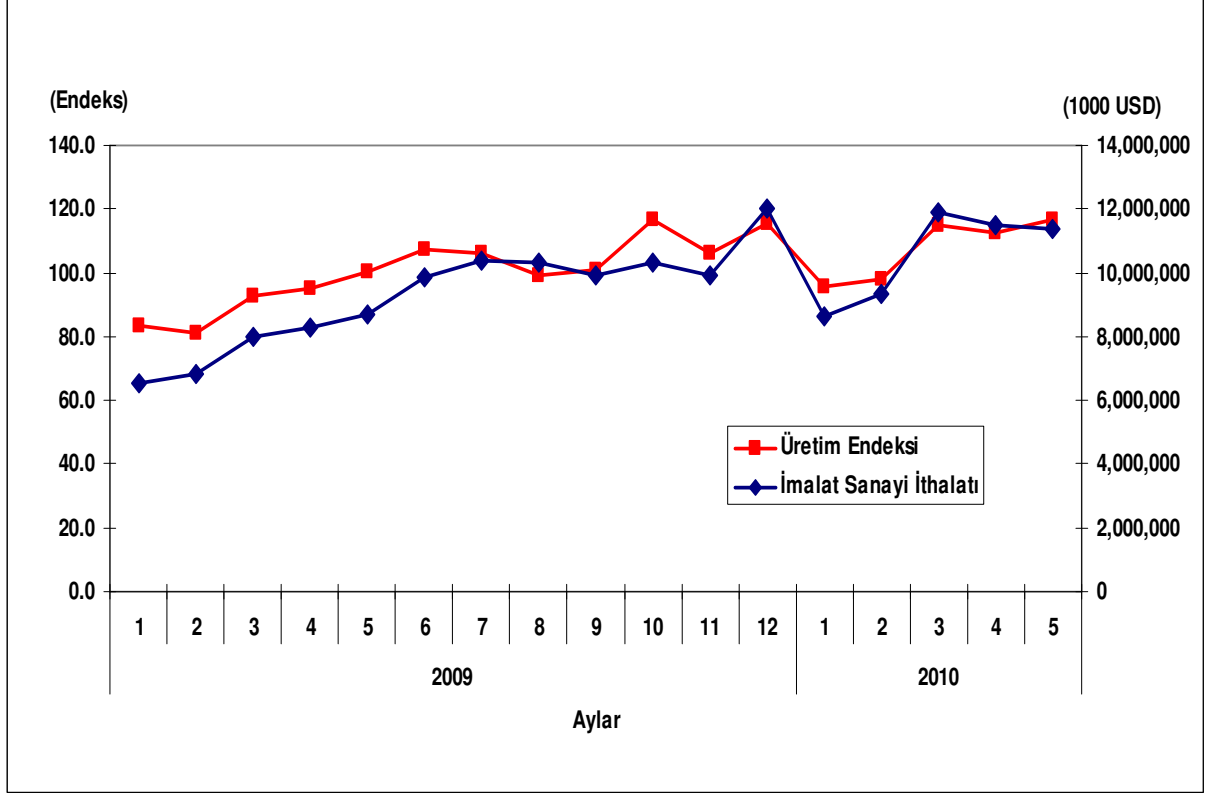
Grafik 5: Üretim ile İthalatın Senkronizasyonu



Ülke ekonomisindeki canlanmanın ve bu sayede ortaya çıkacak büyümenin ekonominin başka bir cephesinde (dış ticaret dengesi) bir bozulmaya yol açmadan, sürdürülebilir nitelik kazanması için orta ve uzun vadede uygulanacak iktisat politikaları vasıtasıyla ülke üretim yapısının net ithalatçı konumdan mümkün olduğunca uzaklaştırılması gerekmektedir.

Bu anlamda alt politika demeti olarak uygulanabilecek sanayi politikası, teşvik politikası, dış ticaret politikası tedbirleri gözden geçirilirken istihdam yaratabilecek büyüme politikaları birlikte düşünülmelidir.

GIDA ÜRÜNLERİ VE İÇECEK İMALATI

Sektör Kodu (NACE): 15

1. Sektöre İlişkin Genel Bilgiler

Sektördeki İşyeri Sayısı (Adet) (2007)	31,069
İmalat Sanayi İçindeki Payı	%9.81
İmalat Sanayi İçindeki Sırası	4
Sektörde Ücretli Çalışan Sayısı (Kişi) (2007)	276,246
İmalat Sanayi İçindeki Payı	%11.23
İmalat Sanayi İçindeki Sırası	3
Sektör Üretim Değeri (Milyon TL) (2007)	56,406
İmalat Sanayi İçindeki Payı	%13.60
İmalat Sanayi İçindeki Sırası	1
Sektör Katma Değeri (Milyon TL) (2007)	9,165
İmalat Sanayi İçindeki Payı	%3.95
İmalat Sanayi İçindeki Sırası	1

2. Üretim Endeksi

2010 yılı Mayıs ayında 2005=100 temel yıllık sanayi üretim endeksi, gıda ve içecek sektöründe 105.1 olarak gerçekleşmiştir. Üretim endeksi, bir önceki yılın aynı ayına göre yüzde 7.6 oranında artarken, bir önceki aya göre yüzde 4.6 oranında artış kaydetmiştir.

Tablo 1: Mayıs 2010 Üretim Endeksi (2005=100)

	Endeks	Değişim (%) (Yıllık)	Değişim (%) (Aylık)
Toplam Sanayi	118.0	15.6	3.7
İmalat Sanayi	116.9	16.4	3.5
Gıda Ürünleri ve İçecek İmalatı	105.1	7.6	4.6

Mayıs ayında imalat sanayi üretim endeksi ise bir önceki yılın aynı ayına göre yüzde 16.4 oranında artarken, gıda ve içecek sektöründeki artış oranı imalat sanayinin altında gerçekleşmiştir.

Grafik 1: Üretim Endeksinin Gelişimi (2005=100)

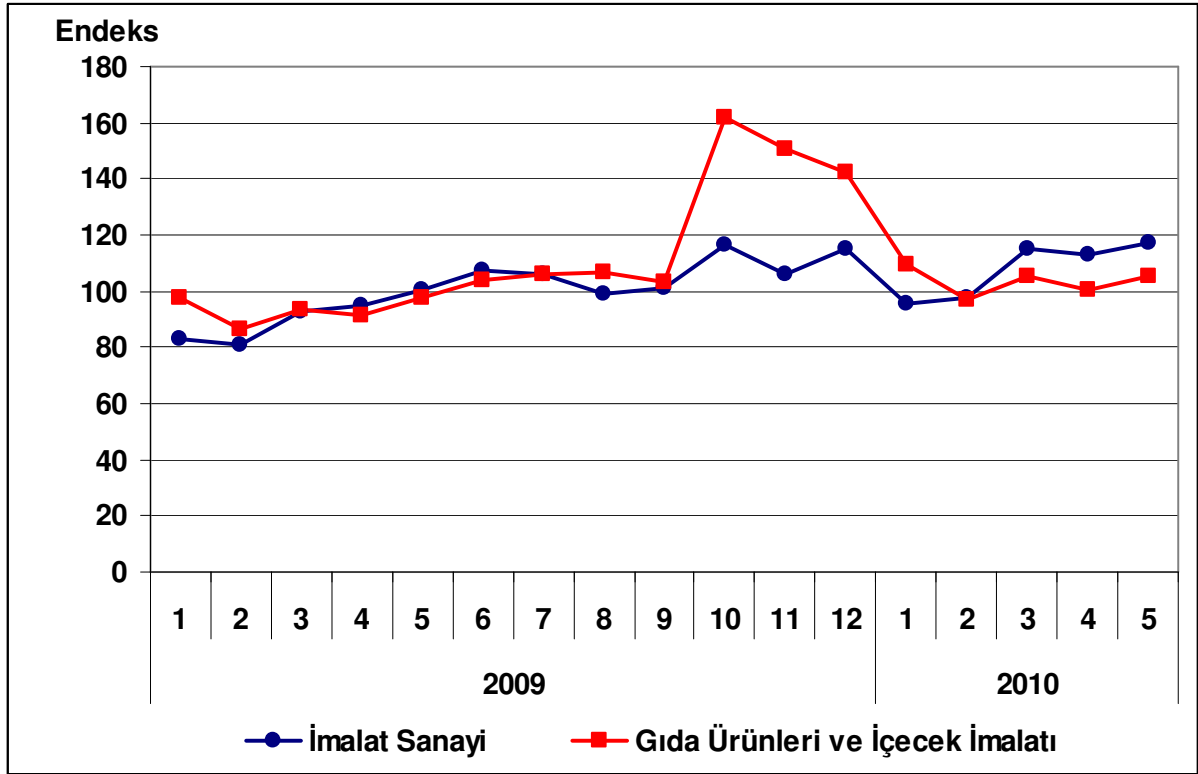

3. Kapasite Kullanım Oranı

2010 yılı Haziran ayında gıda ve içecek sektöründe kapasite kullanım oranı yüzde 69.5 olarak gerçekleşmiştir. Kapasite kullanım oranı, bir önceki yılın aynı ayına göre 1.0 puan azalırken, bir önceki aya göre 0.8 puan azalış kaydetmiştir.

Tablo 2: Haziran 2010 Kapasite Kullanım Oranı

	KKO (%)	Değişim (Puan) (Yıllık)	Değişim (Puan) (Aylık)
İmalat Sanayi	73.6	6.8	0.2
Gıda Ürünleri ve İçecek İmalatı	69.5	-1.0	-0.8

Haziran ayında, imalat sanayi genelinde kapasite kullanım oranı ise artarak yüzde 73.6 seviyesinde gerçekleşerek, yıllık bazda 6.8 puan artmıştır. Böylece, haziran ayında gıda ve içecek sektöründe kapasite kullanım oranı imalat sanayinin 4.1 puan altında gerçekleşirken, yıllık bazda kapasite kullanım oranında azalış gerçekleşmiştir.

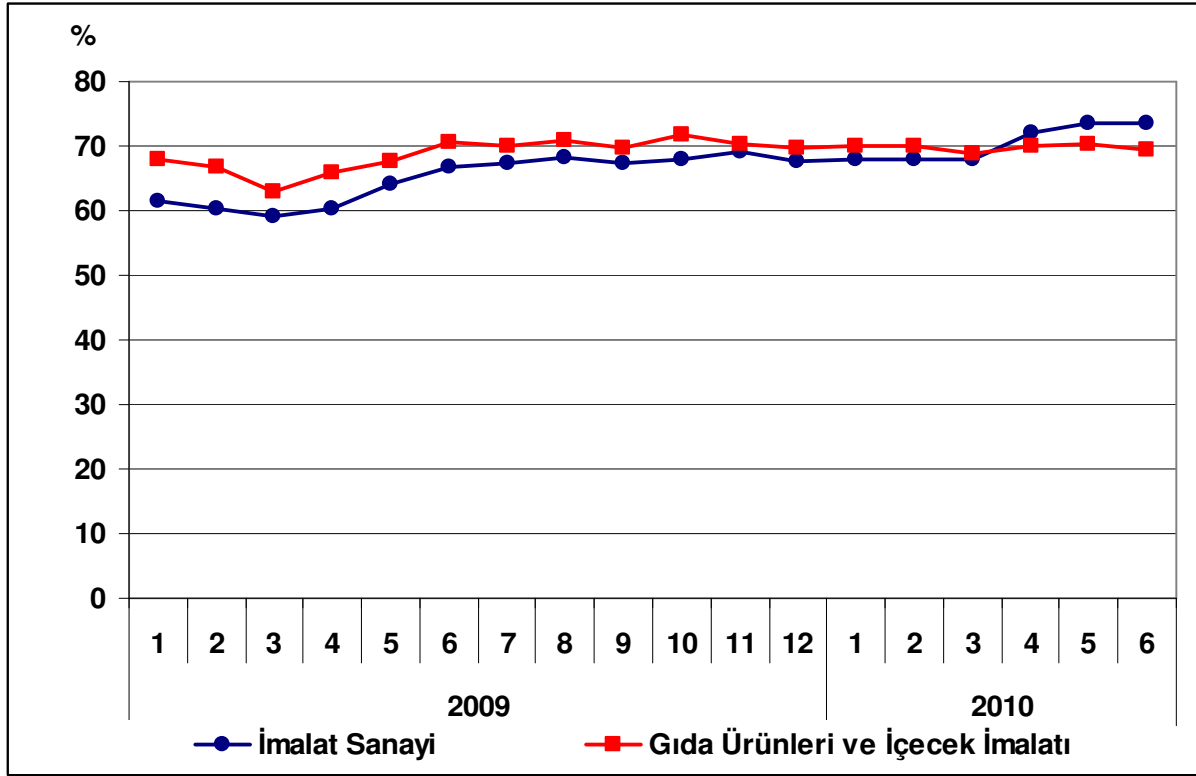
Grafik 2: Kapasite Kullanım Oranının Gelişimi

4. Dış Ticaret

Türkiye İstatistik Kurumu ve Gümrük Müsteşarlığı işbirliği ile oluşturulan geçici dış ticaret verilerine göre; gıda ve içecek sektöründe, 2010 yılı Mayıs ayında, 2009 yılının aynı ayına göre ihracat yüzde 12.1 artarak 471 milyon dolar, ithalat ise yüzde 3.9 azalarak 286 milyon dolar olarak gerçekleşmiştir. Aynı dönemde dış ticaret fazlası 123 milyon dolardan 185 milyon dolara yükselmiştir.

2009 Mayıs ayında yüzde 141 olan ihracatın ithalatı karşılama oranı, 2010 Mayıs ayında yüzde 165'e yükselmiştir.

Tablo 3: Aylara Göre Dış Ticaret (Değer: 1,000 USD, Değişim: %)

	Yıl	İhracat (X)		İthalat (M)		X-M		X/M (%)
		Değer	Değişim	Değer	Değişim	Değer	Değişim	
SEKTÖR	Ocak-Mayıs	2009	2,329,393		1,231,688		1,097,705	189
		2010	2,453,032	5.3	1,241,034	0.8	1,211,998	10.4
	Mayıs	2009	420,335		297,484		122,851	141
		2010	471,078	12.1	285,860	-3.9	185,218	50.8
İMALAT	Ocak-Mayıs	2009	37,124,234		38,369,260		-1,245,026	97
		2010	42,143,109	13.5	52,846,425	37.7	-10,703,316	759.7
	Mayıs	2009	6,921,074		8,719,815		-1,799,034	79
		2010	9,189,054	32.8	11,379,490	30.5	-2,190,436	21.8

Grafik 3: Gıda Ürünleri ve İçecek İmalatı Dış Ticareti

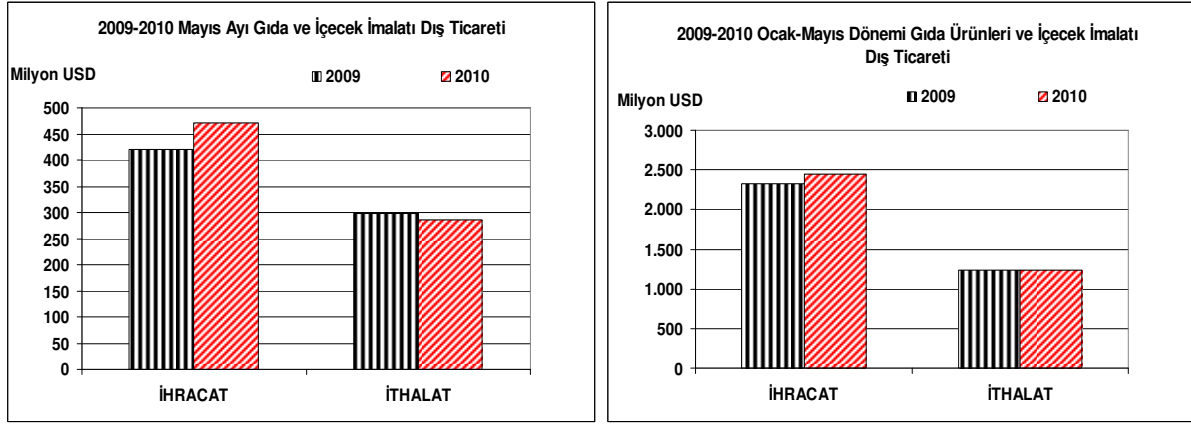

Grafik 4: Gıda Ürünleri ve İçecek İmalatı Dış Ticaretinin Gelişimi

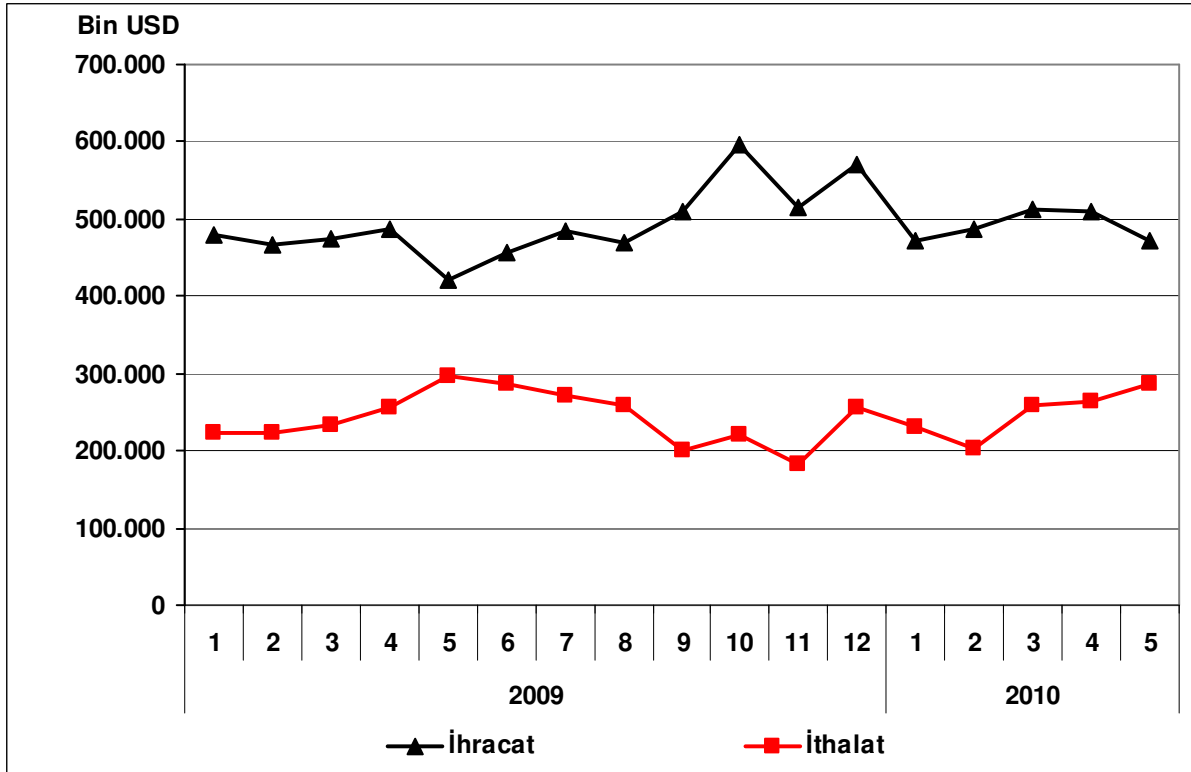

TÜTÜN ÜRÜNLERİ İMALATI

Sektör Kodu (NACE): 16

1. Sektöre İlişkin Genel Bilgiler

Sektördeki İşyeri Sayısı (Adet) (2007)	29
İmalat Sanayi İçindeki Payı	%0.01
İmalat Sanayi İçindeki Sırası	22
Sektörde Ücretli Çalışan Sayısı (Kişi) (2007)	16,621
İmalat Sanayi İçindeki Payı	%0.68
İmalat Sanayi İçindeki Sırası	20
Sektör Üretim Değeri (Milyon TL) (2007)	3,274
İmalat Sanayi İçindeki Payı	%0.79
İmalat Sanayi İçindeki Sırası	20
Sektör Katma Değeri (Milyon TL) (2007)	1,122
İmalat Sanayi İçindeki Payı	%0.48
İmalat Sanayi İçindeki Sırası	18

2. Üretim Endeksi

2010 yılı Mayıs ayında 2005=100 temel yıllık sanayi üretim endeksi tütün ürünleri imalatı sektöründe 60.5 olarak gerçekleşmiştir. Üretim endeksi, bir önceki yılın aynı ayına göre yüzde 41.2 oranında azalırken, bir önceki aya göre yüzde 39.3 oranında azalış kaydetmiştir.

Tablo 1: Mayıs 2010 Üretim Endeksi (2005=100)

	Endeks	Değişim (%) (Yıllık)	Değişim (%) (Aylık)
Toplam Sanayi	118.0	15.6	3.7
İmalat Sanayi	116.9	16.4	3.5
Tütün Ürünleri İmalatı	60.5	-41.2	-39.3

Mayıs ayında imalat sanayi üretim endeksi ise bir önceki yılın aynı ayına göre yüzde 16.4 oranında artarken, tütün ürünleri imalatı sektöründe yüzde 41.2 oranında azalış kaydedilmiştir.

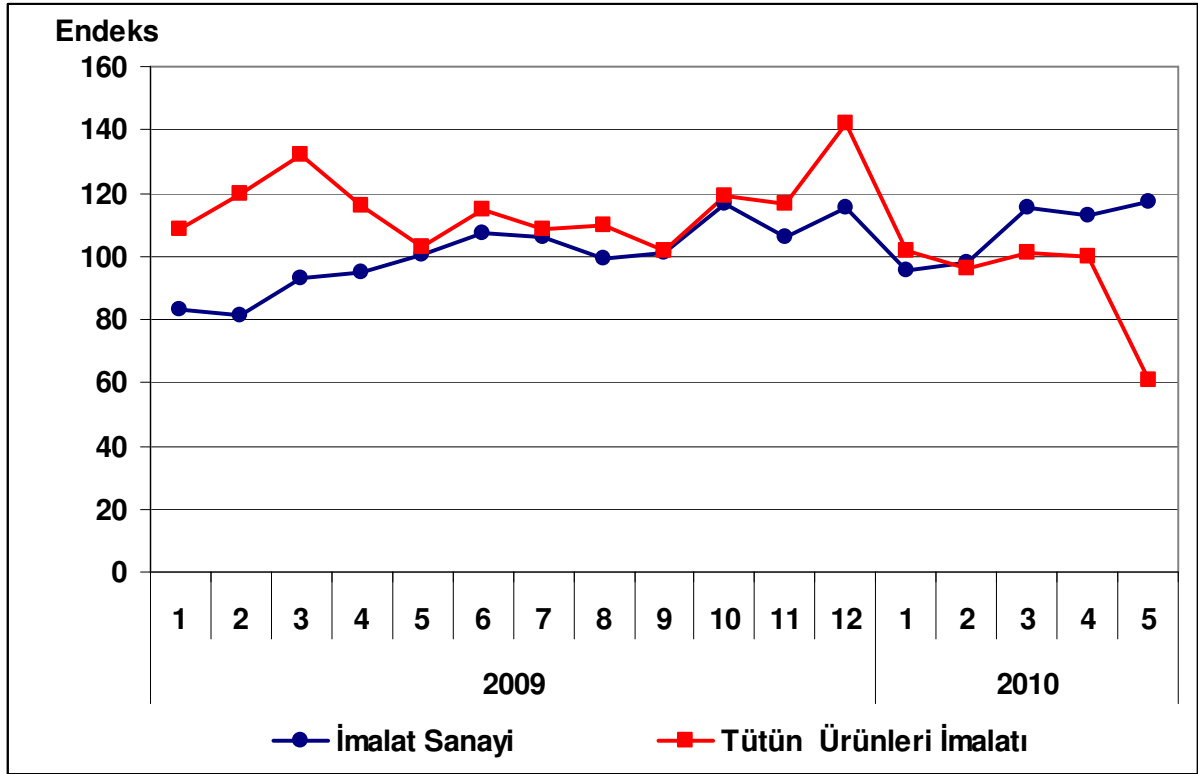
Grafik 1: Üretim Endeksinin Gelişimi (2005=100)

3. Kapasite Kullanım Oranı

2010 yılı Haziran ayında tütün ürünleri imalatı sektöründe kapasite kullanım oranı yüzde 80.4 olarak gerçekleşmiştir. Kapasite kullanım oranı, bir önceki yılın aynı ayına göre 5.5 puan artarken, bir önceki aya göre 9.9 puan artış kaydetmiştir.

Tablo 2: Haziran 2010 Kapasite Kullanım Oranı

	KKO (%)	Değişim (Puan) (Yıllık)	Değişim (Puan) (Aylık)
İmalat Sanayi	73.6	6.8	0.2
Tütün Ürünleri İmalatı	80.4	5.5	9.9

Haziran ayında, imalat sanayi genelinde kapasite kullanım oranı ise yüzde 73.6 seviyesinde gerçekleşerek, yıllık bazda 6.8 puan artmıştır. Böylece, haziran ayında tütün ürünleri imalatı sektöründe kapasite kullanım oranı imalat sanayinin 6.8 puan üzerinde gerçekleşirken, yıllık artış düzeyi ise imalat sanayinin altında kalmıştır.

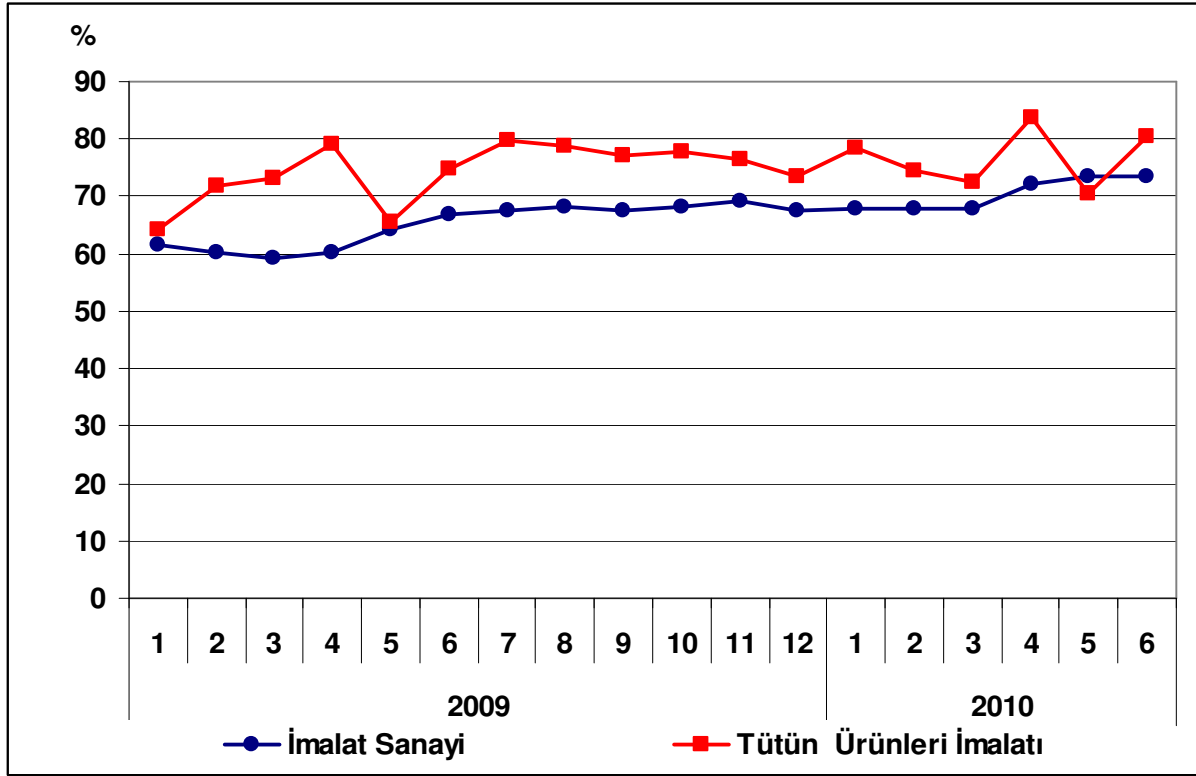
Grafik 2: Kapasite Kullanım Oranının Gelişimi

4. Dış Ticaret

Türkiye İstatistik Kurumu ve Gümrük Müsteşarlığı işbirliği ile oluşturulan geçici dış ticaret verilerine göre; tütün ürünleri imalatı sektöründe, 2010 yılı Mayıs ayında, 2009 yılının aynı ayına göre ihracat yüzde 14 artarak 27.7 milyon dolar, ithalat ise yüzde 17.3 azalarak 7.6 milyon dolar olarak gerçekleşmiştir. Aynı dönemde dış ticaret fazlası 15 milyon dolardan 20 milyon dolara yükselmiştir.

2009 Mayıs ayında yüzde 264 olan ihracatın ithalatı karşılama oranı, 2010 Mayıs ayında yüzde 364'e yükselmiştir.

Tablo 3: Aylara Göre Dış Ticaret (Değer: 1,000 USD, Değişim: %)

	Yıl	İhracat (X)		İthalat (M)		X-M		X/M (%)
		Değer	Değişim	Değer	Değişim	Değer	Değişim	
SEKTÖR	Ocak-Mayıs	2009	128,412		41,754		86,658	308
		2010	119,847	-6.7	36,547	-12.5	83,301	-3.9
	Mayıs	2009	24,337		9,217		15,120	264
		2010	27,756	14.0	7,623	-17.3	20,133	33.2
İMALAT	Ocak-Mayıs	2009	37,124,234		38,369,260		-1,245,026	97
		2010	42,143,109	13.5	52,846,425	37.7	-10,703,316	759.7
	Mayıs	2009	6,921,074		8,719,815		-1,798,741	79
		2010	9,189,054	32.8	11,379,490	30.5	-2,190,436	21.8

Grafik 3: Tütün Ürünleri İmalatı Dış Ticareti

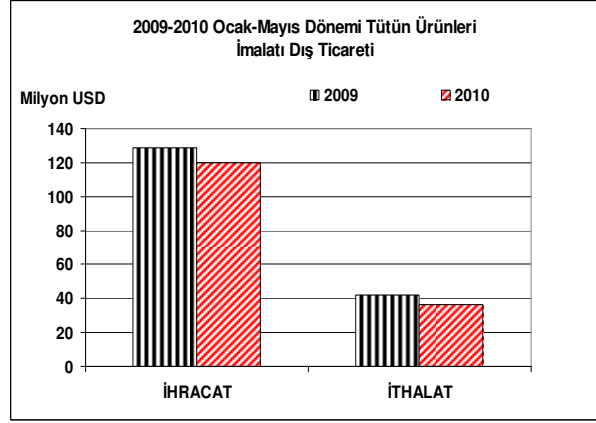
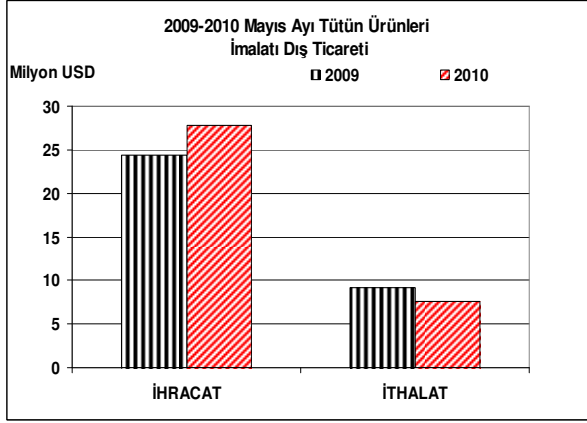

Grafik 4: Tütün Ürünleri Dış Ticaretinin Gelişimi

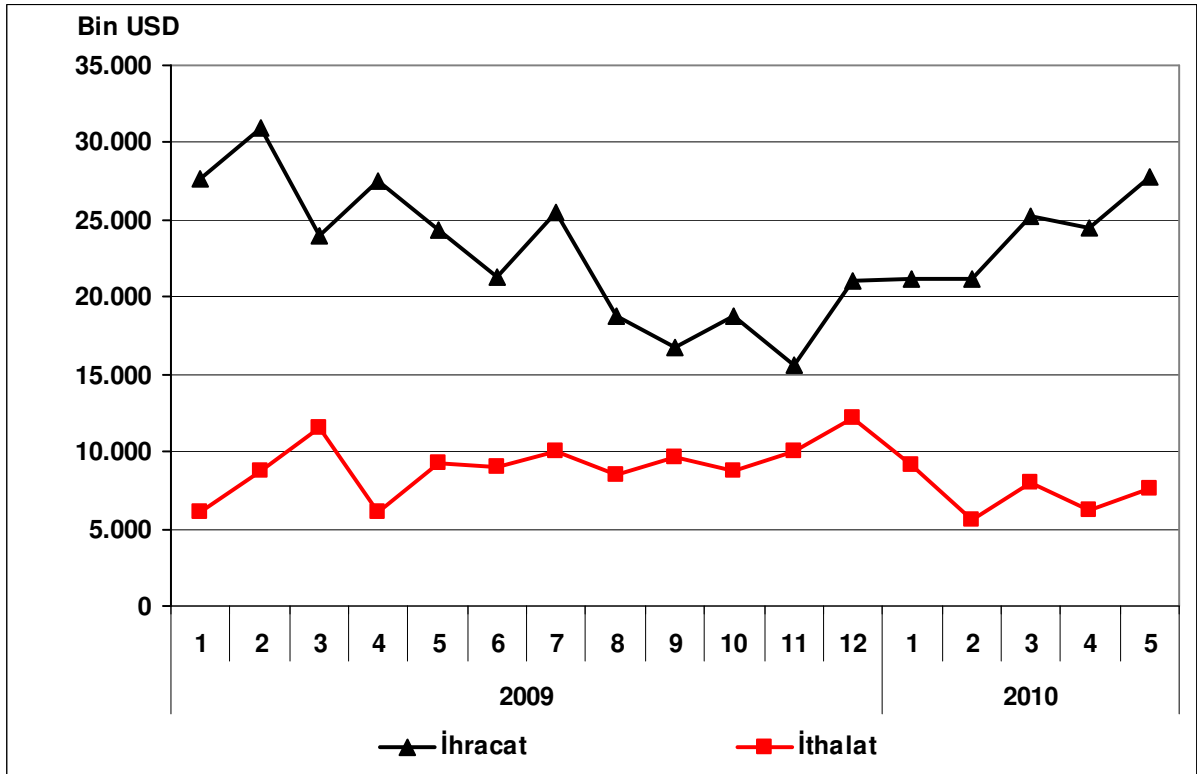

TEKSTİL ÜRÜNLERİ İMALATI SEKTÖRÜ

Sektör Kodu (NACE): 17

1. Sektöre İlişkin Genel Bilgiler

Sektördeki İşyeri Sayısı (Adet) (2007)	23,489
İmalat Sanayi İçindeki Payı	%7.42
İmalat Sanayi İçindeki Sırası	6
Sektörde Ücretli Çalışan Sayısı (Kişi) (2007)	380,838
İmalat Sanayi İçindeki Payı	%15.48
İmalat Sanayi İçindeki Sırası	1
Sektör Üretim Değeri (Milyon TL) (2007)	40,588
İmalat Sanayi İçindeki Payı	%9.79
İmalat Sanayi İçindeki Sırası	3
Sektör Katma Değeri (Milyon TL) (2007)	7,965
İmalat Sanayi İçindeki Payı	%10.08
İmalat Sanayi İçindeki Sırası	2

2. Üretim Endeksi

2010 yılı Mayıs ayında 2005=100 temel yıllık sanayi üretim endeksi, tekstil ürünleri imalatı sektöründe 95.8 olarak gerçekleşmiştir. Üretim endeksi, bir önceki yılın aynı ayına göre yüzde 22.1 oranında artarken, bir önceki aya göre yüzde 1.8 oranında artış kaydetmiştir.

Tablo 1: Mayıs 2010 Üretim Endeksi (2005=100)

	Endeks	Değişim (%) (Yıllık)	Değişim (%) (Aylık)
Toplam Sanayi	118.0	15.6	3.7
İmalat Sanayi	116.9	16.5	3.6
Tekstil Ürünleri İmalatı	95.8	22.1	1.8

Öte yandan, Mayıs ayı itibariyle imalat sanayi üretim endeksi bir önceki yılın aynı ayına göre yüzde 16.5 oranında artmasına karşın, tekstil ürünleri imalatı sektöründeki artış oranı, imalat sanayinin üzerinde bir seviyede gerçekleşmiştir.

Grafik 1: Üretim Endeksinin Gelişimi (2005=100)

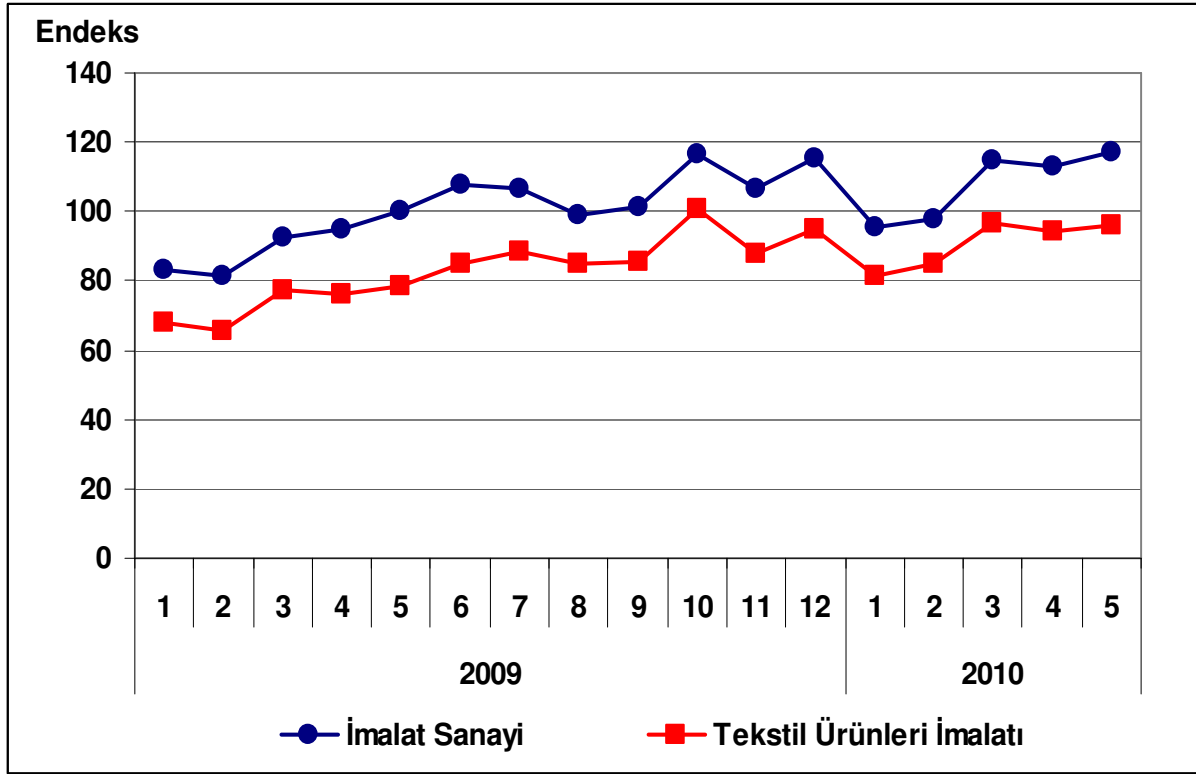

3. Kapasite Kullanım Oranı

Tekstil ürünleri imalatı sektöründe kapasite kullanım oranı, 2010 yılı Haziran ayında yüzde 78.0 olarak gerçekleşmiştir. Kapasite kullanım oranı, bir önceki yılın aynı ayına göre 10.4 puan, bir önceki aya göre de 0.7 puan artış kaydetmiştir.

Tablo 2: Haziran 2010 Kapasite Kullanım Oranı

	KKO (%)	Değişim (Puan) (Yıllık)	Değişim (Puan) (Aylık)
İmalat Sanayii	73.6	6.8	0.2
Tekstil Ürünleri İmalatı	78.0	10.4	0.7

Haziran ayında, imalat sanayi genelinde kapasite kullanım oranı ise yüzde 73.6 seviyesinde gerçekleşerek, yıllık bazda 6.8 puan artmıştır. Böylece, haziran ayında tekstil ürünleri imalatı sektöründe kapasite kullanım oranı imalat sanayinin 4.4 puan üzerinde gerçekleşirken, yıllık artış düzeyi de imalat sanayi seviyesinin üzerinde kalmıştır.

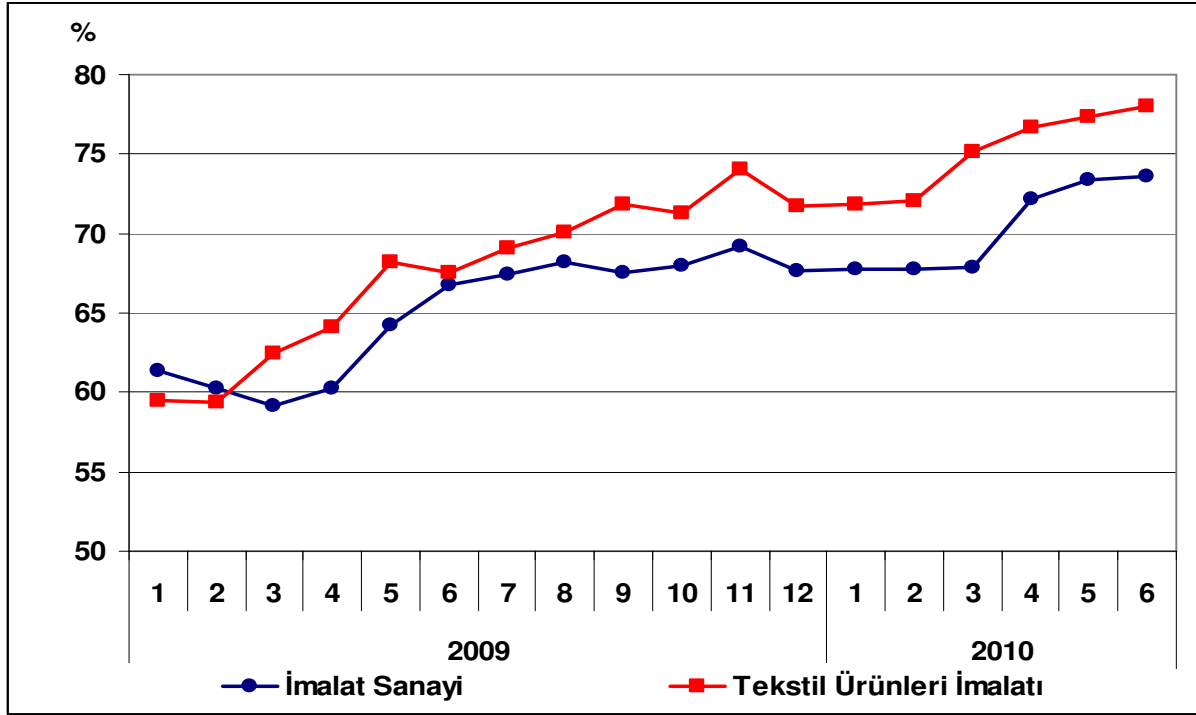
Grafik 2: Kapasite Kullanım Oranının Gelişimi

4. Dış Ticaret

Türkiye İstatistik Kurumu ve Gümrük Müsteşarlığı işbirliği ile oluşturulan geçici dış ticaret verilerine göre; tekstil ürünleri imalatı sektöründe, 2010 yılı Mayıs ayında, 2009 yılının aynı ayına göre ihracat yüzde 13.8 oranında artışla 790 milyon dolar, ithalat ise yüzde 59.7 oranında artışla 482 milyon dolar seviyesinde gerçekleşmiştir. Aynı dönemde, dış ticaret fazlası, ithalatta yaşanan büyük çaplı artışın etkisiyle 393 milyondan 308 milyona inmiştir.

2009 Mayıs ayında yüzde 230 olan ihracatın ithalatı karşılama oranı, 2010 Mayıs ayında yüzde 164'e gerilemiştir.

Tablo 3: Aylara Göre Dış Ticaret (Değer: 1,000 USD, Değişim: %)

	Yıl	İhracat (X)		İthalat (M)		X-M		X/M (%)
		Değer	Değişim	Değer	Değişim	Değer	Değişim	
SEKTÖR	Ocak-Mayıs	2009	3,368,024		1,417,313		1,950,711	238
		2010	4,052,252	20.3	2,212,394	56.1	1,839,858	-5.7
	Mayıs	2009	694,575		301,753		392,822	230
		2010	790,162	13.8	481,752	59.7	308,410	-21.5
İMALAT	Ocak-Mayıs	2009	37,124,234		38,369,260		-1,245,026	97
		2010	42,143,109	13.5	52,846,425	37.7	-10,703,316	759.7
	Mayıs	2009	6,921,074		8,719,815		-1,798,741	79
		2010	9,189,054	32.8	11,379,490	30.5	-2,190,436	21.8

Grafik 3: Tekstil Ürünleri İmalatı Dış Ticareti

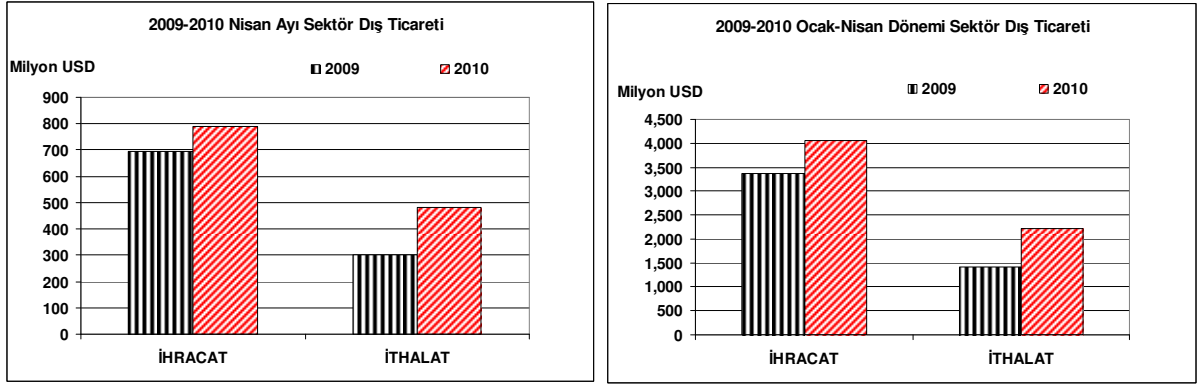

Grafik 4: Dış Ticaretin Gelişimi

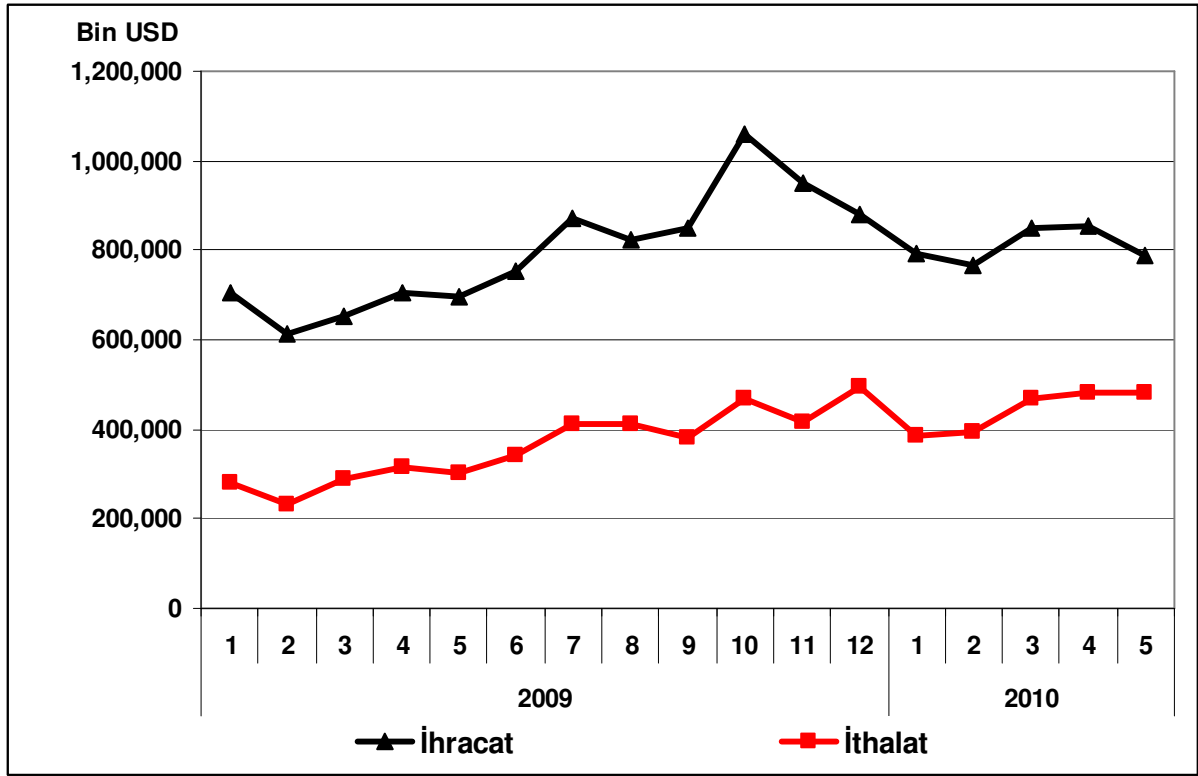

GİYİM EŞYASI İMALATI, KÜRKÜN İŞLENMESİ VE BOYANMASI

Sektör Kodu (NACE): 18

1. Sektöre İlişkin Genel Bilgiler

Sektördeki İşyeri Sayısı (Adet) (2007)	51,527
İmalat Sanayi İçindeki Payı	%16.28
İmalat Sanayi İçindeki Sırası	1
Sektörde Ücretli Çalışan Sayısı (Kişi) (2007)	357,692
İmalat Sanayi İçindeki Payı	%14.54
İmalat Sanayi İçindeki Sırası	2
Sektör Üretim Değeri (Milyon TL) (2007)	27,218
İmalat Sanayi İçindeki Payı	%6.56
İmalat Sanayi İçindeki Sırası	6
Sektör Katma Değeri (Milyon TL) (2007)	5,058
İmalat Sanayi İçindeki Payı	%6.4
İmalat Sanayi İçindeki Sırası	8

2. Üretim Endeksi

2010 yılı Mayıs ayında 2005=100 temel yıllık sanayi üretim endeksi giyim eşyası imalatı, kürkün işlenmesi ve boyanması sektöründe 90.3 olarak gerçekleşmiştir. Üretim endeksi, bir önceki yılın aynı ayına göre yüzde 14.6 oranında artarken, bir önceki aya göre yüzde 2.9 oranında azalma kaydetmiştir.

Tablo 1: Mayıs 2010 Üretim Endeksi (2005=100)

	Endeks	Değişim (%) (Yıllık)	Değişim (%) (Aylık)
Toplam Sanayi	118	15.6	3.7
İmalat Sanayi	116.9	16.5	3.5
Giyim eşyası İmalatı	90.3	14.6	-2.9

Grafik 1: Üretim Endeksinin Gelişimi (2005=100)

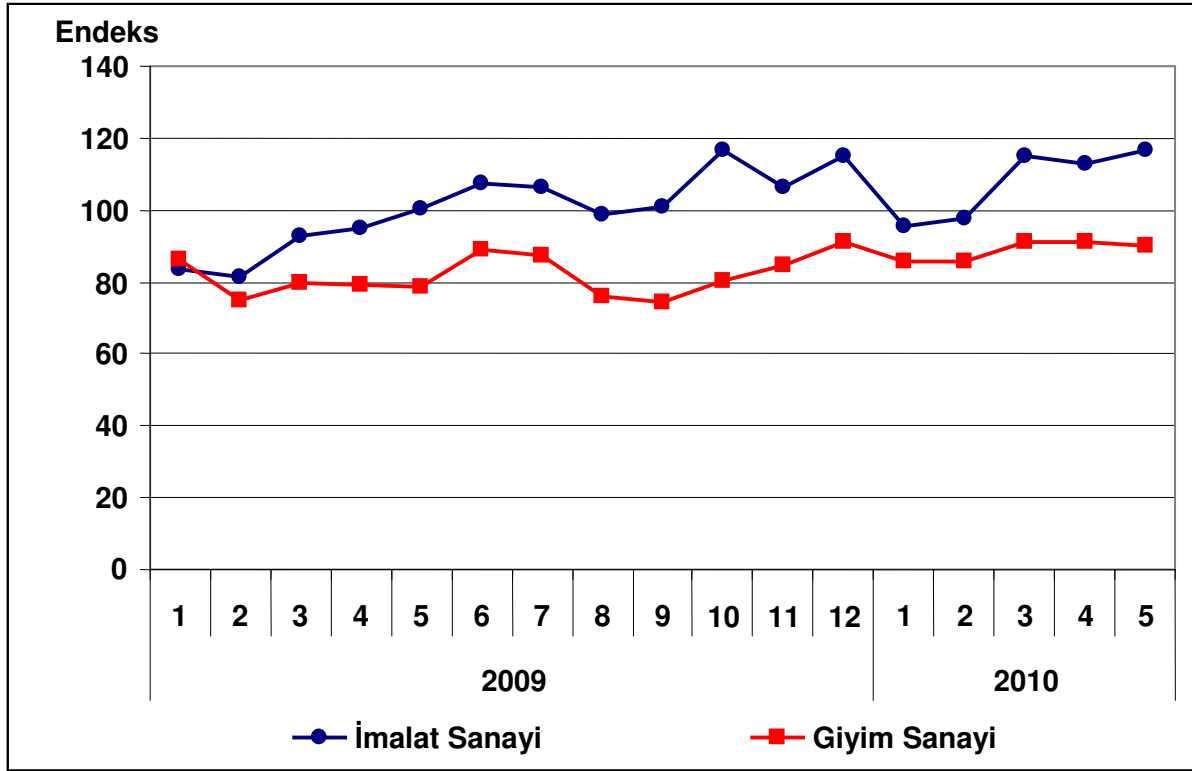

3. Kapasite Kullanım Oranı

2010 yılı Haziran ayında giyim eşyası imalatı ,kürkün işlenmesi ve boyanması sektöründe kapasite kullanım oranı yüzde 75 olarak gerçekleşmiştir. Kapasite kullanım oranı, bir önceki yılın aynı ayına göre 9 puan artarken, bir önceki aya göre aynı kalmıştır

Tablo 2: Haziran 2010 Kapasite Kullanım Oranı

	KKO (%)	Değişim (Puan) (Yıllık)	Değişim (Puan) (Aylık)
İmalat Sanayi	73.6	6.8	0.2
Giyim eşyası imalatı,	75.0	9	0.0

Haziran ayında, imalat sanayi genelinde kapasite kullanım oranı ise yüzde 73.6 seviyesinde gerçekleşirken, yıllık bazda 6.8 puan artmıştır. Böylece giyim eşyası imalatı, kürkün işlenmesi ve boyanması sektöründeki kapasite kullanım oranındaki artış imalat sanayinin 1.4 puan üstünde gerçekleşirken, yıllık artış düzeyi de imalat sanayinin üzerindedir.

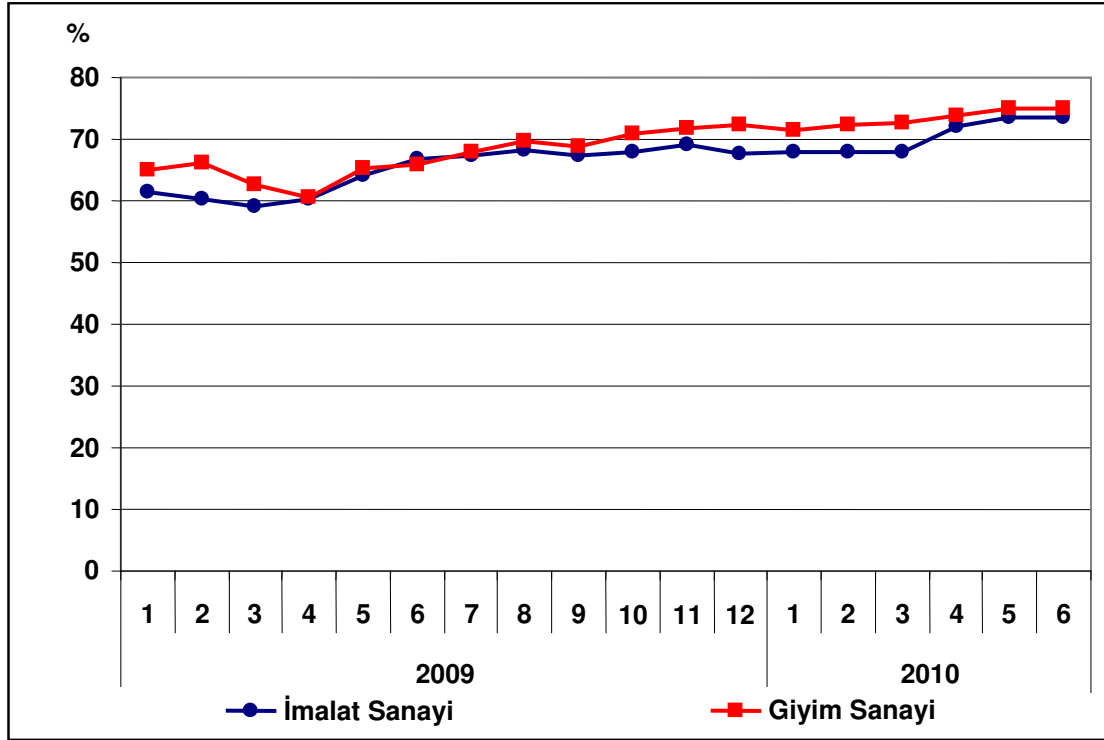
Grafik 2: Kapasite Kullanım Oranının Gelişimi

4. Dış Ticaret

Türkiye İstatistik Kurumu ve Gümrük Müsteşarlığı işbirliği ile oluşturulan geçici dış ticaret verilerine göre; giyim eşyası imalatı sektöründe, 2010 yılı Mayıs ayında, 2009 yılının aynı ayına göre ihracat yüzde 9.8 artarak 822 milyon dolar, ithalat ise yüzde 30.8 artarak 152 milyon dolar olarak gerçekleşti. Aynı dönemde dış ticaret fazlası 632 milyon dolardan 670 milyon dolara ulaştı.

2009 Mayıs ayında yüzde 642.8 olan ihracatın ithalatı karşılama oranı, 2010 Mayıs ayında yüzde 539.7'ye düşmüştür.

Tablo 3: Aylara Göre Dış Ticaret (Değer: 1,000 USD, Değişim: %)

	Yıl	İhracat (X)		İthalat (M)		X-M		X/M (%)	
		Değer	Değişim	Değer	Değişim	Değer	Değişim		
SEKTÖR	Ocak-Mayıs	2009	3,844,463		724,530		3,119,933	539.6	
		2010	4,373,514	13.8	829,619	14.5	3,543,895	13.6	527.2
	Mayıs	2009	748,763		116,493		632,270		642.8
		2010	822,187	9.8	152,334	30.8	669,853	5.9	539.7
İMALAT	Ocak-Mayıs	2009	37,124,302		38,374,206		-1,249,906		96.7
		2010	42,144,540	13.5	52,703,571	37.3	-10,559,031	744.8	80.0
	Mayıs	2009	6,921,074		8,720,108		-1,799,034		79.4
		2010	9,189,054	32.77	11,379,490	30.5	-2,190,436	21.8	80.8

Grafik 3: Giyim Eşyası İmalatı, Kürkün İşlenmesi ve Boyanması Dış Ticareti

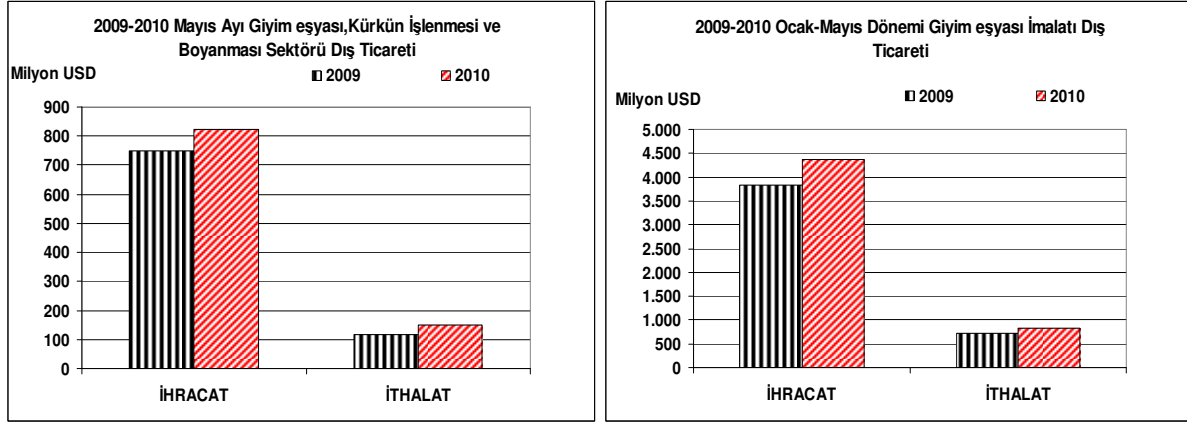

Grafik 4: Dış Ticaretin Gelişimi

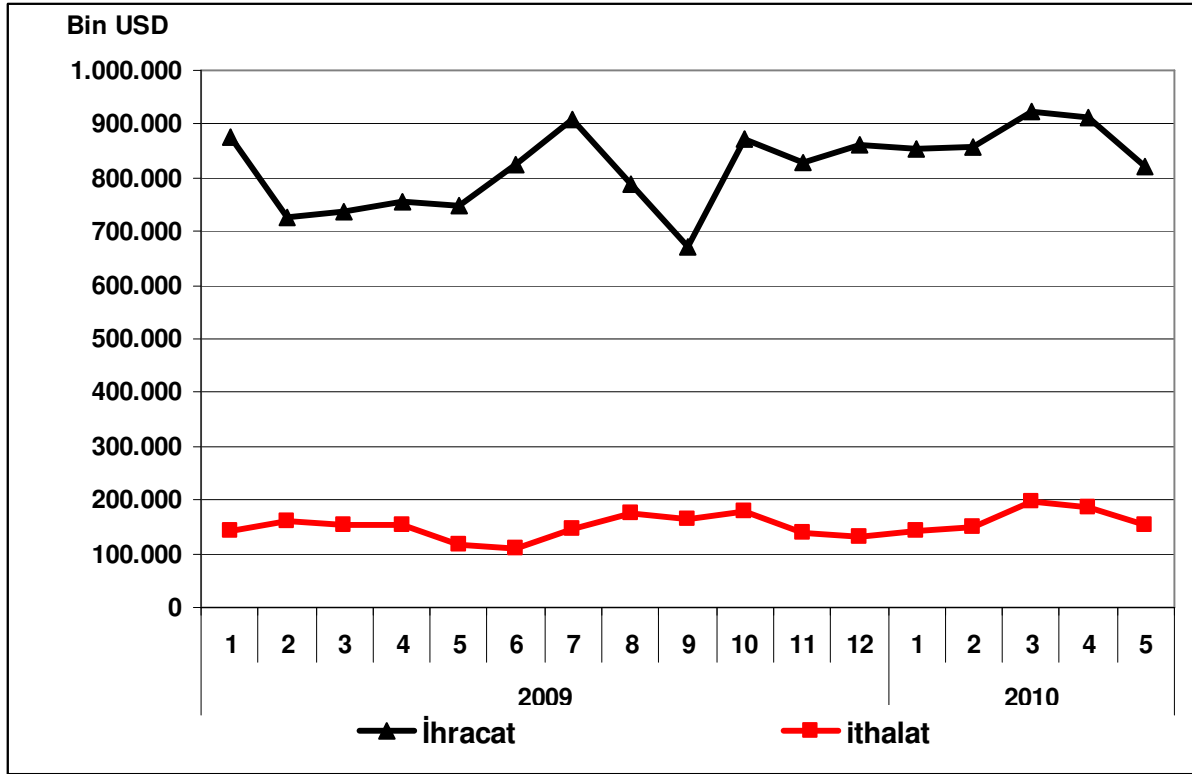

DERİ İŞLEME, SARACİYE VE AYAKKABI İMALATI

Sektör Kodu (NACE): 19

1. Sektöre İlişkin Genel Bilgiler

Sektördeki İşyeri Sayısı (Adet) (2007)	8,444
İmalat Sanayi İçindeki Payı	%2.67
İmalat Sanayi İçindeki Sırası	11
Sektörde Ücretli Çalışan Sayısı (Kişi) (2007)	42,367
İmalat Sanayi İçindeki Payı	%1.72
İmalat Sanayi İçindeki Sırası	15
Sektör Üretim Değeri (Milyon TL) (2007)	3,729
İmalat Sanayi İçindeki Payı	%0.90
İmalat Sanayi İçindeki Sırası	19
Sektör Katma Değeri (Milyon TL) (2007)	700
İmalat Sanayi İçindeki Payı	%0.89
İmalat Sanayi İçindeki Sırası	20

2. Üretim Endeksi

2010 yılı Mayıs ayında 2005=100 temel yıllık sanayi üretim endeksi deri işleme, saraciye ve ayakkabı imalatı sektöründe 108.5 olarak gerçekleşmiştir. Üretim endeksi, bir önceki yılın aynı ayına göre yüzde 4.3 oranında artış göstermişken, bir önceki aya göre ise yüzde 16.2 oranında düşüş göstermiştir.

Tablo 1: Mayıs 2010 Üretim Endeksi (2005=100)

	Endeks	Değişim (%) (Yıllık)	Değişim (%) (Aylık)
Toplam Sanayi	118.0	15.6	3.7
İmalat Sanayi	116.9	16.5	3.6
Deri İşleme, Saraciye ve Ayakkabı İmalatı	108.5	4.3	-16.2

Mayıs ayında imalat sanayi üretim endeksi ise bir önceki yılın aynı ayına göre yüzde 16.5 oranında artarken, deri işleme, saraciye ve ayakkabı imalatı sektöründeki artış oranınının 12.2 puan üzerinde gerçekleşmiştir.

Grafik 1: Üretim Endeksinin Gelişimi (2005=100)

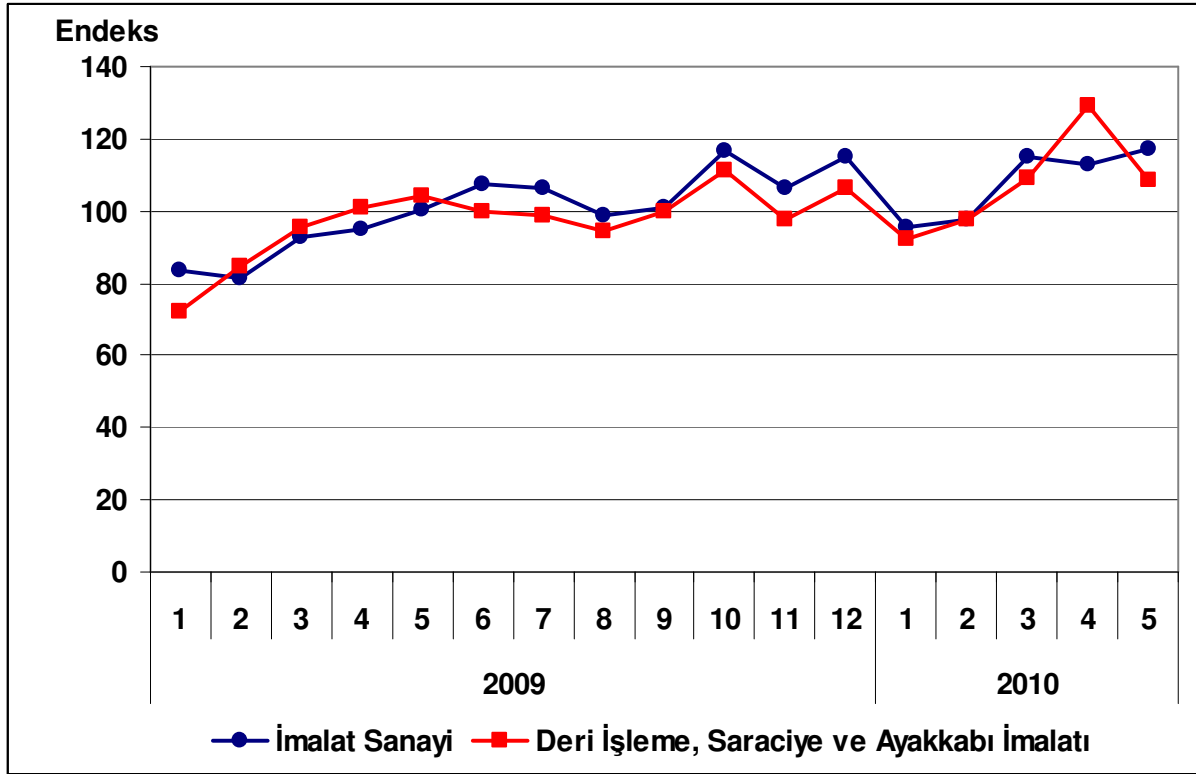

3. Kapasite Kullanım Oranı

2010 yılı Mayıs ayında deri işleme, saraciyeye ve ayakkabı imalat sektöründe kapasite kullanım oranı yüzde 66.8 olarak gerçekleşmiştir. Kapasite kullanım oranı, bir önceki yılın aynı ayına göre 6.7 puan artarken, bir önceki aya göre 0.4 puan düşüş göstermiştir.

Tablo 2: Mayıs 2010 Kapasite Kullanım Oranı

	KKO (%)	Değişim (Puan) (Yıllık)	Değişim (Puan) (Aylık)
İmalat Sanayi	73.6	6.8	0.2
Deri işleme, Saraciyeye ve Ayakkabı İmalatı	66.8	6.7	-0.4

Mayıs ayında, imalat sanayi genelinde kapasite kullanım oranı ise yüzde 73.6 seviyesinde gerçekleşirken, kapasite kullanım oranında da yıllık bazda 6.8 puan artış kaydedilmiştir.

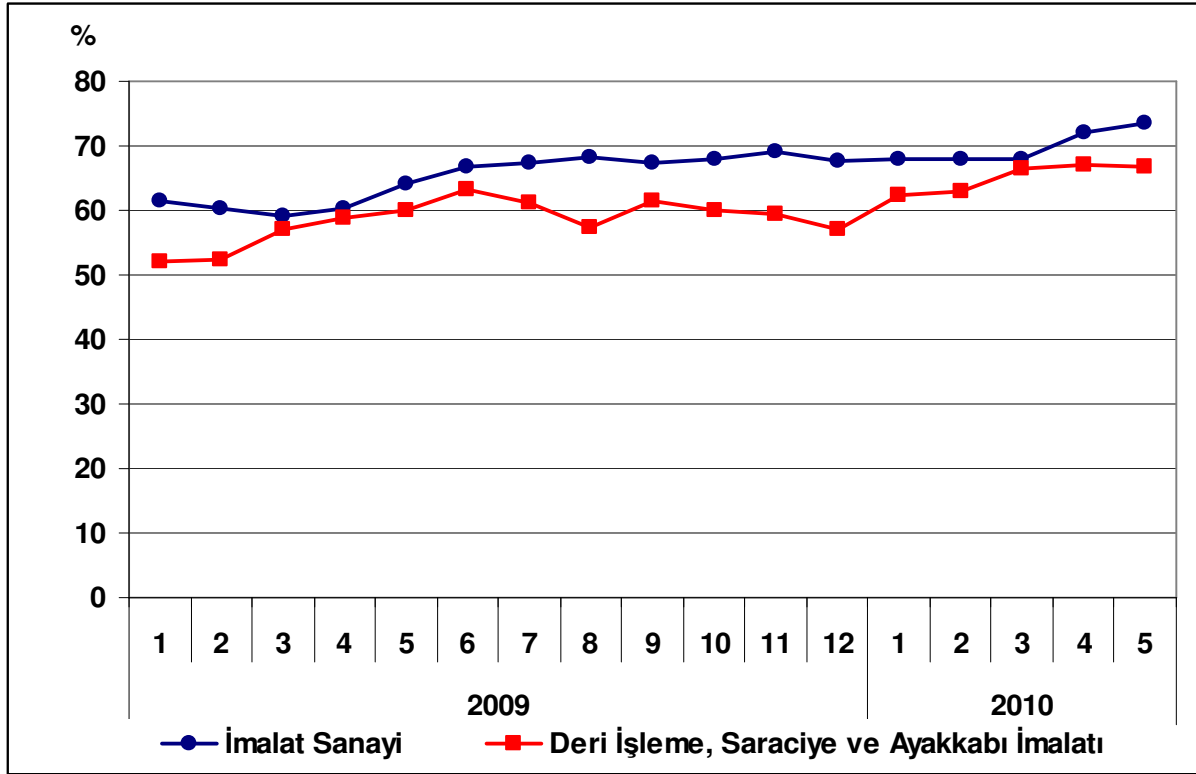
Grafik 2: Kapasite Kullanım Oranının Gelişimi

4. Dış Ticaret

Türkiye İstatistik Kurumu ve Gümrük Müsteşarlığı işbirliği ile oluşturulan geçici dış ticaret verilerine göre; deri işleme, saraciyeye ve ayakkabı imalat sektöründe, 2010 yılı Mayıs ayında, 2009 yılının aynı ayına göre ihracat yüzde 25.9 oranında artarak 50.6 milyon dolar, ithalat ise yüzde 38.3 oranında artarak 82.2 milyon dolar olarak gerçekleşti. Aynı dönemde dış ticaret açığı 19.3 milyondan 31.7 milyona yükseldi.

2009 Mayıs ayında yüzde 68 olan ihracatın ithalatı karşılama oranı, 2010 Mayıs ayında yüzde 61'e geriledi.

Tablo 3: Aylara Göre Dış Ticaret (Değer: 1,000 USD, Değişim: %)

	Yıl	İhracat (X)		İthalat (M)		X-M		X/M (%)
		Değer	Değişim	Değer	Değişim	Değer	Değişim	
SEKTÖR	Ocak-Mayıs	2009	193,549		436,574		-243,025	44
		2010	265,199	37.0	495,050	33.9	-229,851	-5.4
	Mayıs	2009	40,179		59,468		-19,289	68
		2010	50,579	25.9	82,269	38.3	-31,690	64.3
İMALAT	Ocak-Mayıs	2009	37,124,301		38,374,207		-1,249,906	97
		2010	42,143,109	13.5	52,846,425	37.7	-10,703,316	756.3
	Mayıs	2009	6,921,074		8,720,108		-1,799,034	79
		2010	9,189,054	32.8	11,379,490	30.5	-2,190,436	21.8

Grafik 3: Deri İşleme, Saraciyeye ve Ayakkabı İmalatı Dış Ticareti

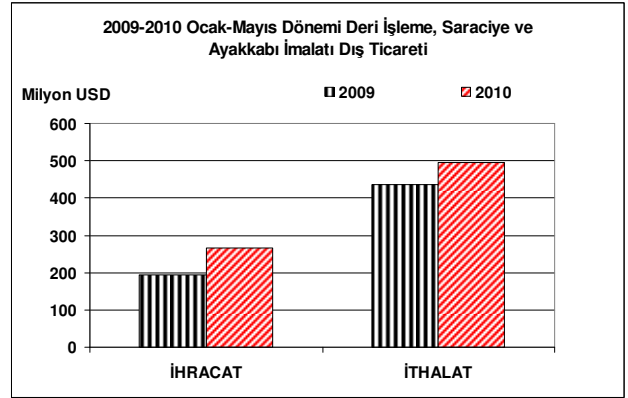
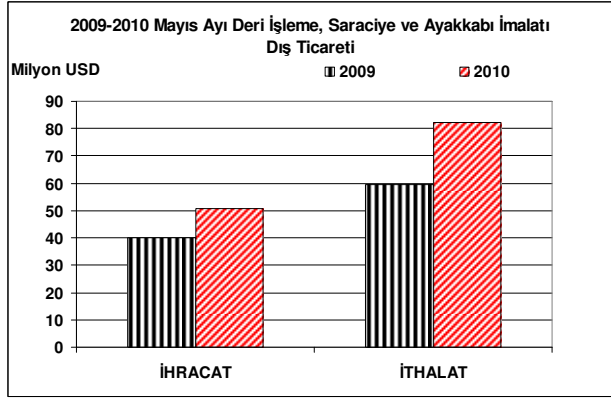

Grafik 4: Dış Ticaretin Gelişimi

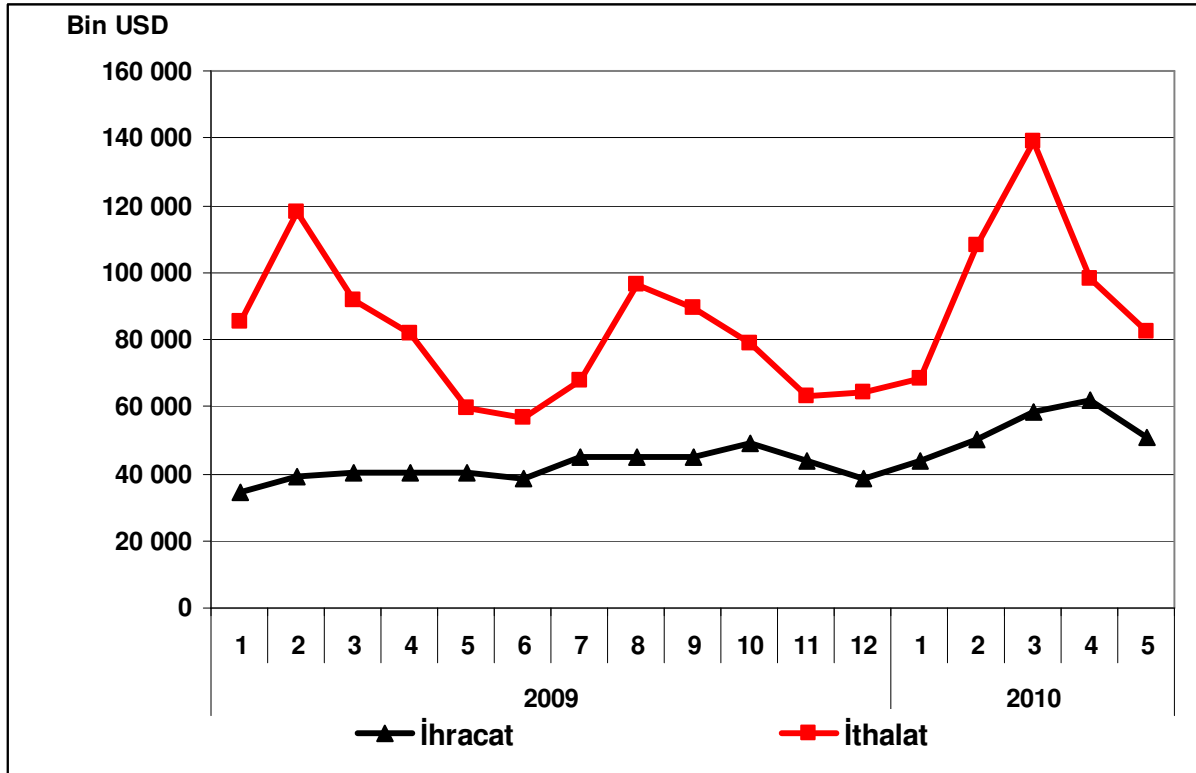

AĞAÇ VE MANTAR ÜRÜNLERİ İMALATI (MOBİLYA HARIÇ)

Sektör Kodu (NACE): 20

1. Sektöre İlişkin Genel Bilgiler

Sektördeki İşyeri Sayısı (Adet) (2007)	28,806
İmalat Sanayi İçindeki Payı	%9.10
İmalat Sanayi İçindeki Sırası	5

Sektörde Ücretli Çalışan Sayısı (Kişi) (2007)	40,365
İmalat Sanayi İçindeki Payı	%1.64
İmalat Sanayi İçindeki Sırası	17

Sektör Üretim Değeri (Milyon TL) (2007)	6,151
İmalat Sanayi İçindeki Payı	%1.48
İmalat Sanayi İçindeki Sırası	16

Sektör Katma Değeri (Milyon TL) (2007)	1,260
İmalat Sanayi İçindeki Payı	%1.60
İmalat Sanayi İçindeki Sırası	17

2. Üretim Endeksi

2010 yılı Mayıs ayında 2005=100 temel yıllık sanayi üretim endeksi ağaç ve mantar ürünleri sektöründe 208.2 olarak gerçekleşmiştir. Üretim endeksi, bir önceki yılın aynı ayına göre yüzde 24.5 oranında artarken, bir önceki aya göre yüzde 15.5 oranında artış kaydetmiştir.

Tablo 1: Mayıs 2010 Üretim Endeksi (2005=100)

	Endeks	Değişim (%) (Yıllık)	Değişim (%) (Aylık)
Toplam Sanayi	118.0	15.6	3.7
İmalat Sanayi	116.9	16.4	3.5
Ağaç ve Mantar Ürünleri İmalatı	208.2	24.5	15.5

Mayıs ayında imalat sanayi üretim endeksi ise bir önceki yılın aynı ayına göre yüzde 16.4 oranında artarken, ağaç ve mantar ürünleri sektöründeki artış oranı imalat sanayinin üstünde gerçekleşmiştir.

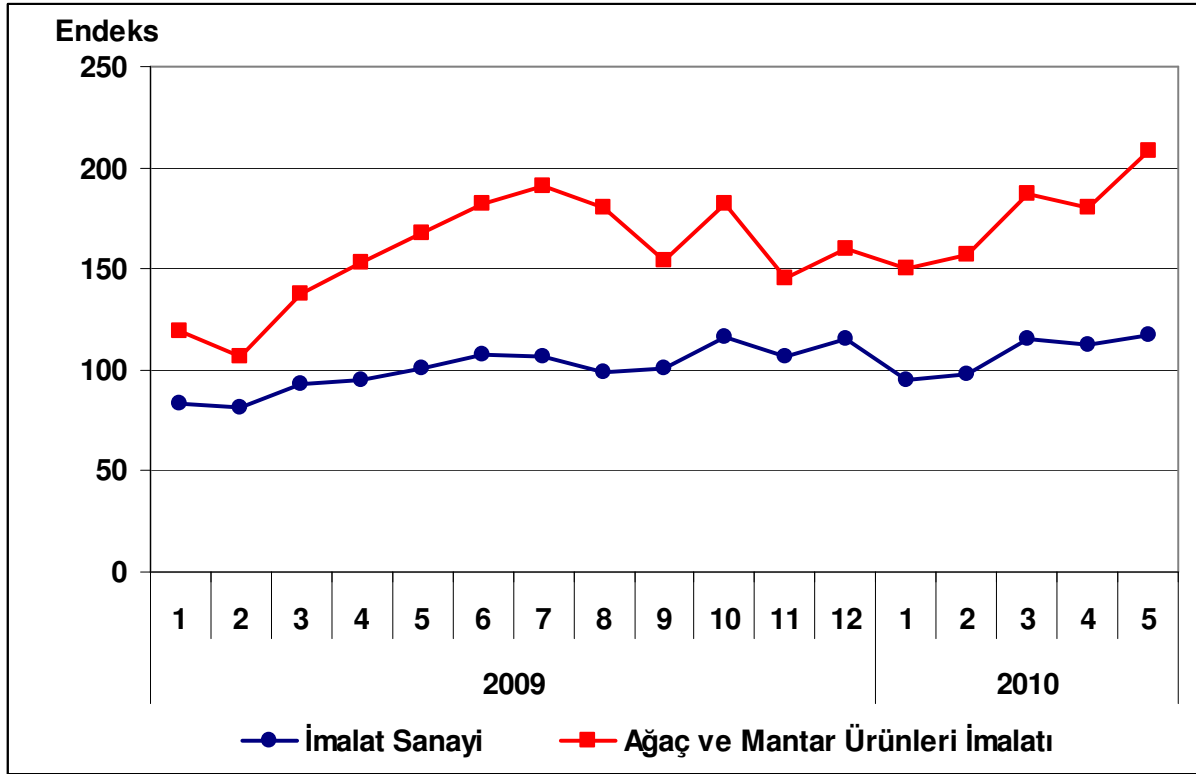
Grafik 1: Üretim Endeksinin Gelişimi (2005=100)

3. Kapasite Kullanım Oranı

2010 yılı Haziran ayında ağaç ve mantar ürünleri sektöründe kapasite kullanım oranı yüzde 83.6 olarak gerçekleşmiştir. Kapasite kullanım oranı, bir önceki yılın aynı ayına göre 12.2 puan artarken, bir önceki aya göre 1.1 puan azalış kaydetmiştir.

Tablo 2: Mayıs 2010 Kapasite Kullanım Oranı

	KKO (%)	Değişim (Puan) (Yıllık)	Değişim (Puan) (Aylık)
İmalat Sanayi	73.6	6.8	0.2
Ağaç ve Mantar Ürünleri İmalatı	83.6	12.2	-1.1

Haziran ayında, imalat sanayi genelinde kapasite kullanım oranı ise artarak yüzde 73.6 seviyesinde gerçekleşerek, yıllık bazda 6.8 puan artmıştır. Böylece, haziran ayında ağaç ve mantar ürünleri imalatı sektöründe kapasite kullanım oranı imalat sanayinin 10 puan üstünde gerçekleşirken, yıllık artış düzeyi de imalat sanayinin üstünde kalmıştır.

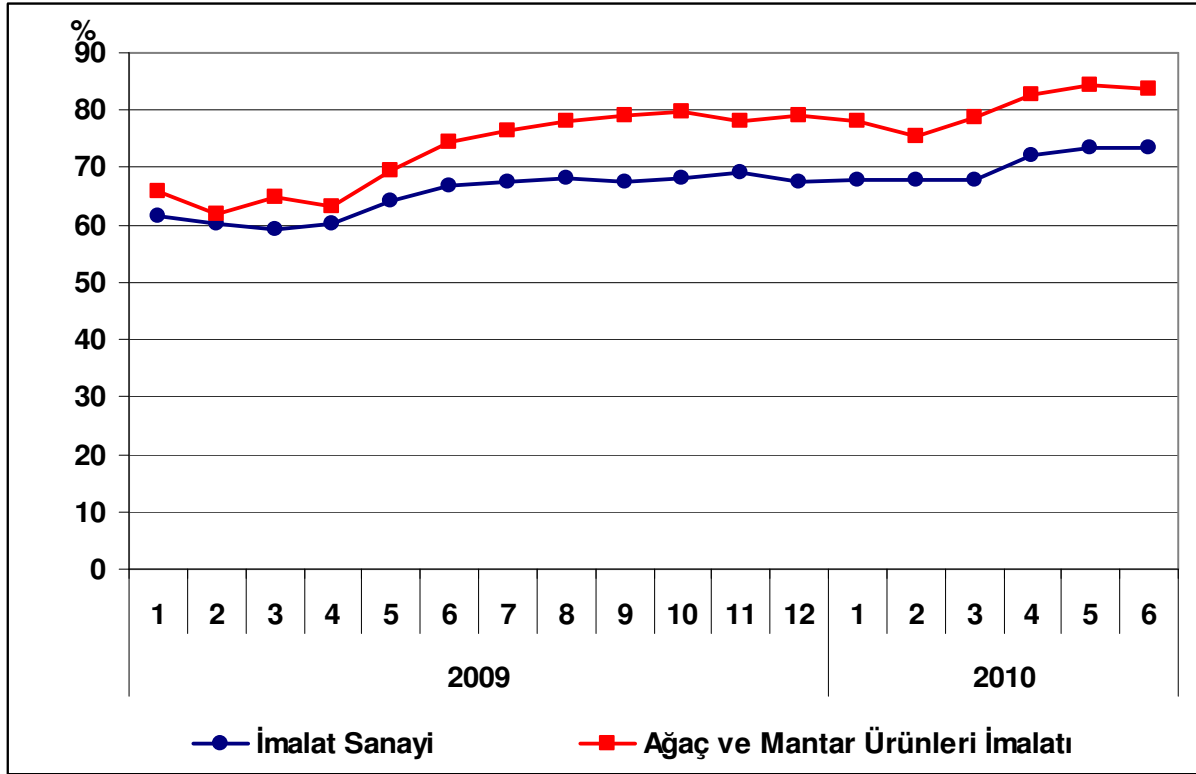
Grafik 2: Kapasite Kullanım Oranının Gelişimi

4. Dış Ticaret

Türkiye İstatistik Kurumu ve Gümrük Müsteşarlığı işbirliği ile oluşturulan geçici dış ticaret verilerine göre; ağaç ve mantar ürünleri sektöründe, 2010 yılı Mayıs ayında, 2009 yılının aynı ayına göre ihracat yüzde 21.3 artarak 44 milyon dolar, ithalat ise yüzde 73.2 artarak 75 milyon dolar olarak gerçekleşti. Aynı dönemde dış ticaret açığı 7 milyon dolardan 31 milyon dolara yükselmiştir.

2009 Mayıs ayında yüzde 84 olan ihracatın ithalatı karşılama oranı, 2010 Mayıs ayında yüzde 59'a inmiştir.

Tablo 3: Aylara Göre Dış Ticaret (Değer: 1,000 USD, Değişim: %)

	Yıl	İhracat (X)		İthalat (M)		X-M		X/M (%)	
		Değer	Değişim	Değer	Değişim	Değer	Değişim		
SEKTÖR	Ocak-Mayıs	2009	178,893		189,930		-11,037	94	
		2010	221,557	23.8	304,540	60.3	-82,983	651.9	73
	Mayıs	2009	36,330		43,408		-7,078		84
		2010	44,086	21.3	75,176	73.2	-31,090	339.2	59
İMALAT	Ocak-Mayıs	2009	37,124,301		38,374,207		-1,249,906		97
		2010	42,144,540	13.5	52,703,571	37.3	-10,559,031	744.8	80
	Mayıs	2009	6,921,074		8,720,108		-1,799,034		79
		2010	9,189,054	32.8	11,379,490	30.5	-2,190,436	21.8	81

Grafik 3: Ağaç ve Mantar Ürünleri İmalatı Dış Ticareti

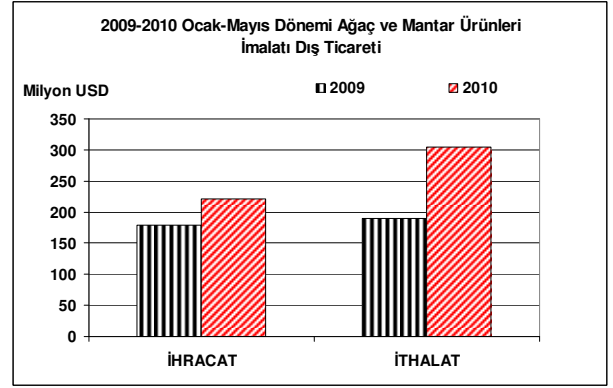
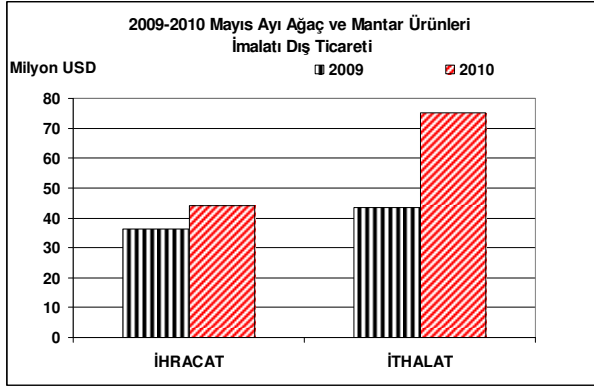

Grafik 4: Dış Ticaretin Gelişimi

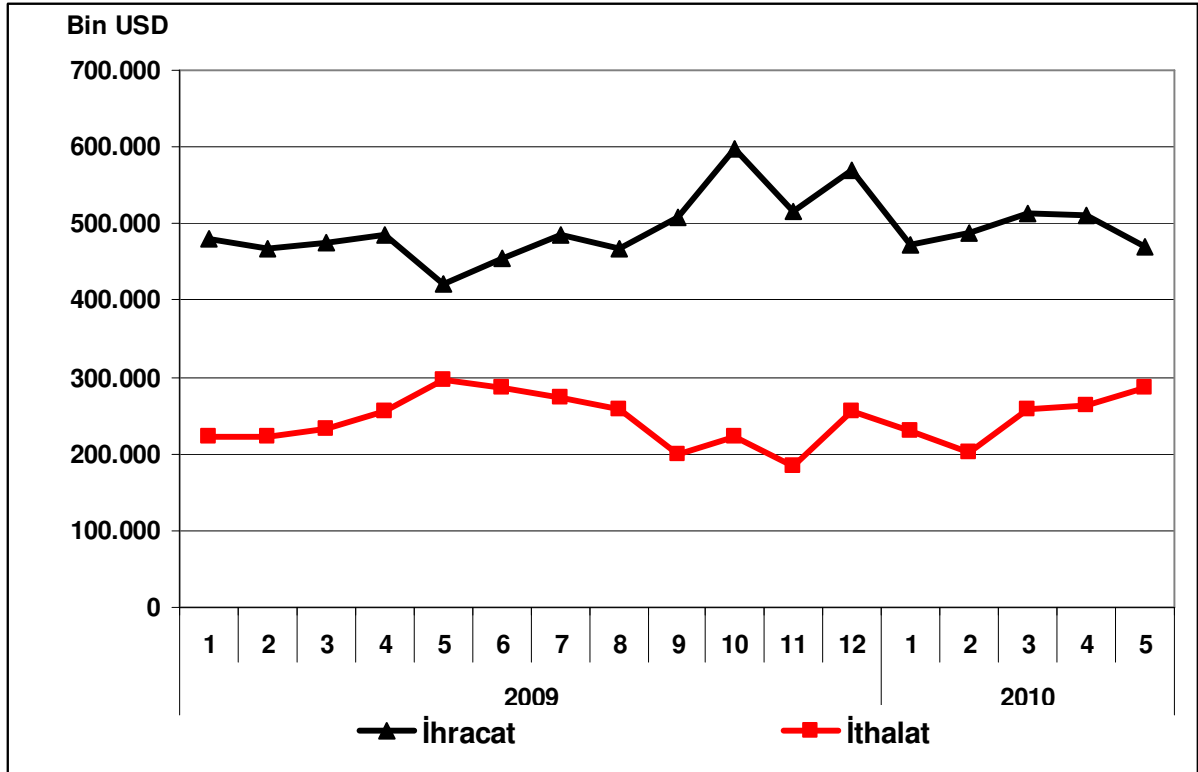

KAĞIT VE KAĞIT ÜRÜNLERİ İMALATI

Sektör Kodu (NACE): 21

1. Sektöre İlişkin Genel Bilgiler

Sektördeki İşyeri Sayısı (Adet) (2007)	2,328
İmalat Sanayi İçindeki Payı	%0.74
İmalat Sanayi İçindeki Sırası	16
Sektörde Ücretli Çalışan Sayısı (Kişi) (2007)	41,080
İmalat Sanayi İçindeki Payı	%1.67
İmalat Sanayi İçindeki Sırası	16
Sektör Üretim Değeri (Milyon TL) (2007)	7,504
İmalat Sanayi İçindeki Payı	%1.81
İmalat Sanayi İçindeki Sırası	14
Sektör Katma Değeri (Milyon TL) (2007)	1,550
İmalat Sanayi İçindeki Payı	%1.96
İmalat Sanayi İçindeki Sırası	15

2. Üretim Endeksi

2010 yılı Mayıs ayında 2005=100 temel yıllık sanayi üretim endeksi kağıt ve kağıt ürünleri sektöründe 129.2 olarak gerçekleşmiştir. Üretim endeksi, bir önceki yılın aynı ayına göre yüzde 6.4 oranında artarken, bir önceki aya göre yüzde 0.5 oranında azalış kaydetmiştir.

Tablo 1: Mayıs 2010 Üretim Endeksi (2005=100)

	Endeks	Değişim (%) (Yıllık)	Değişim (%) (Aylık)
Toplam Sanayi	118.0	15.6	3.7
İmalat Sanayi	116.9	16.5	3.6
Kağıt ve Kağıt Ürünleri İmalatı	129.2	6.4	-0.5

Mayıs ayında imalat sanayi üretim endeksi ise bir önceki yılın aynı ayına göre yüzde 16.5 oranında artarken, kağıt ve kağıt ürünleri sektöründeki artış oranı imalat sanayinin altında gerçekleşmiştir.

Grafik 1: Üretim Endeksinin Gelişimi (2005=100)

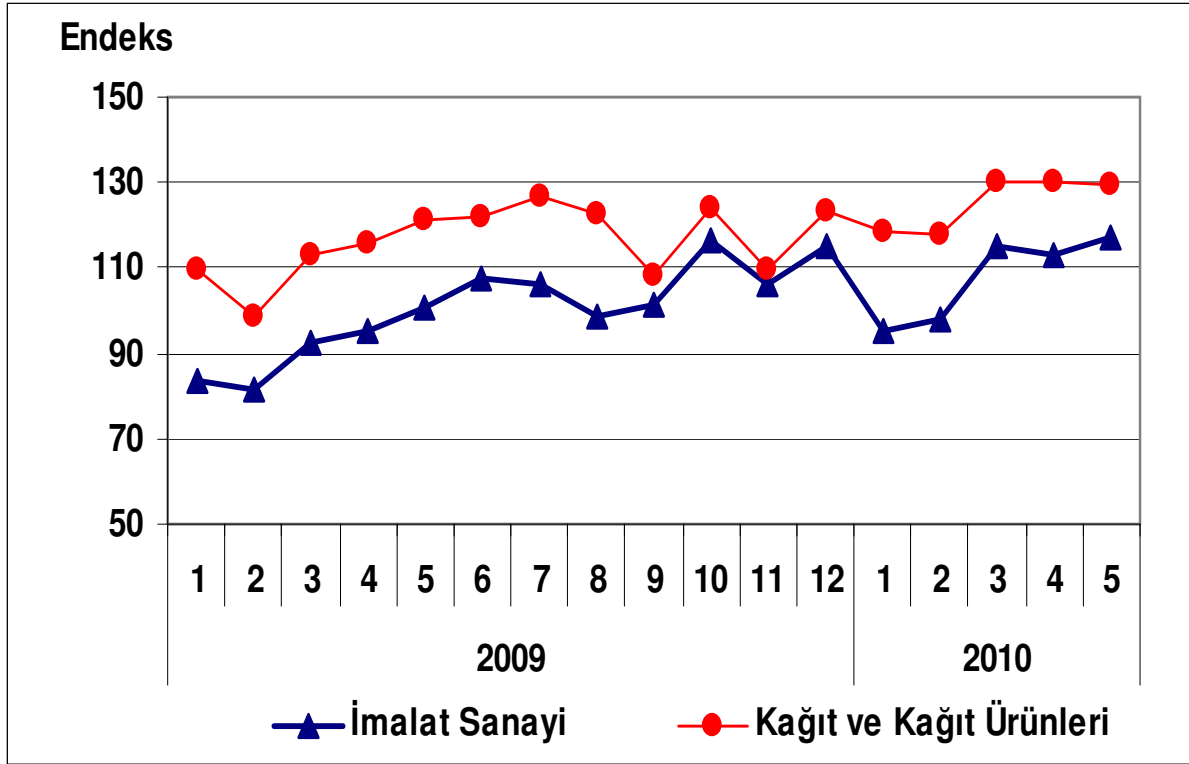

3. Kapasite Kullanım Oranı

2010 yılı Haziran ayında kağıt ve kağıt ürünleri imalat sektöründe kapasite kullanım oranı yüzde 78.1 olarak gerçekleşmiştir. Kapasite kullanım oranı, bir önceki yılın aynı ayına göre 0.9 puan artarken, bir önceki aya göre 1.0 puan azalış kaydetmiştir.

Tablo 2: Haziran 2010 Kapasite Kullanım Oranı

	KKO (%)	Değişim (Puan) (Yıllık)	Değişim (Puan) (Aylık)
İmalat Sanayi	73.6	6.8	0.2
Kağıt ve Kağıt Ürünleri İmalatı	78.1	0.9	-1.0

Haziran ayında, imalat sanayi genelinde kapasite kullanım oranı ise yüzde 73.6 seviyesinde gerçekleşerek, yıllık bazda 6.8 puan artmıştır. Böylece, Haziran ayında kağıt ve kağıt ürünleri imalatı sektöründe kapasite kullanım oranı imalat sanayinin 4.5 puan üzerinde gerçekleşirken, yıllık artış düzeyi imalat sanayinin altında kalmıştır.

Grafik 2: Kapasite Kullanım Oranının Gelişimi

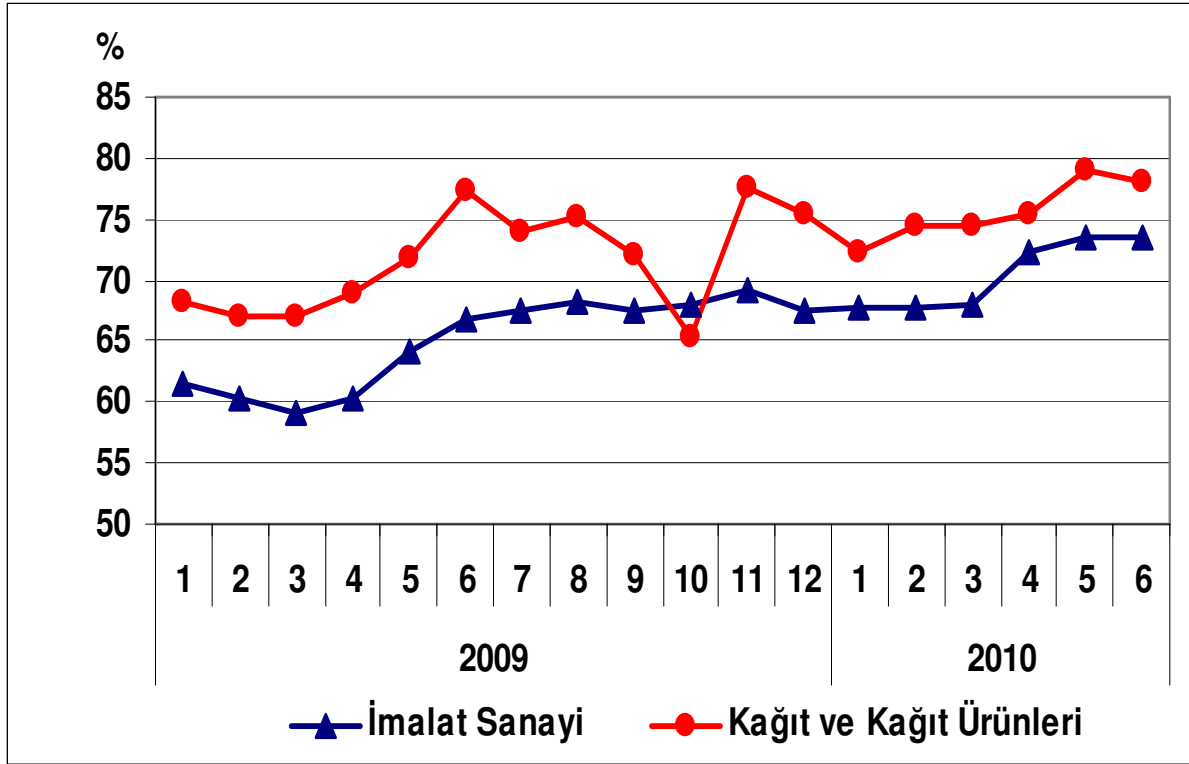

4. Dış Ticaret

Türkiye İstatistik Kurumu ve Gümrük Müsteşarlığı işbirliği ile oluşturulan geçici dış ticaret verilerine göre; kağıt ve kağıt ürünleri sektöründe, 2010 yılı Mayıs ayında, 2009 yılının aynı ayına göre ihracat yüzde 27.3 artarak 94 milyon dolar, ithalat ise yüzde 42.0 artarak 275 milyon dolar olarak gerçekleşti. Aynı dönemde dış ticaret açığı 120 milyondan 181 milyon dolara ulaştı.

2009 Mayıs ayında yüzde 38.1 olan ihracatın ithalatı karşılama oranı, 2010 Mayıs ayında yüzde 34.2 olarak gerçekleşmiştir.

Tablo 3: Aylara Göre Dış Ticaret (Değer: 1,000 USD, Değişim: %)

	Yıl	İhracat (X)		İthalat (M)		X-M		X/M (%)
		Değer	Değişim	Değer	Değişim	Değer	Değişim	
SEKTÖR	Ocak-Mayıs	2009	362,594		883,392		-520,798	41
		2010	462,239	27.5	1,228,283	39.0	-766,044	47.1
	Mayıs	2009	73,857		193,702		-119,845	38.1
		2010	94,020	27.3	275,125	42.0	-181,105	51.1
İMALAT	Ocak-Mayıs	2009	37,124,302		38,374,206		-1,249,904	96.7
		2010	42,143,109	13.5	52,846,425	37.7	-10,703,316	79.7
	Mayıs	2009	6,921,074		8,720,108		-1,799,034	79.4
		2010	9,189,054	32.8	11,379,490	30.5	-2,190,436	21.8

Grafik 3: Kağıt ve Kağıt Ürünleri İmalatı Dış Ticareti

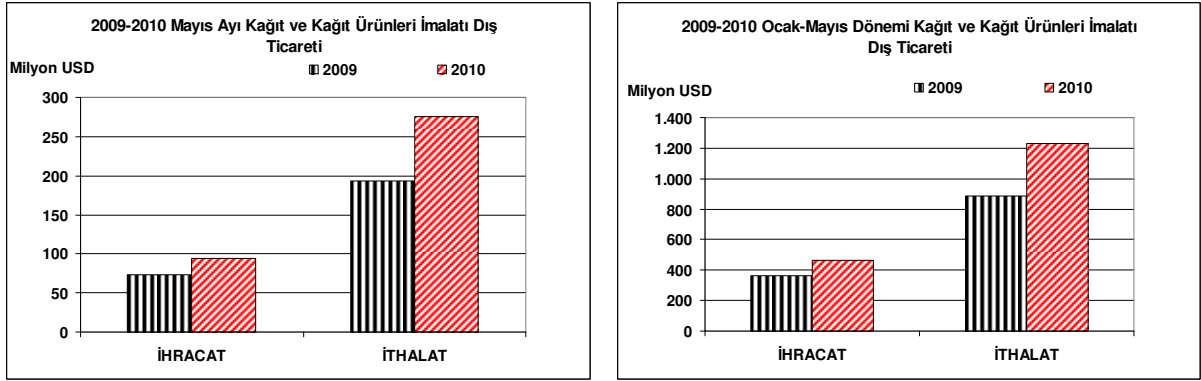

Grafik 4: Kağıt ve Kağıt Ürünleri İmalatı Dış Ticaretinin Gelişimi

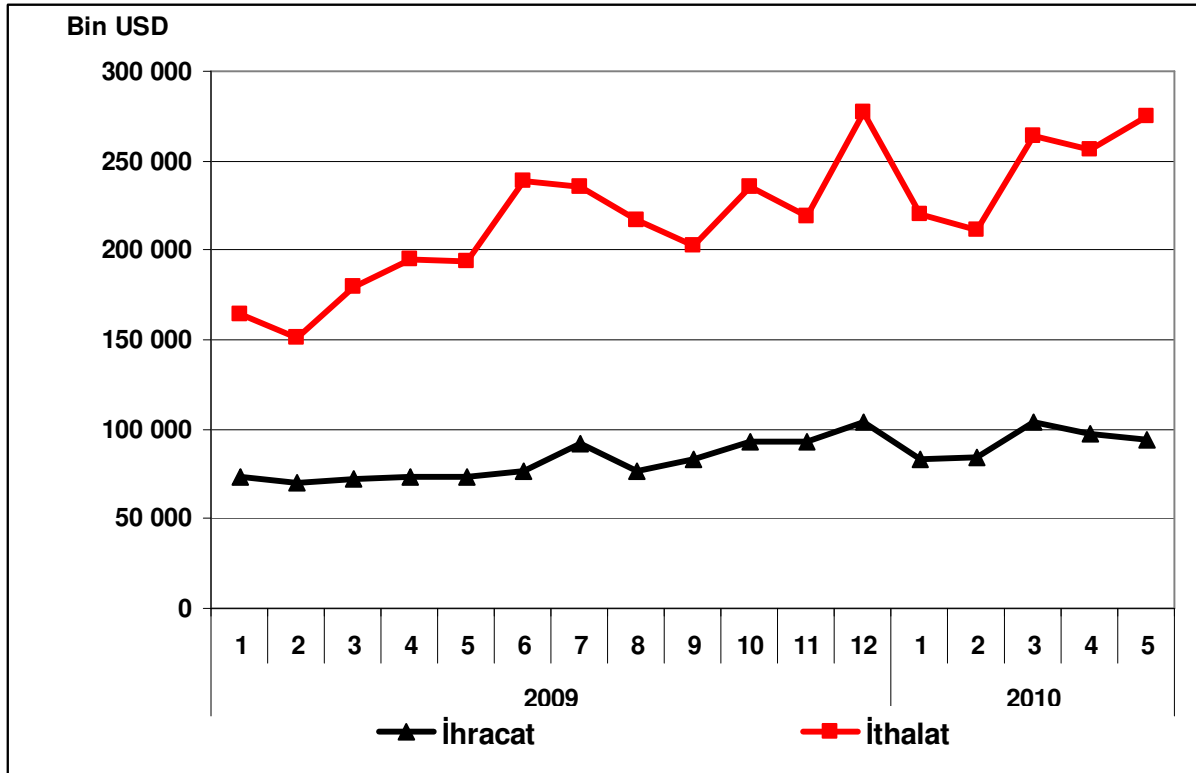

BASIM VE YAYIM; PLAK, KASET V.B KAYITLI MEDYANIN ÇOĞALTILMASI

Sektör Kodu (Nace): 22

1. Sektöre İlişkin Genel Bilgiler

Sektördeki İşyeri Sayısı (Adet) (2007)	13,941
İmalat Sanayi İçindeki Payı	%4.40
İmalat Sanayi İçindeki Sırası	9
Sektörde Ücretli Çalışan Sayısı (Kişi) (2007)	51,128
İmalat Sanayi İçindeki Payı	%2.08
İmalat Sanayi İçindeki Sırası	14
Sektör Üretim Değeri (Milyon TL) (2007)	6,268
İmalat Sanayi İçindeki Payı	%1.51
İmalat Sanayi İçindeki Sırası	15
Sektör Katma Değeri (Milyon TL) (2007)	1,479
İmalat Sanayi İçindeki Payı	%1.89
İmalat Sanayi İçindeki Sırası	16

2. Üretim Endeksi

2010 yılı Mayıs ayında 2005:100 temel yıllık sanayi üretim endeksi basım ve yayım sektöründe 129.4 olarak gerçekleşmiştir. Sektörde üretim endeksi, bir önceki yılın aynı ayına göre yüzde 19, bir önceki aya göre ise yüzde 15.3 oranında artış kaydetmiştir.

Tablo 1: Mayıs 2010 Üretim Endeksi (2005:100)

	Endeks	Değişim (%) (Yıllık)	Değişim (%) (Aylık)
Toplam Sanayi	118.0	15.6	3.7
İmalat Sanayi	116.9	16.5	3.6
Basım ve Yayım	129.4	19.0	15.3

Mayıs ayında imalat sanayi üretim endeksi bir önceki yılın aynı ayına göre yüzde 16.5 oranında artarken, basım ve yayım sektöründeki artış oranı imalat sanayinin üzerinde gerçekleşmiştir.

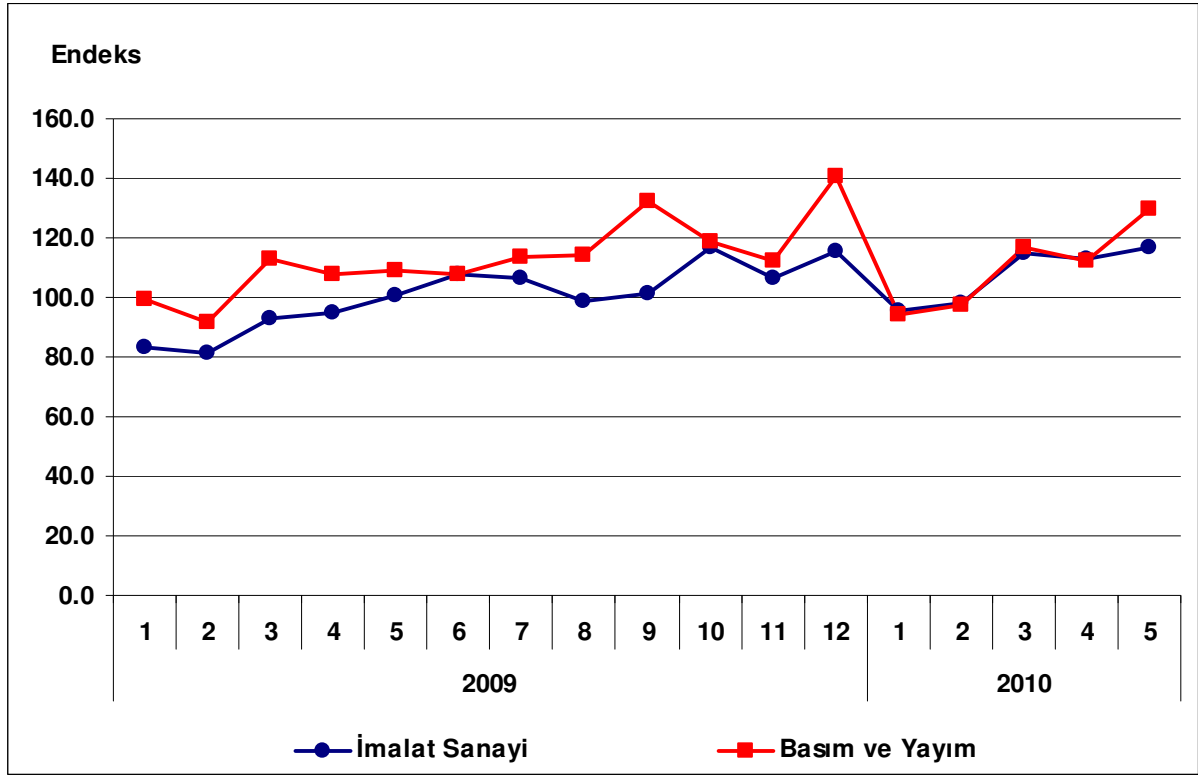
Grafik 1: Üretim Endeksinin Gelişimi

3. Kapasite Kullanım Oranı

2010 yılı Haziran ayında basım ve yayım sektöründe kapasite kullanım oranı yüzde 70.4 olarak gerçekleşmiştir. Kapasite kullanım oranı, bir önceki yılın aynı ayına göre 1.2 puan artarken, bir önceki aya göre 2 puan azalış kaydetmiştir.

Tablo 2: Haziran 2010 Kapasite Kullanım Oranı

	KKO (%)	Değişim (Puan) (Yıllık)	Değişim (Puan) (Aylık)
İmalat Sanayi	73.6	6.8	0.2
Basım ve Yayım	70.4	1.2	-2.0

Haziran ayında, imalat sanayi genelinde kapasite kullanım oranı ise yüzde 73.6 seviyesinde gerçekleşerek, yıllık bazda 6.8 puan artmıştır. Böylece, haziran ayında basım ve yayım sektöründe kapasite kullanım oranı imalat sanayinin 3.2 puan altında gerçekleşirken, yıllık artış düzeyi de imalat sanayi seviyesinin altında kalmıştır.

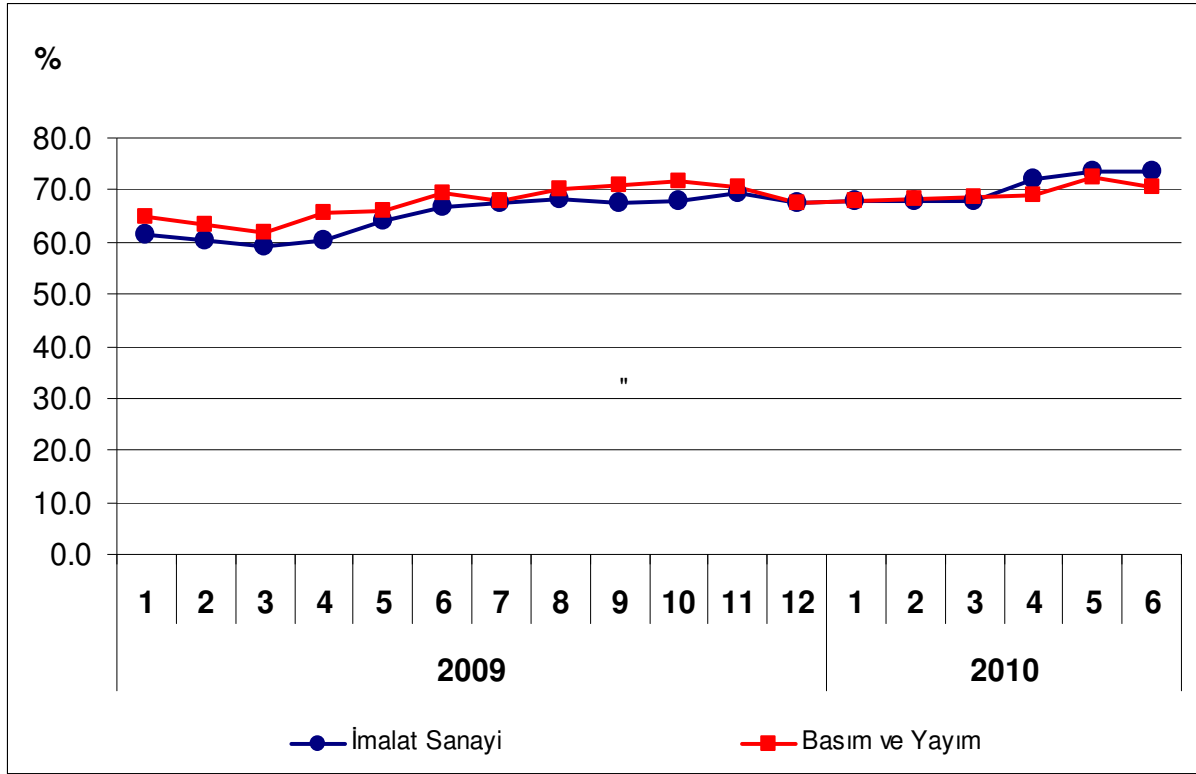
Grafik 2: Kapasite Kullanım Oranının Gelişimi

4. Dış Ticaret

Türkiye İstatistik Kurumu ve Gümrük Müsteşarlığı işbirliği ile oluşturulan geçici dış ticaret verilerine göre; basım ve yayım sektöründe 2010 yılı Mayıs ayında, 2009 yılının aynı ayına göre ihracat yüzde 26.1 artarak 12 milyon dolar, ithalat ise yüzde 10.3 artarak 38.5 milyon dolar olarak gerçekleşmiştir. 2009 Mayıs ayında yüzde 27 olan ihracatın ithalatı karşılama oranı, 2010 Mayıs ayında yüzde 31'e yükselmiştir.

Tablo 3: Aylara Göre Dış Ticaret (Değer: 1,000 USD, Değişim: %)

	Yıl	İhracat (X)		İthalat (M)		X-M		X/M (%)
		Değer	Değişim	Değer	Değişim	Değer	Değişim	
SEKTÖR	Ocak-Mayıs	2009	48,950		175,115		-126,165	28
		2010	52,886	8.0	210,166	20.0	-157,280	24.7
	Mayıs	2009	9,531		34,941		-2,541	27
		2010	12,015	26.1	38,549	10.3	-26,534	4.4
İMALAT	Ocak-Mayıs	2009	37,124,234		38,369,260		-1,245,026	97
		2010	42,143,109	13.5	52,846,425	37.7	-10,703,316	759.7
	Mayıs	2009	6,921,074		8,719,815		-1,798,741	79
		2010	9,189,054	32.8	11,379,490	30.5	-2,190,436	21.8

Grafik 3: Basım ve Yayımla Sektörü Dış Ticareti

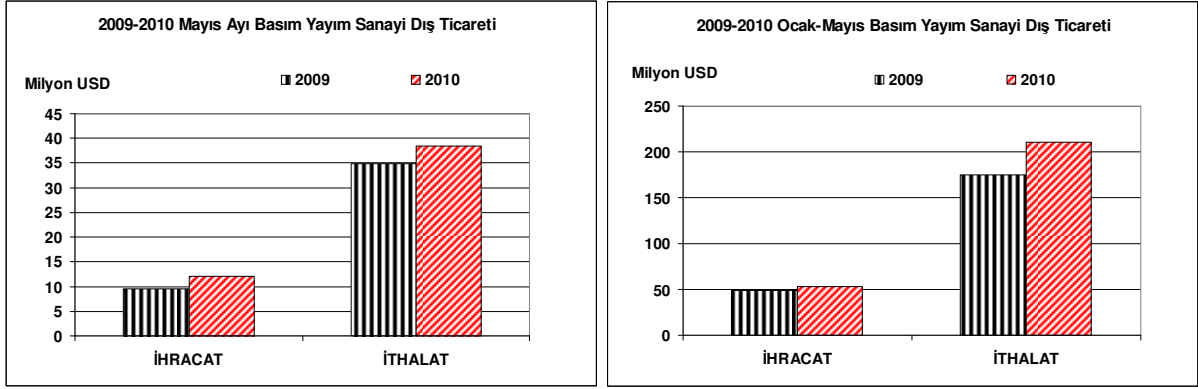

Grafik 4: Basım ve Yayımla Sektörü Dış Ticaretinin Gelişimi

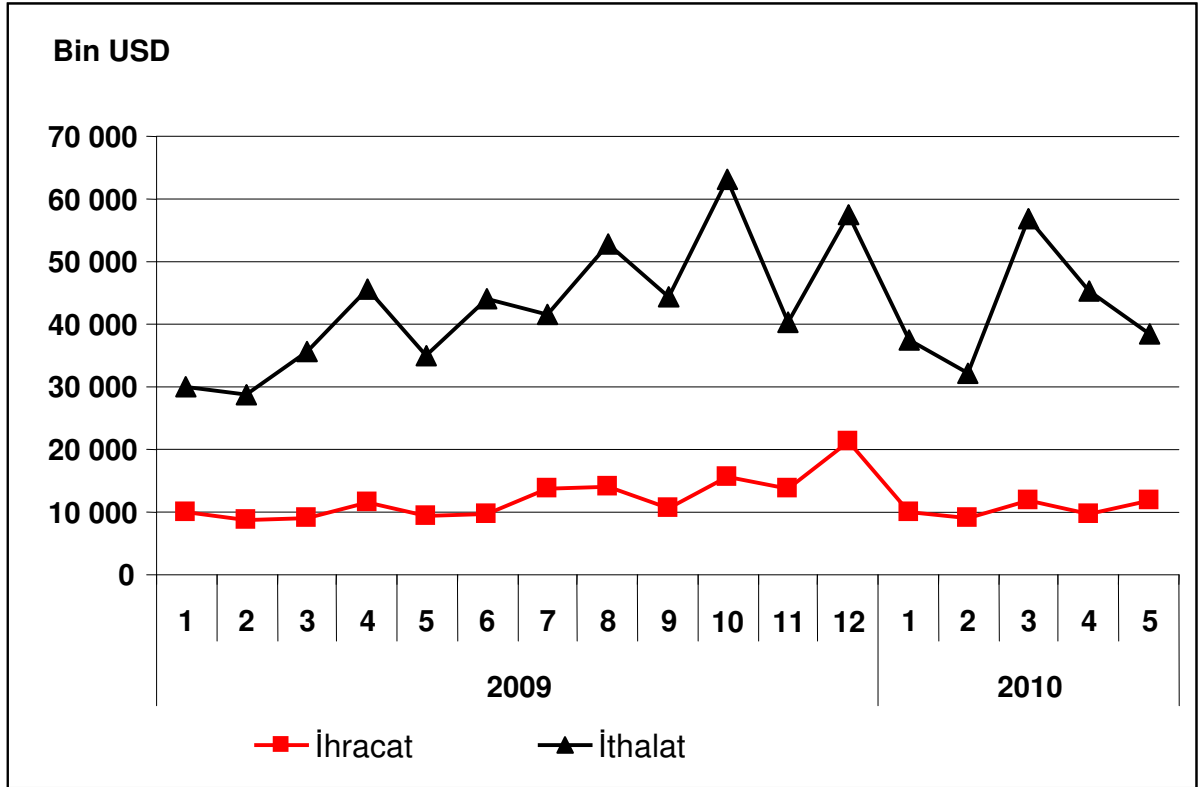

KOK KÖMÜRÜ, RAFİNE EDİLMİŞ PETROL ÜRÜNLERİ VE NÜKLEER YAKIT İMALATI

Sektör Kodu (NACE): 23

1. Sektöre İlişkin Genel Bilgiler

Sektördeki İşyeri Sayısı (Adet) (2007)	155
İmalat Sanayi İçindeki Payı	0.05%
İmalat Sanayi İçindeki Sırası	20
Sektörde Ücretli Çalışan Sayısı (Kişi) (2007)	6,746
İmalat Sanayi İçindeki Payı	0.27%
İmalat Sanayi İçindeki Sırası	21
Sektör Üretim Değeri (Milyon TL) (2007)	20,181
İmalat Sanayi İçindeki Payı	4.87%
İmalat Sanayi İçindeki Sırası	9
Sektör Katma Değeri (Milyon TL) (2007)	1,999
İmalat Sanayi İçindeki Payı	2.53%
İmalat Sanayi İçindeki Sırası	13

2. Üretim Endeksi

2010 yılı Mayıs ayında, kok kömürü, rafine edilmiş petrol ürünleri ve nükleer yakıt imalatı sektöründe üretim endeksi (2005=100) 91.2 olarak gerçekleşmiştir. Sektör üretim endeksi, bir önceki yılın aynı ayına göre yüzde 9.2 oranında artarken, bir önceki aya göre yüzde 7.7 oranında artış kaydetmiştir.

Tablo 1: Mayıs 2010 Üretim Endeksi (2005=100)

	Endeks	Değişim (%) (Yıllık)	Değişim (%) (Aylık)
Toplam Sanayi	118.0	15.6	3.7
İmalat Sanayi	116.9	16.5	3.6
Kok Kömürü, Rafine Edilmiş Petrol Ürünleri ve Nükleer Yakıt İmalatı	91.2	9.2	7.7

Mayıs ayında imalat sanayi üretim endeksi ise bir önceki yılın aynı ayına göre yüzde 16.4 oranında artarken, kok kömürü, rafine edilmiş petrol ürünleri ve nükleer yakıt imalatı sektöründeki artış oranı imalat sanayinin altında gerçekleşmiştir.

Grafik 1: Üretim Endeksinin Gelişimi (2005=100)

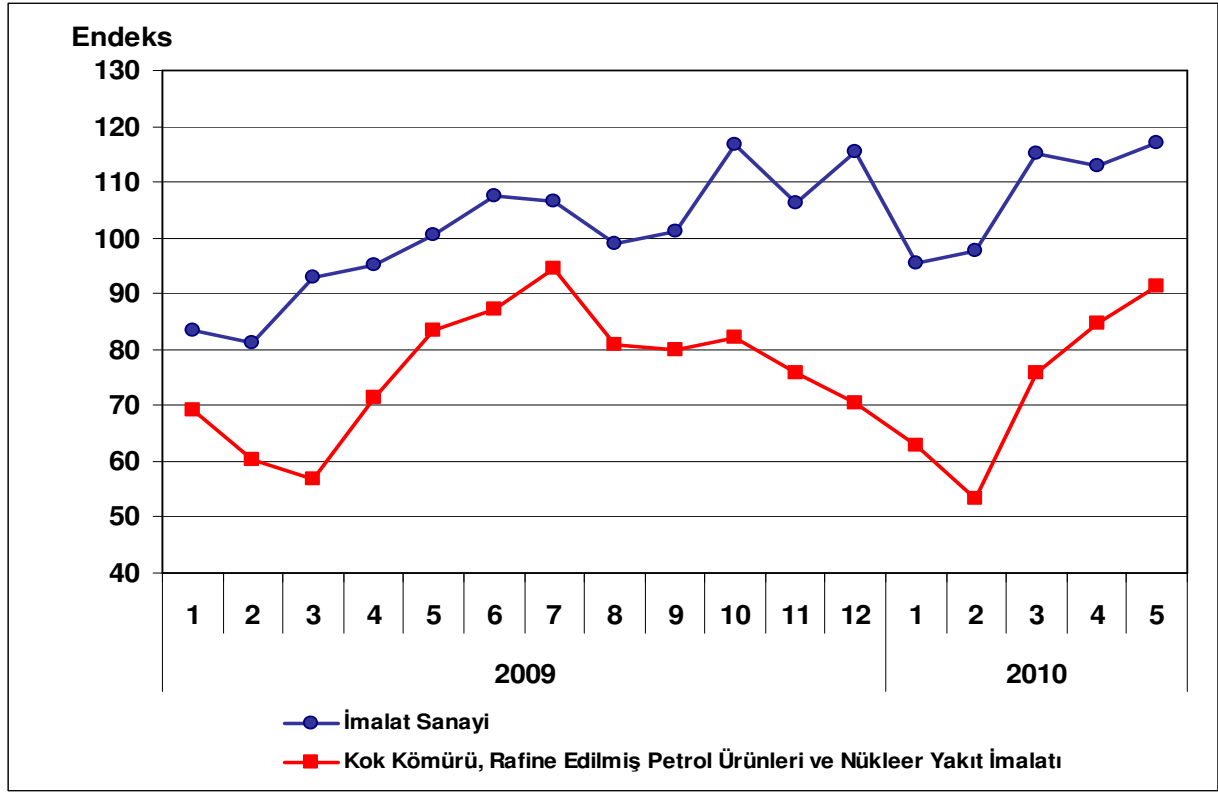

3. Kapasite Kullanım Oranı

2010 yılı Haziran ayında kok kömürü, rafine edilmiş petrol ürünleri ve nükleer yakıt imalatı sektöründe kapasite kullanım oranı yüzde 66.0 olarak gerçekleşmiştir. Kapasite kullanım oranı, bir önceki yılın aynı ayına göre 5.4 puan artarken, bir önceki aya göre 2.3 puan artış kaydetmiştir.

Tablo 2: Haziran 2010 Kapasite Kullanım Oranı

	KKO (%)	Değişim (Puan) (Yıllık)	Değişim (Puan) (Aylık)
İmalat Sanayi	73.6	6.8	0.2
Kok Kömürü, Rafine Edilmiş Petrol Ürünleri ve Nükleer Yakıt İmalatı	66.0	5.4	2.3

Haziran ayında, imalat sanayi genelinde kapasite kullanım oranı ise yüzde 73.6 seviyesinde gerçekleşerek, yıllık bazda 6.8 puan artmıştır. Böylece, haziran ayında kok kömürü, rafine edilmiş petrol ürünleri ve nükleer yakıt imalatı sektöründe kapasite kullanım oranı imalat sanayinin 7.6 puan altında gerçekleşirken, yıllık artış düzeyi de imalat sanayi seviyesinin altında kalmıştır.

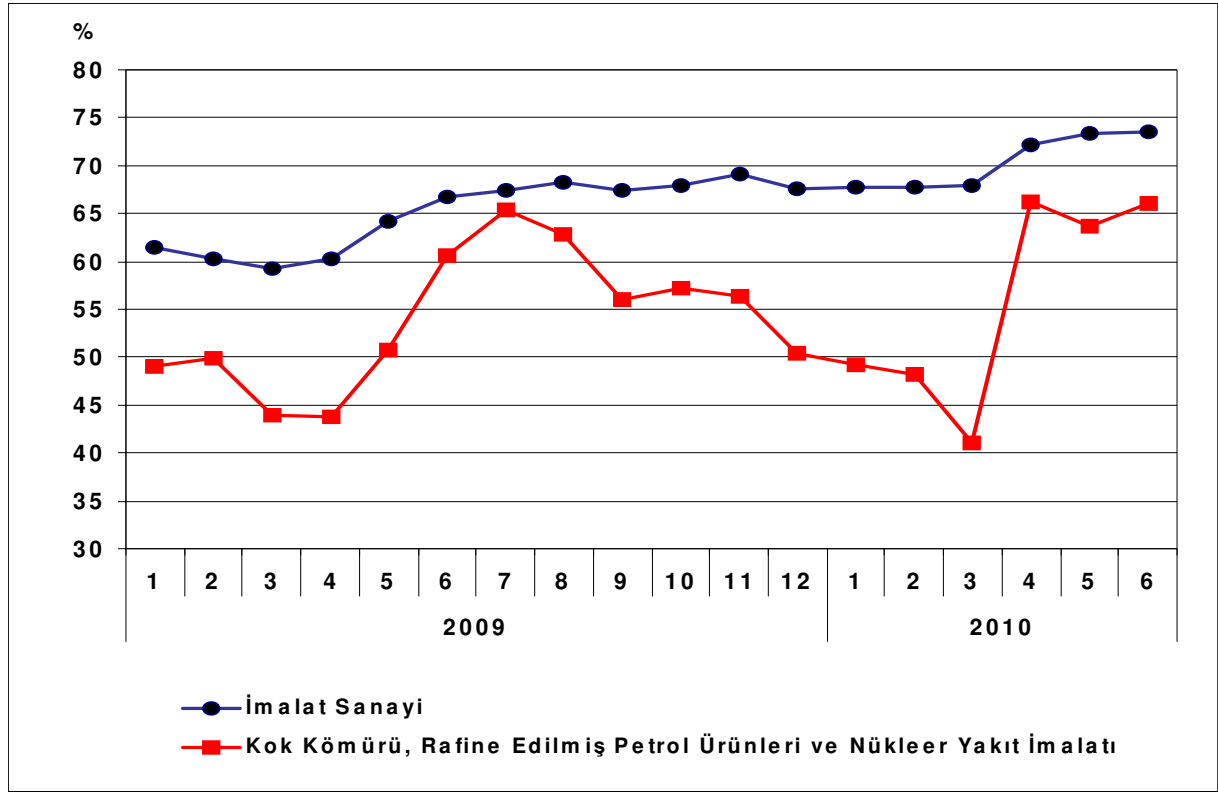
Grafik 2: Kapasite Kullanım Oranının Gelişimi

4. Dış Ticaret

Türkiye İstatistik Kurumu ve Gümrük Müsteşarlığı işbirliği ile oluşturulan geçici dış ticaret verilerine göre; kok kömürü, rafine edilmiş petrol ürünleri ve nükleer yakıt imalatı sektöründe, 2010 yılı Mayıs ayında, 2009 yılının aynı ayına göre ihracat yüzde 74.8 artarak 371 milyon dolar, ithalat ise yüzde 47.1 artarak 1,206 milyon dolar olarak gerçekleşti. Aynı dönemde dış ticaret açığı 607 milyon dolardan 834 milyon dolara yükseldi.

2009 Mayıs ayında yüzde 26 olan ihracatın ithalatı karşılama oranı, 2010 Mayıs ayında yüzde 31'e yükseldi.

Tablo 3: Aylara Göre Dış Ticaret (Değer: 1,000 USD, Değişim: %)

SEKTÖR	Yıl	İhracat (X)		İthalat (M)		X-M		X/M (%)
		Değer	Değişim	Değer	Değişim	Değer	Değişim	
SEKTÖR	Ocak-Mayıs	2009	879,467		3,353,961		-2,474,494	26
		2010	1,754,270	99.5	5,267,073	57.0	-3,512,803	42.0
	Mayıs	2009	212,389		819,445		-607,057	26
		2010	371,305	74.8	1,205,656	47.1	-834,351	37.4
İMALAT	Ocak-Mayıs	2009	37,124,301		38,369,260		-1,244,959	97
		2010	42,143,109	13.5	52,846,425	37.7	-10,703,316	759.7
	Mayıs	2009	6,921,074		8,719,815		-1,798,741	79
		2010	9,189,054	32.8	11,379,490	30.5	-2,190,436	21.8

Grafik 3: Kok Kömürü, Rafine Edilmiş Petrol Ürünleri ve Nükleer Yakıt İmalatı Dış Ticareti (Milyon Dolar)

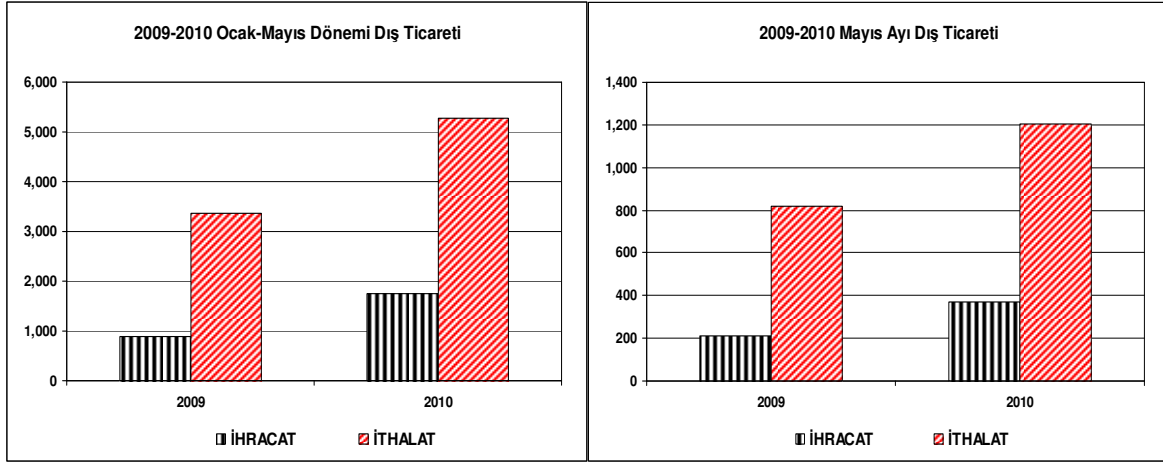

Grafik 4: Dış Ticaretin Gelişimi

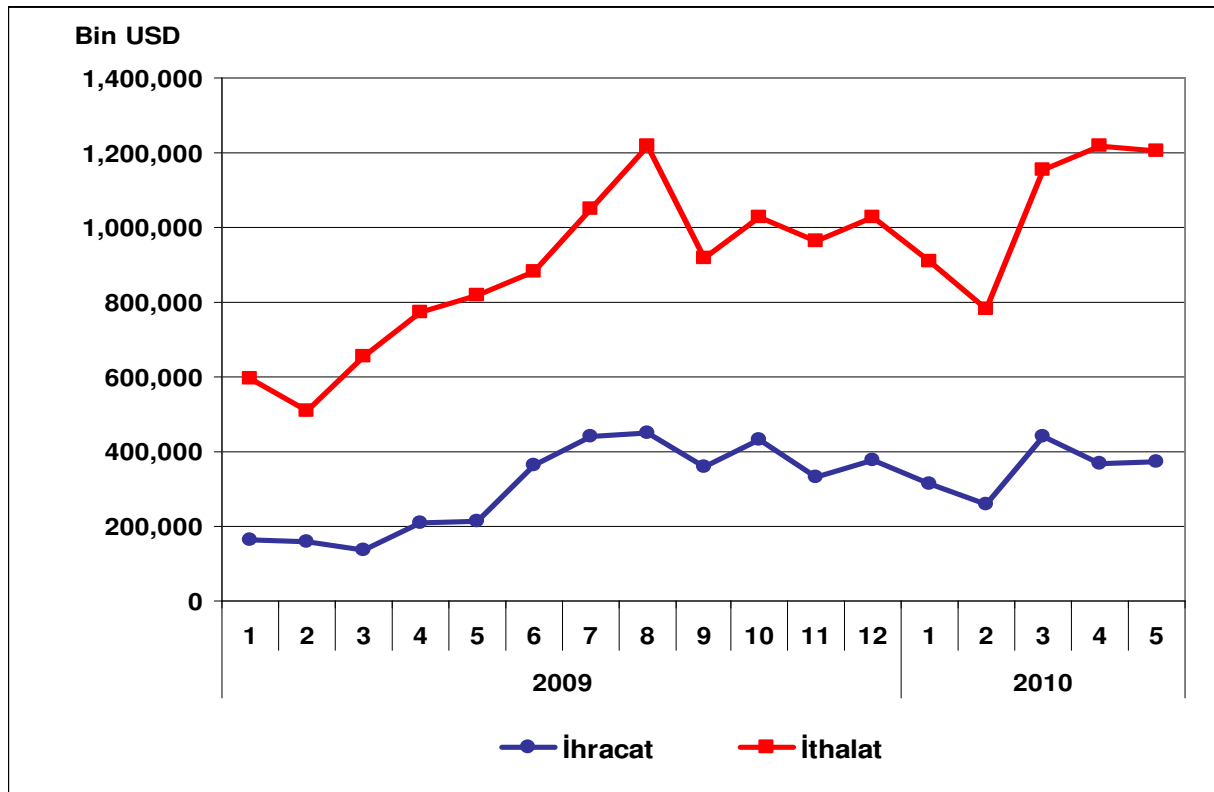

KİMYASAL MADDE VE ÜRÜNLERİ İMALATI

Sektör Kodu (NACE): 24

1. Sektöre İlişkin Genel Bilgiler

Sektördeki İşyeri Sayısı (Adet) (2007)	3,849
İmalat Sanayi İçindeki Payı	%1.22
İmalat Sanayi İçindeki Sırası	14
Sektörde Ücretli Çalışan Sayısı (Kişi) (2007)	79,119
İmalat Sanayi İçindeki Payı	%3.22
İmalat Sanayi İçindeki Sırası	11
Sektör Üretim Değeri (Milyon TL) (2007)	23,671
İmalat Sanayi İçindeki Payı	%5.71
İmalat Sanayi İçindeki Sırası	8
Sektör Katma Değeri (Milyon TL) (2007)	5,086
İmalat Sanayi İçindeki Payı	%6.44
İmalat Sanayi İçindeki Sırası	7

2. Üretim Endeksi

2010 yılı Mayıs ayında 2005=100 temel yıllık sanayi üretim endeksi kimyasal madde ve ürünleri imalatı sektöründe 140.0 olarak gerçekleşmiştir. Üretim endeksi, bir önceki yılın aynı ayına göre yüzde 11.7 oranında artarken, bir önceki aya göre yüzde 1.7 oranında artış göstermiştir.

Tablo 1: Mayıs 2010 Üretim Endeksi (2005=100)

	Endeks	Değişim (%) (Yıllık)	Değişim (%) (Aylık)
Toplam Sanayi	118.0	15.6	3.7
İmalat Sanayi	116.9	16.5	3.6
Kimyasal Madde ve Ürünleri İmalatı	140.0	11.7	1.7

Mayıs ayında imalat sanayi üretim endeksi ise bir önceki yılın aynı ayına göre yüzde 16.5 oranında artarken, kimyasal madde ve ürünleri imalatı sektöründeki artış oranı imalat sanayinin altında gerçekleşmiştir.

Grafik 1: Üretim Endeksinin Gelişimi (2005=100)

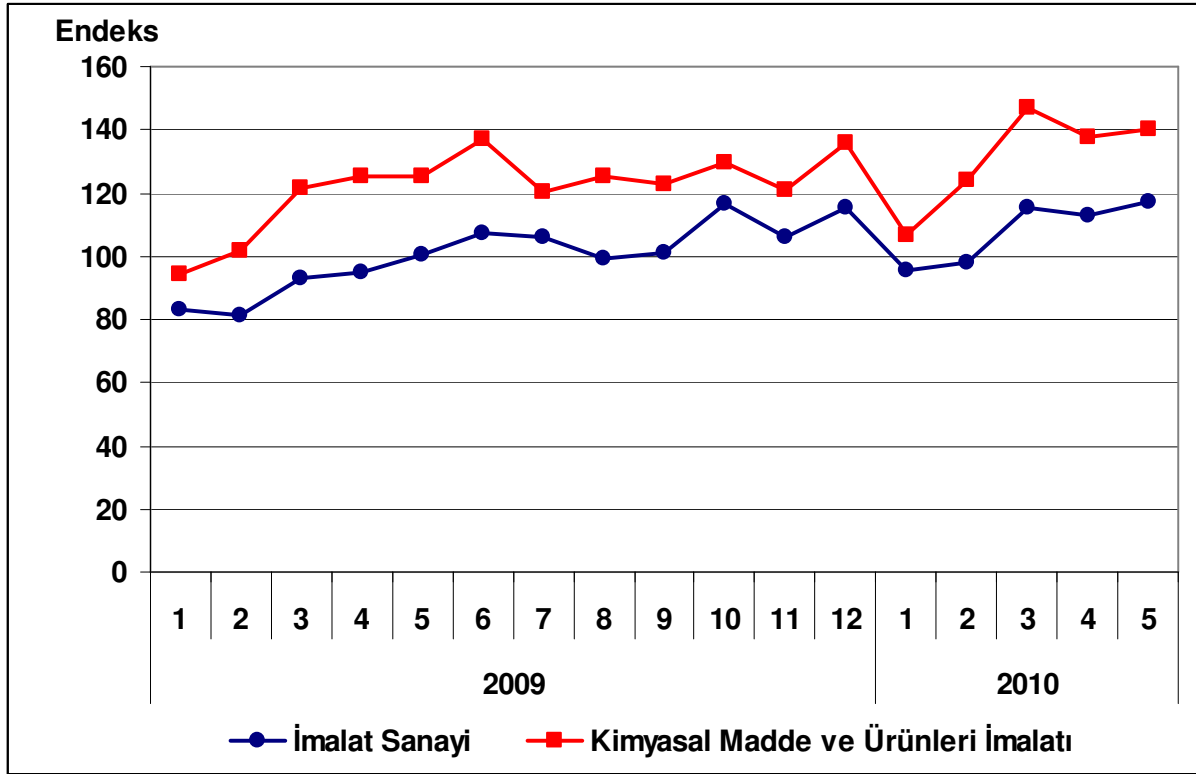

3. Kapasite Kullanım Oranı

2010 yılı Haziran ayında kimyasal madde ve ürünleri imalatı sektöründe kapasite kullanım oranı yüzde 76.9 olarak gerçekleşmiştir. Kapasite kullanım oranı, bir önceki yılın aynı ayına göre 10.2 puan artarken, bir önceki aya göre 0.3 puan artış olmuştur.

Tablo 2: Mayıs 2010 Kapasite Kullanım Oranı

	KKO (%)	Değişim (Puan) (Yıllık)	Değişim (Puan) (Aylık)
İmalat Sanayi	73.6	13.6	0.1
Kimyasal Madde ve Ürünleri İmalatı	76.9	10.2	0.3

Haziran ayında, imalat sanayi genelinde kapasite kullanım oranı ise yüzde 73.6 seviyesinde gerçekleşerek, yıllık bazda 13.6 puan artmıştır. Böylece, Haziran ayında kimyasal madde ve ürünleri imalatı sektöründe kapasite kullanım oranı imalat sanayinin 3.3 puan üzerinde gerçekleşmesine karşın, yıllık artış oranı ise imalat sanayinin altında kalmıştır.

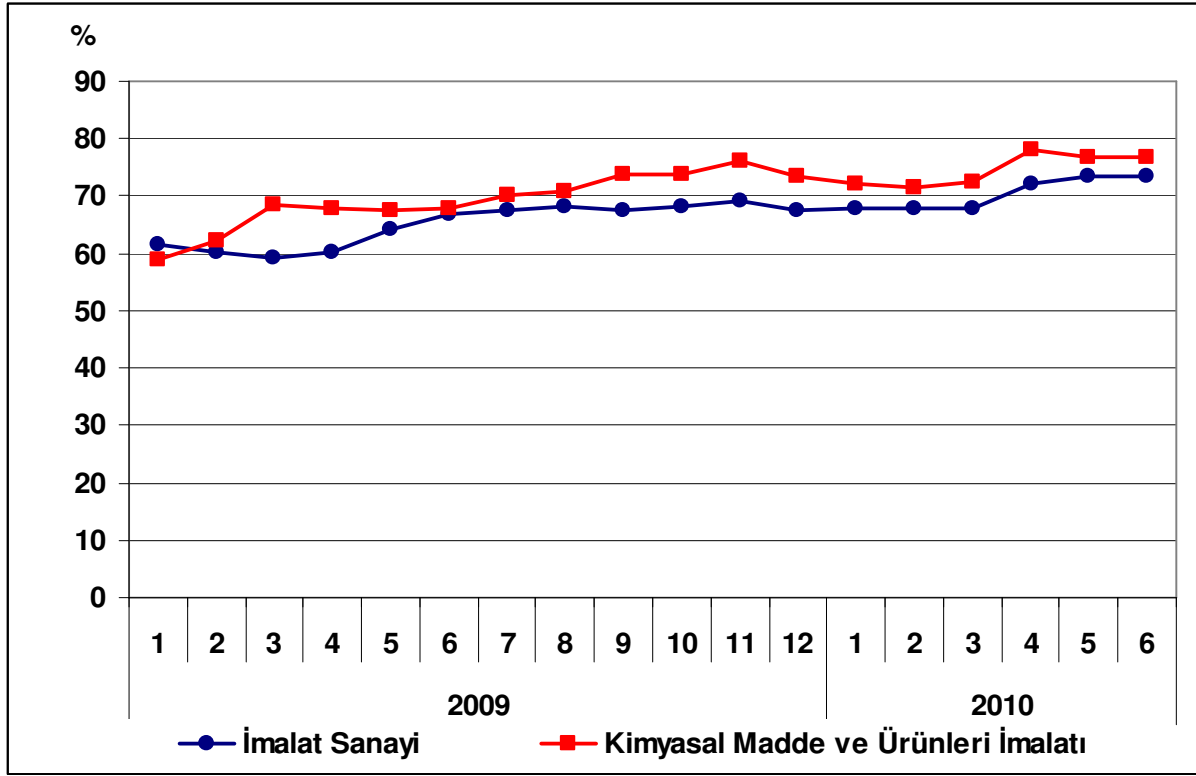
Grafik 2: Kapasite Kullanım Oranının Gelişimi

4. Dış Ticaret

Türkiye İstatistik Kurumu ve Gümrük Müsteşarlığı işbirliği ile oluşturulan geçici dış ticaret verilerine göre; kimyasal madde ve ürünleri imalat sektöründe, 2010 yılı Mayıs ayında, 2009 yılının aynı ayına göre ihracat yüzde 24.8 oranında artarak 456 milyon dolar, ithalat ise yüzde 38.4 oranında artarak 2,271 milyon dolar olarak gerçekleşmiştir. Aynı dönemde dış ticaret açığı 1,275 milyondan 1,815 milyona yükselmiştir.

2009 Mayıs ayında yüzde 22.3 olan ihracatın ithalatı karşılama oranı bir miktar düşerek 2010 Mayıs ayında yüzde 20.1'e inmiştir.

Tablo 3: Aylara Göre Dış Ticaret (Değer: 1,000 USD, Değişim: %)

SEKTÖR	Yıl	İhracat (X)		İthalat (M)		X-M		X/M (%)
		Değer	Değişim	Değer	Değişim	Değer	Değişim	
SEKTÖR	Ocak-Mayıs	2009	1,514,649		7,532,638		-6,017,989	20.1
		2010	2,165,304	43.0	10,631,103	41.1	-8,465,799	40.7
	Mayıs	2009	365,197		1,640,767		-1,275,570	22.3
		2010	455,717	24.8	2,271,012	38.4	-1,815,295	42.3
İMALAT	Ocak-Mayıs	2009	37,124,301		38,374,207		-1,249,906	96.7
		2010	42,144,540	13.5	52,703,571	37.3	-10,559,031	744.8
	Mayıs	2009	6,921,074		8,720,108		-1,799,034	79.4
		2010	9,189,054	32.8	11,379,490	30.5	-2,190,436	21.8

Grafik 3: Kimyasal Madde ve Ürünleri İmalatı Dış Ticareti

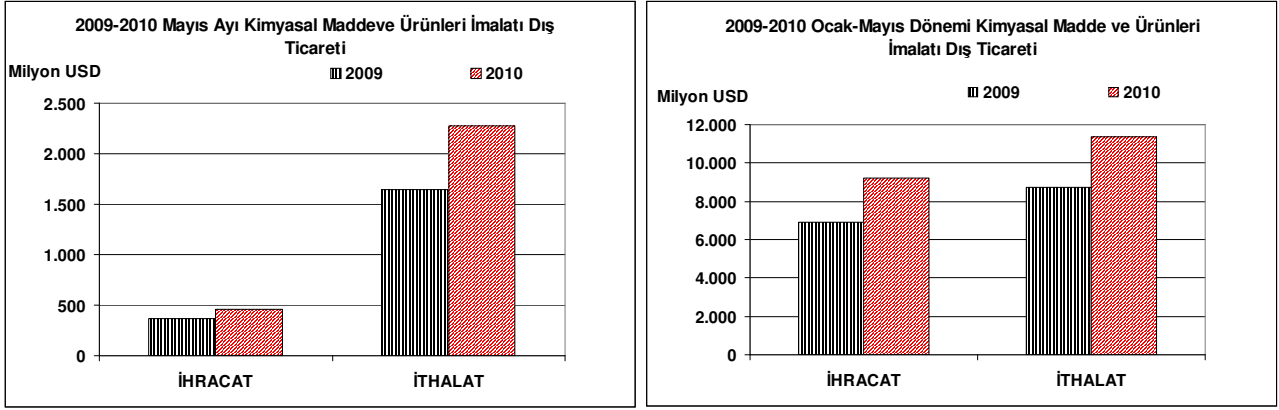

Grafik 4: Kimyasal Madde ve Ürünleri İmalatı Dış Ticaretinin Gelişimi

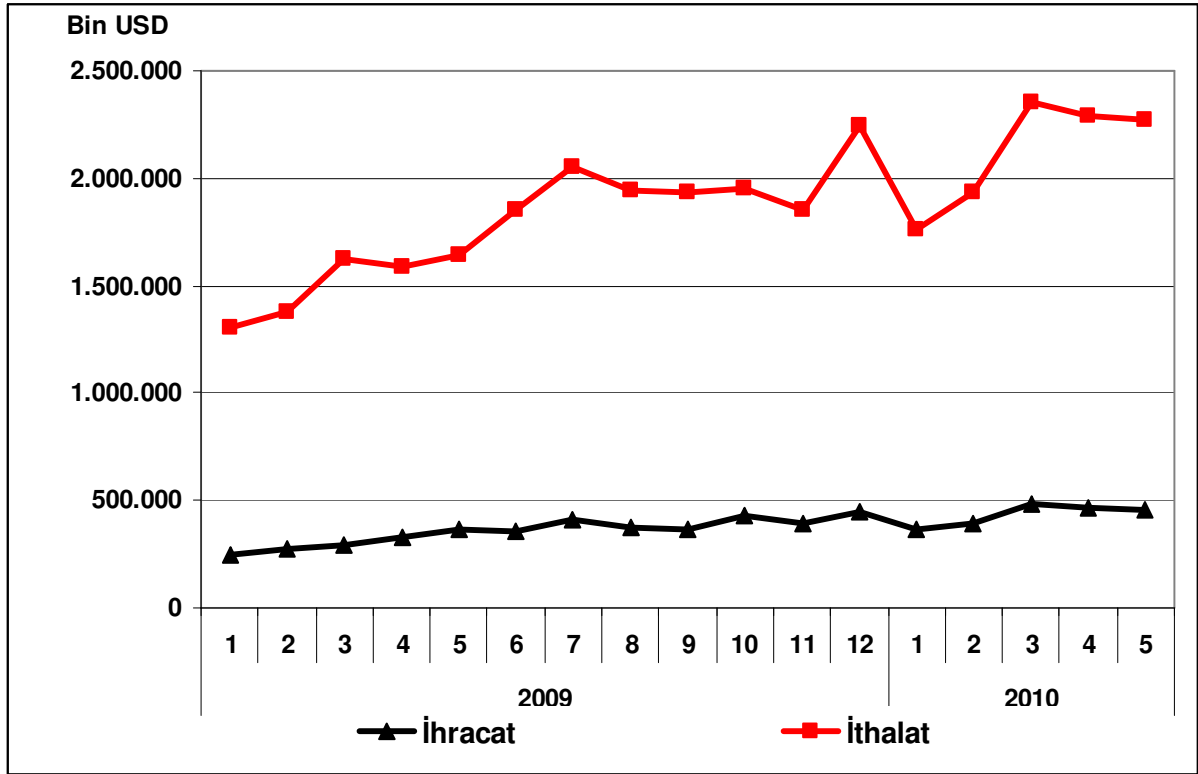

PLASTİK VE KAUÇUK ÜRÜNLERİ İMALATI

Sektör Kodu (NACE): 25

1. Sektöre İlişkin Genel Bilgiler

Sektördeki İşyeri Sayısı (Adet) (2007)	14,626
İmalat Sanayi İçindeki Payı	%4.62
İmalat Sanayi İçindeki Sırası	8
Sektörde Ücretli Çalışan Sayısı (Kişi) (2007)	114,992
İmalat Sanayi İçindeki Payı	%4.67
İmalat Sanayi İçindeki Sırası	9
Sektör Üretim Değeri (Milyon TL) (2007)	18,986
İmalat Sanayi İçindeki Payı	%4.58
İmalat Sanayi İçindeki Sırası	10
Sektör Katma Değeri (Milyon TL) (2007)	3,607
İmalat Sanayi İçindeki Payı	%4.57
İmalat Sanayi İçindeki Sırası	10

2. Üretim Endeksi

2010 yılı Mayıs ayında 2005=100 temel yıllık sanayi üretim endeksi plastik ve kauçuk ürünleri sektöründe 127.1 olarak gerçekleşmiştir. Üretim endeksi, bir önceki yılın aynı ayına göre yüzde 22.6 oranında artarken, bir önceki aya göre yüzde 5.9 oranında artış kaydetmiştir.

Tablo 1: Mayıs 2010 Üretim Endeksi (2005=100)

	Endeks	Değişim (%) (Yıllık)	Değişim (%) (Aylık)
Toplam Sanayi	118.0	15.6	3.7
İmalat Sanayi	116.9	16.5	3.6
Plastik ve Kauçuk Ürünleri İmalatı	127.1	22.6	5.9

Mayıs ayında imalat sanayi üretim endeksi ise bir önceki yılın aynı ayına göre yüzde 16.5 oranında artarken, plastik ve kauçuk ürünleri imalatı artış oranı imalat sanayinin üzerinde gerçekleşmiştir.

Grafik 1: Üretim Endeksinin Gelişimi (2005=100)

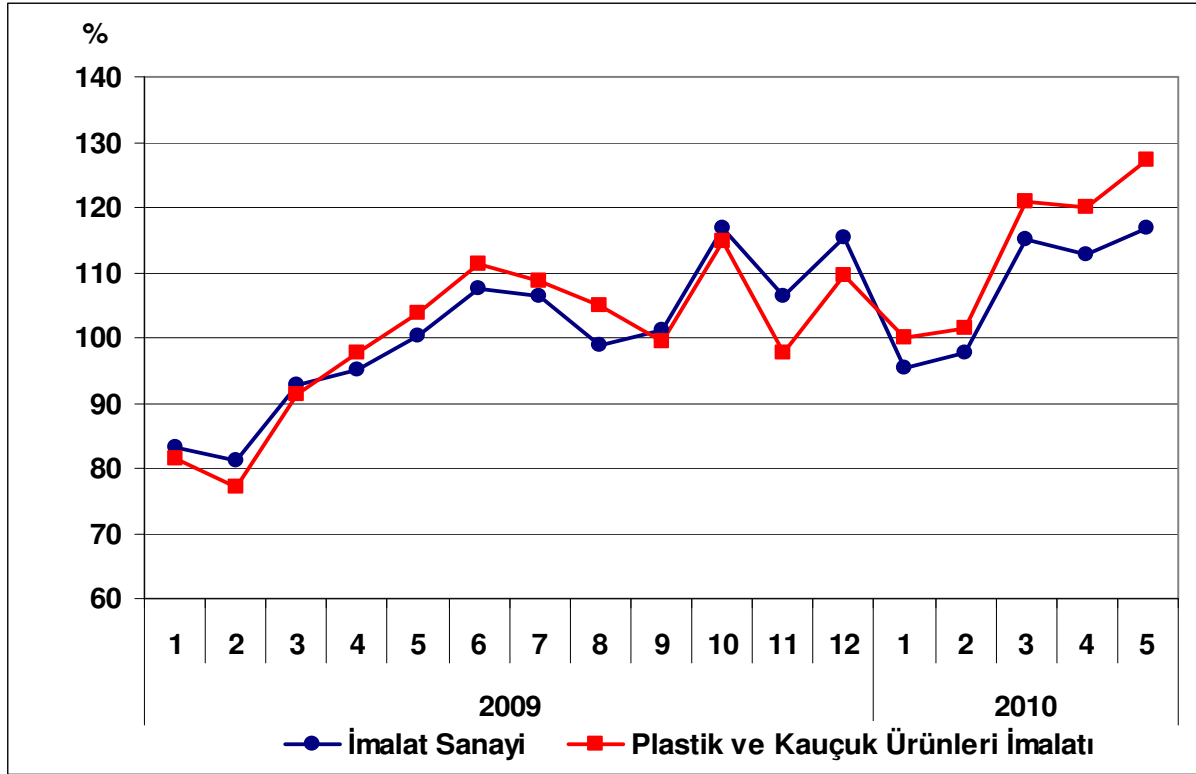

3. Kapasite Kullanım Oranı

2010 yılı Haziran ayında plastik ve kauçuk ürünleri imalatı sektöründe kapasite kullanım oranı yüzde 74.5 olarak gerçekleşmiştir. Kapasite kullanım oranı, bir önceki yılın aynı ayına göre 9 puan artarken, bir önceki aya göre 0.2 puan artış kaydetmiştir.

Tablo 2: Haziran 2010 Kapasite Kullanım Oranı

	KKO (%)	Değişim (Puan) (Yıllık)	Değişim (Puan) (Aylık)
İmalat Sanayi	73.6	6.8	0.2
Plastik ve Kauçuk Ürünleri İmalatı	74.5	9.0	0.2

Haziran ayında, imalat sanayi genelinde kapasite kullanım oranı ise yüzde 73.6 seviyesinde gerçekleşerek, yıllık bazda 6.8 puan artmıştır. Böylece, haziran ayında plastik ve kauçuk ürünleri imalatı sektöründe kapasite kullanım oranı imalat sanayinin 0.9 puan üzerinde gerçekleşirken, yıllık artış düzeyi de imalat sanayinin üstünde kalmıştır.

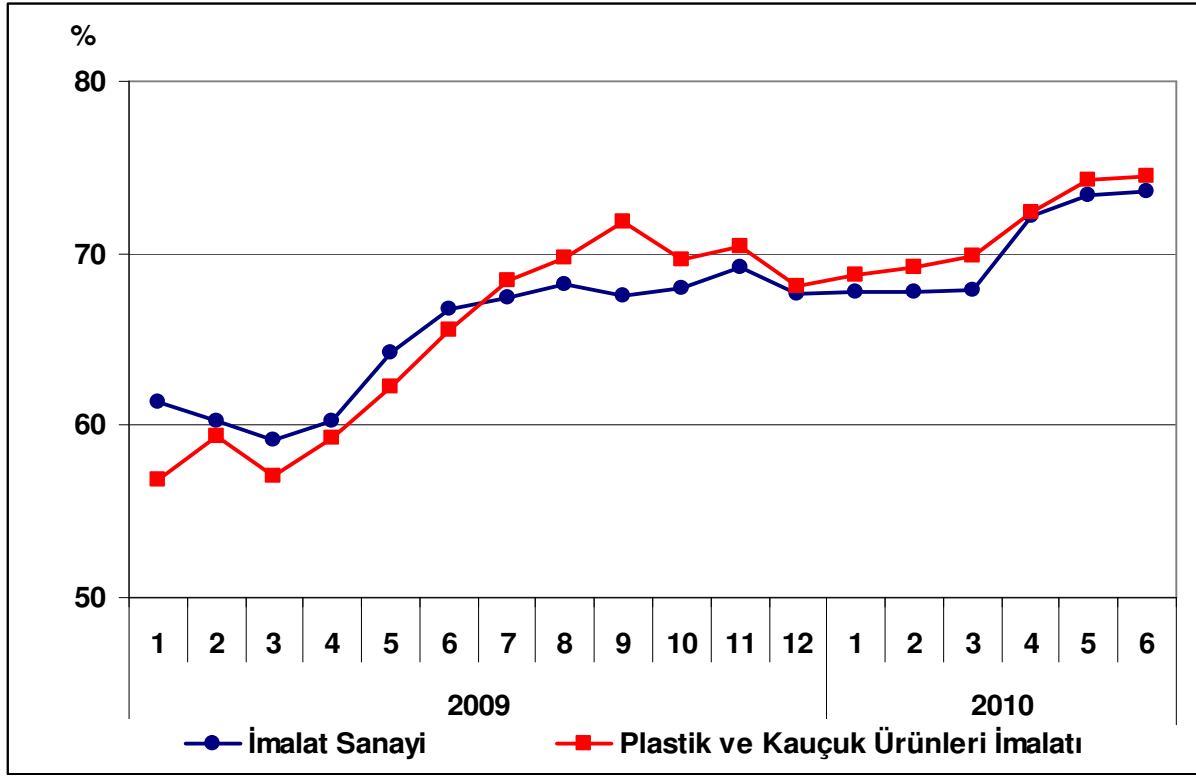
Grafik 2: Kapasite Kullanım Oranının Gelişimi

4. Dış Ticaret

Türkiye İstatistik Kurumu ve Gümrük Müsteşarlığı işbirliği ile oluşturulan geçici dış ticaret verilerine göre; plastik ve kauçuk ürünleri imalatı sektöründe, 2010 yılı Mayıs ayında, 2009 yılının aynı ayına göre ihracat yüzde 25.5 oranında artarak 385 milyon dolar, ithalat ise %38.8 oranında artarak 287 milyon dolar olarak gerçekleşti. Aynı dönemde dış ticaret fazlası 100 milyondan 99 milyona düştü.

2009 Mayıs ayında yüzde 149 olan ihracatın ithalatı karşılama oranı, 2010 Mayıs ayında yüzde 134'e düşmüştür.

Tablo 3: Aylara Göre Dış Ticaret (Değer: 1,000 USD, Değişim: %)

SEKTÖR	Yıl	İhracat (X)		İthalat (M)		X-M		X/M (%)	
		Değer	Değişim	Değer	Değişim	Değer	Değişim		
SEKTÖR	Ocak-Mayıs	2009	1,469,747		892,184		577,563	165	
		2010	1,864,980	26.9	1,327,724	48.8	537,256	-7.0	141
	Mayıs	2009	306,941		206,493		100,448		149
		2010	385,187	25.5	286,680	38.8	98,507	-1.9	134
İMALAT	Ocak-Mayıs	2009	37,124,234		38,369,260		-1,245,026		97
		2010	42,143,109	13.5	52,846,425	37.7	-10,703,316	759.7	80
	Mayıs	2009	6,921,074		8,719,815		-1,798,741		79
		2010	9,189,054	32.8	11,379,490	30.5	-2,190,436	21.8	81

Grafik 3: Plastik ve Kauçuk Ürünleri İmalatı Dış Ticareti

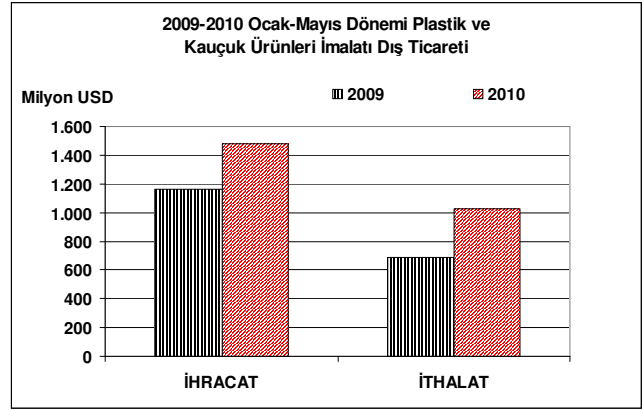
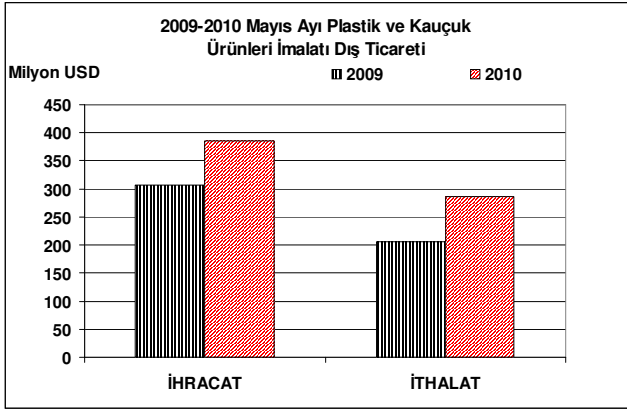

Grafik 4: Plastik ve Kauçuk Ürünleri İmalatı Dış Ticaretinin Gelişimi

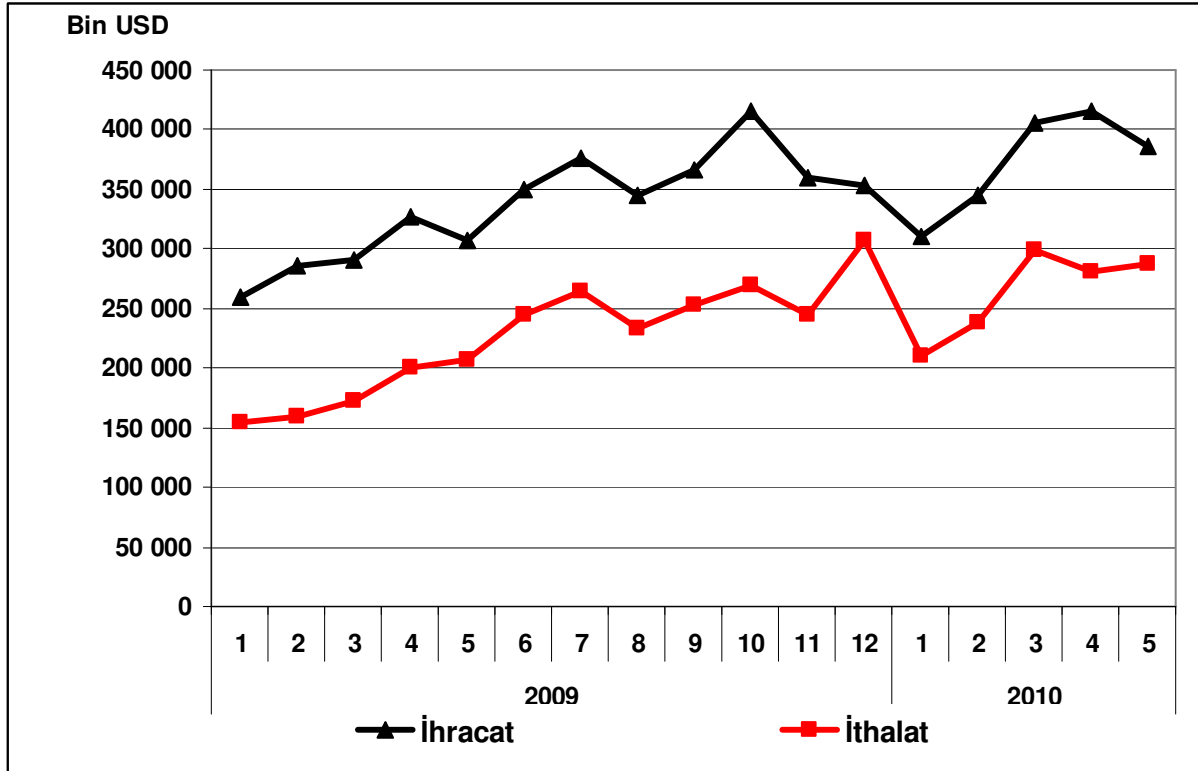

METALİK OLMAYAN DİĞER MİNERAL ÜRÜNLERİN İMALATI

Sektör Kodu (NACE): 26

1. Sektöre İlişkin Genel Bilgiler

Sektördeki İşyeri Sayısı (Adet) (2007)	12,568
İmalat Sanayi İçindeki Payı	%3.97
İmalat Sanayi İçindeki Sırası	10
Sektörde Ücretli Çalışan Sayısı (Kişi) (2007)	166,315
İmalat Sanayi İçindeki Payı	%6.76
İmalat Sanayi İçindeki Sırası	6
Sektör Üretim Değeri (Milyon TL) (2007)	25,067
İmalat Sanayi İçindeki Payı	%6.04
İmalat Sanayi İçindeki Sırası	7
Sektör Katma Değeri (Milyon TL) (2007)	7,455
İmalat Sanayi İçindeki Payı	%9.44
İmalat Sanayi İçindeki Sırası	3

2. Üretim Endeksi

2010 yılı Mayıs ayında 2005=100 temel yıllık sanayi üretim endeksi metalik olmayan diğer mineral ürünlerin imalatı sektöründe 124.7 olarak gerçekleşmiştir. Üretim endeksi, bir önceki yılın aynı ayına göre yüzde 18 oranında artarken, bir önceki aya göre ise yüzde 6 oranında artış kaydetmiştir.

Tablo 1: Mayıs 2010 Üretim Endeksi (2005=100)

	Endeks	Değişim (%) (Yıllık)	Değişim (%) (Aylık)
Toplam Sanayi	118.0	15.6	3.7
İmalat Sanayi	116.9	16.5	3.6
Metalik Olmayan Diğer Mineral Ürünlerin İmalatı	124.7	18.0	6.0

Mayıs ayında imalat sanayi üretim endeksi ise bir önceki yılın aynı ayına göre yüzde 16.5 oranında artarken, metalik olmayan diğer mineral ürünlerin imalatı sektöründeki artış oranı imalat sanayinin üstünde gerçekleşmiştir.

Grafik 1: Üretim Endeksinin Gelişimi (2005=100)

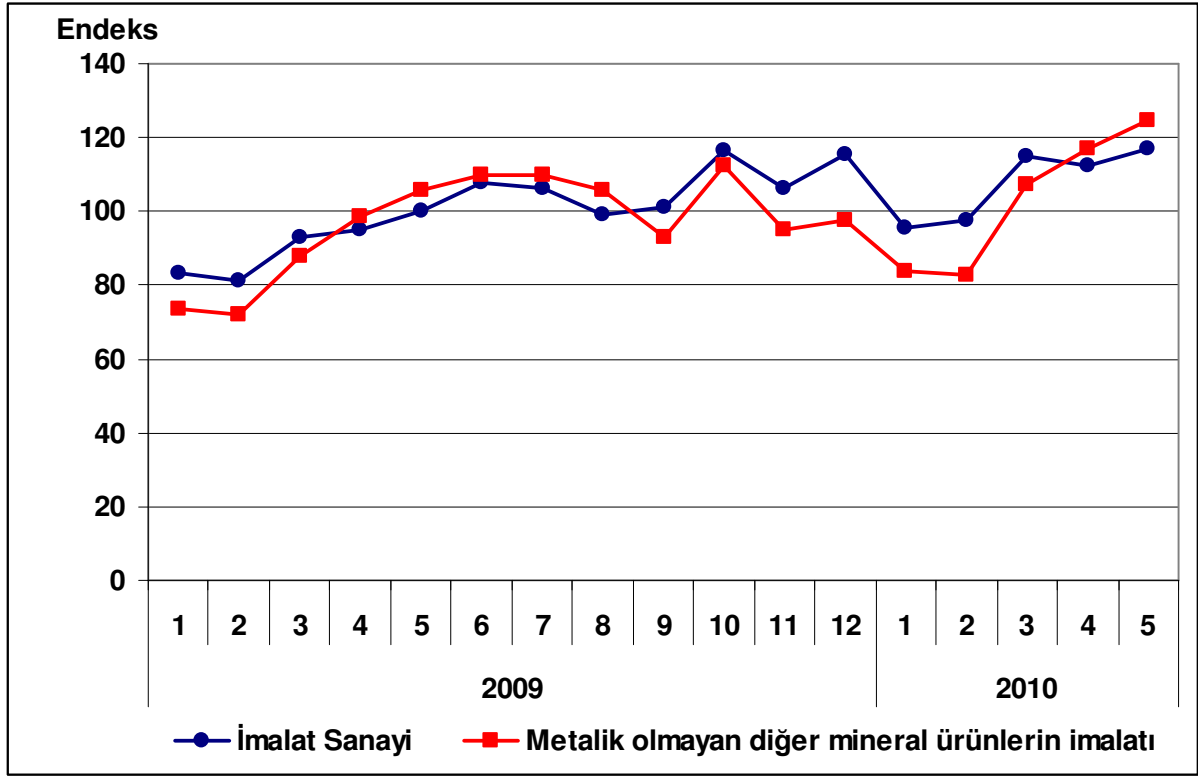

3. Kapasite Kullanım Oranı

2010 yılı Haziran ayında metalik olmayan diğer mineral ürünlerin imalatı sektöründe kapasite kullanım oranı yüzde 78.7 olarak gerçekleşmiştir. Kapasite kullanım oranı, bir önceki yılın aynı ayına göre 10.1 puan artarken, bir önceki aya göre ise 1.2 puan artış kaydetmiştir.

Tablo 2: Haziran 2010 Kapasite Kullanım Oranı

	KKO (%)	Değişim (Puan) (Yıllık)	Değişim (Puan) (Aylık)
İmalat Sanayi	73.6	6.8	0.2
Metalik olmayan diğer mineral ürünlerin imalatı	78.7	10.1	1.2

Haziran ayında, imalat sanayi genelinde kapasite kullanım oranı ise yüzde 73.6 seviyesinde gerçekleşerek, yıllık bazda 6.8 puan artmıştır. Böylece, Haziran ayında metalik olmayan diğer mineral ürünlerin imalatı sektöründe kapasite kullanım oranı imalat sanayinin 5.1 puan üzerinde gerçekleşirken, yıllık artış düzeyi de imalat sanayinin üstünde kalmıştır.

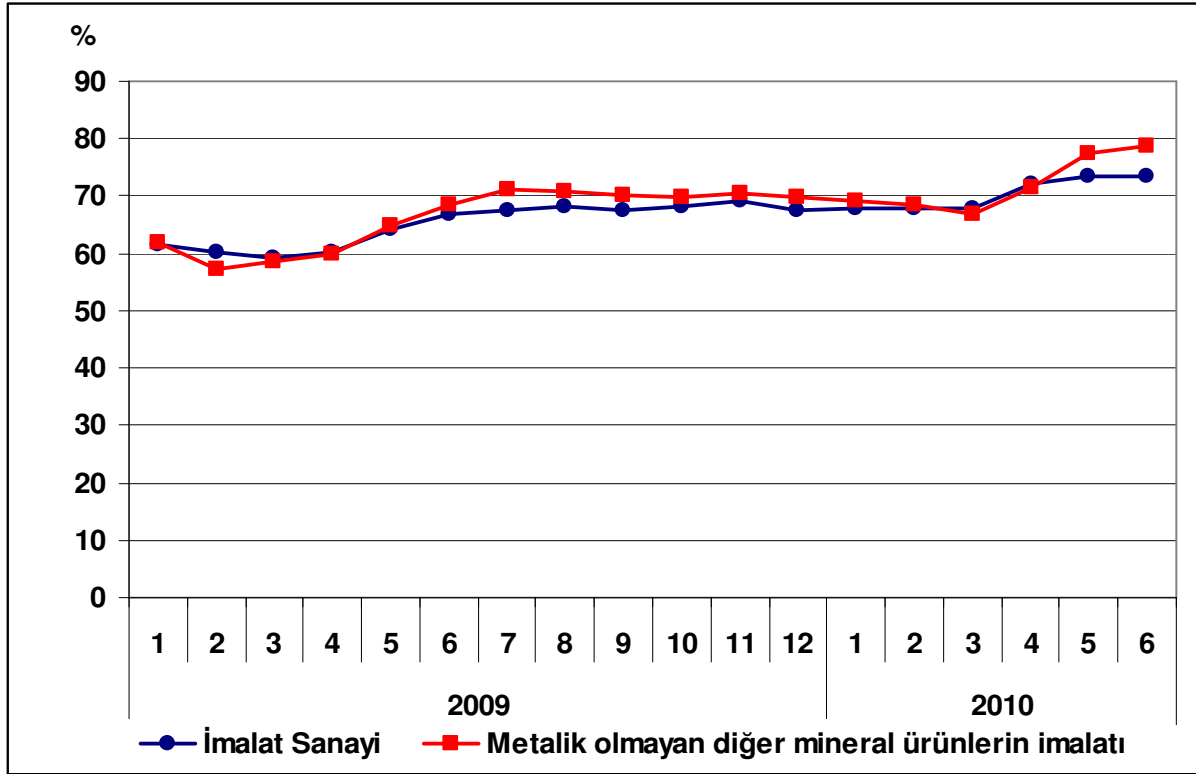
Grafik 2: Kapasite Kullanım Oranının Gelişimi

4. Dış Ticaret

Türkiye İstatistik Kurumu ve Gümrük Müsteşarlığı işbirliği ile oluşturulan geçici dış ticaret verilerine göre; metalik olmayan diğer mineral ürünlerin imalatı sektöründe, 2010 yılı Mayıs ayında, 2009 yılının aynı ayına göre ihracat yaklaşık yüzde 12.8 artarak 341 milyon dolar, ithalat ise yaklaşık yüzde 46.7 artarak 124 milyon dolar olarak gerçekleşti. Aynı dönemde dış ticaret fazlası 217.4 milyondan 216.6 milyona geriledi.

2009 Mayıs ayında yüzde 357 olan ihracatın ithalatı karşılama oranı, 2010 Mayıs ayında yüzde 274'e gerilemiştir.

Tablo 3: Aylara Göre Dış Ticaret (Değer: 1,000 USD, Değişim: %)

SEKTÖR	Yıl	İhracat (X)		İthalat (M)		X-M		X/M (%)	
		Değer	Değişim	Değer	Değişim	Değer	Değişim		
SEKTÖR	Ocak-Mayıs	2009	1,421,069		364,310		1,056,759	390	
		2010	1,632,564	14.9	584,666	60.5	1,047,898	-0.8	279
	Mayıs	2009	302,063		84,661		217,402		357
		2010	340,728	12.8	124,174	46.7	216,554	-0.4	274
İMALAT	Ocak-Mayıs	2009	37,124,234		38,369,260		-1,245,026		97
		2010	42,143,109	13.5	52,846,425	37.7	-10,703,316	-759.7	80
	Mayıs	2009	6,921,074		8,719,815		-1,798,741		79
		2010	9,189,054	32.8	11,379,490	30.5	-2,190,436	-21.8	81

Grafik 3: Metalik Olmayan Diğer Mineral Ürünlerin İmalatı Dış Ticareti

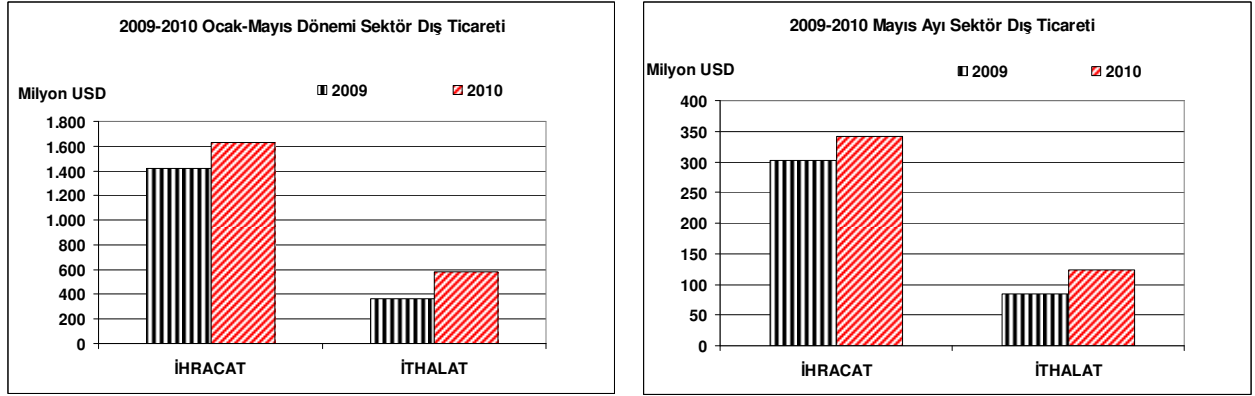

Grafik 4: Metalik Olmayan Diğer Mineral Ürünlerin İmalatı Dış Ticaretinin Gelişimi

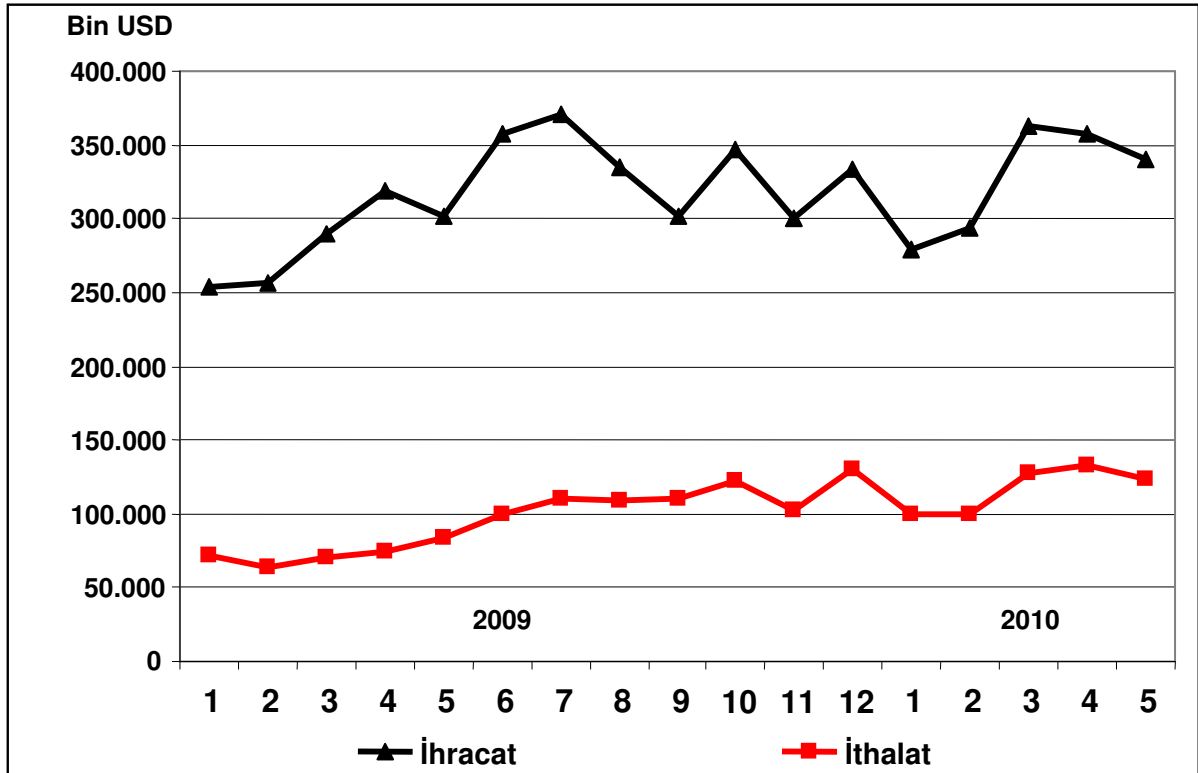

ANA METAL SANAYİİ

Sektör Kodu (NACE): 27

1. Sektöre İlişkin Genel Bilgiler

Sektördeki İşyeri Sayısı (Adet) (2007)	2,718
İmalat Sanayi İçindeki Payı	%0.86
İmalat Sanayi İçindeki Sırası	15
Sektörde Ücretli Çalışan Sayısı (Kişi) (2007)	98,348
İmalat Sanayi İçindeki Payı	%4.0
İmalat Sanayi İçindeki Sırası	10
Sektör Üretim Değeri (Milyon TL) (2007)	48,144
İmalat Sanayi İçindeki Payı	%11.61
İmalat Sanayi İçindeki Sırası	2
Sektör Katma Değeri (Milyon TL) (2007)	6,918
İmalat Sanayi İçindeki Payı	%8.76
İmalat Sanayi İçindeki Sırası	5

2. Üretim Endeksi

2010 yılı Mayıs ayında, 2005=100 temel yıllık sanayi üretim endeksi ana metal sanayii sektöründe 118.6 olarak gerçekleşmiştir. Üretim endeksi, bir önceki yılın aynı ayına göre yüzde 10.2 ve bir önceki aya göre de yüzde 4.5 oranlarında artış kaydetmiştir.

Tablo 1: Mayıs 2010 Üretim Endeksi (2005=100)

	Endeks	Değişim (%) (Yıllık)	Değişim (%) (Aylık)
Toplam Sanayi	118.0	15.6	3.7
İmalat Sanayi	116.9	16.5	3.6
Ana Metal Sanayii	118.6	10.2	4.5

Mayıs ayında imalat sanayi üretim endeksi ise bir önceki yılın aynı ayına göre yüzde 16.5 oranında artarken, ana metal sanayii sektöründeki artış oranı imalat sanayinin altında gerçekleşmiştir.

Grafik 1: Üretim Endeksinin Gelişimi (2005=100)

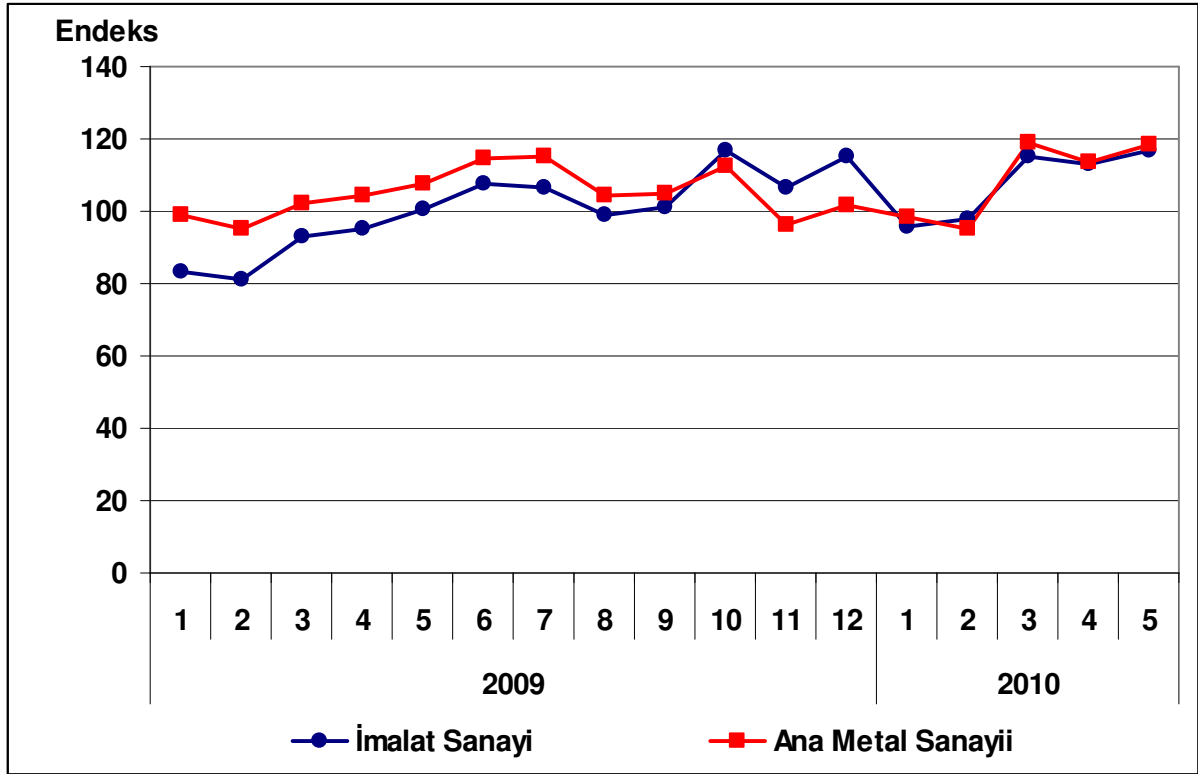

3. Kapasite Kullanım Oranı

2010 yılı Haziran ayında ana metal sanayii sektöründe kapasite kullanım oranı yüzde 77.9 olarak gerçekleşmiştir. Kapasite kullanım oranı, bir önceki yılın aynı ayına göre 5.9 puan artarken, bir önceki aya göre 1.7 puan azalış kaydetmiştir.

Tablo 2: Haziran 2010 Kapasite Kullanım Oranı

	KKO (%)	Değişim (Puan) (Yıllık)	Değişim (Puan) (Aylık)
İmalat Sanayi	73.6	6.8	0.2
Ana Metal Sanayii	77.9	5.9	-1.7

Haziran ayında, imalat sanayi genelinde kapasite kullanım oranı ise yüzde 73.6 seviyesinde gerçekleşerek, yıllık bazda 6.8 puan artmıştır. Böylece, Haziran ayında ana metal sanayi sektöründe kapasite kullanım oranı imalat sanayinin 4.3 puan üzerinde gerçekleşirken, yıllık artış düzeyi de imalat sanayinin altında kalmıştır.

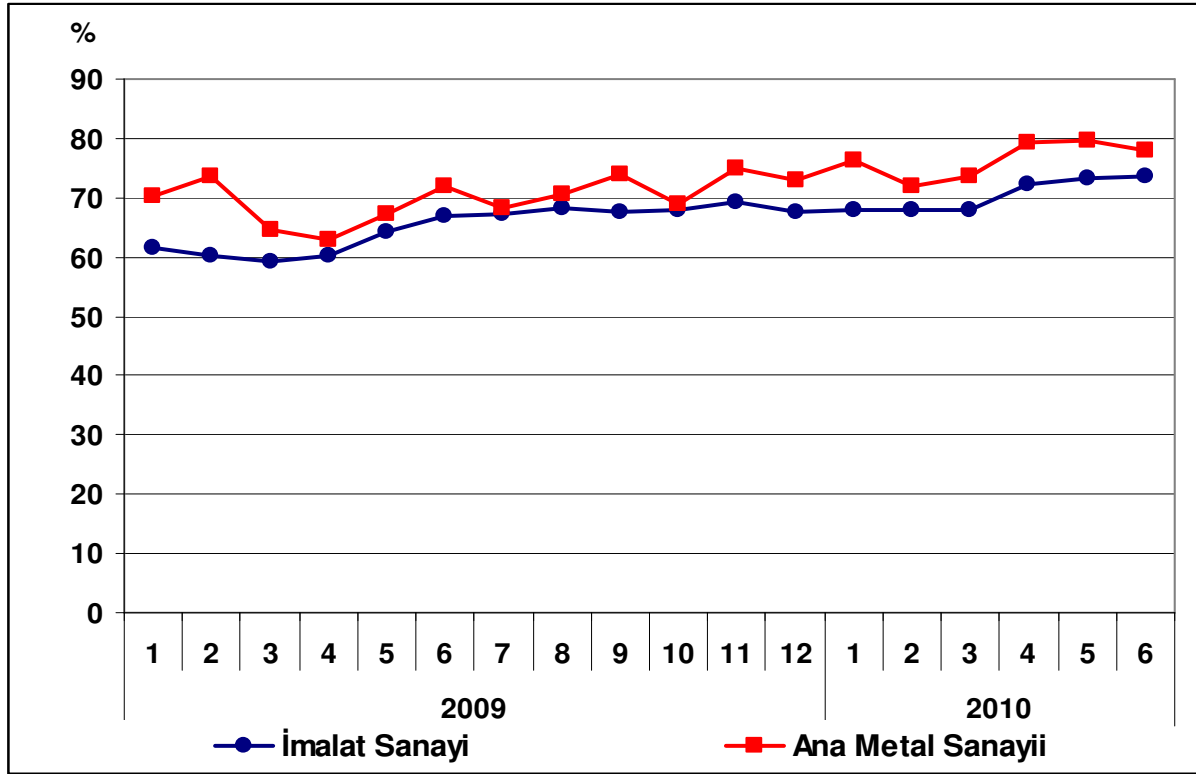
Grafik 2: Kapasite Kullanım Oranının Gelişimi

4. Dış Ticaret

Türkiye İstatistik Kurumu ve Gümrük Müsteşarlığı işbirliği ile oluşturulan geçici dış ticaret verilerine göre; ana metal sanayii sektöründe, 2010 yılı Mayıs ayında, 2009 yılının aynı ayına göre ihracat yüzde 122.6 artarak 1.95 milyar dolar, ithalat ise yüzde 53.5 artarak 1.41 milyar dolar olarak gerçekleşti. Sektör dış ticareti 2009 Mayıs ayında 43.3 milyon dolar açık vermişken, 2010 yılı aynı ayında 538.3 milyon dolar fazla vermiştir.

2009 yılı Mayıs ayında yüzde 95 olan ihracatın ithalatı karşılama oranı, 2010 yılı Mayıs ayında yüzde 138'e yükselmiştir.

Tablo 3: Aylara Göre Dış Ticaret (Değer: 1,000 USD, Değişim: %)

	Yıl	İhracat (X)		İthalat (M)		X-M		X/M (%)	
		Değer	Değişim	Değer	Değişim	Değer	Değişim		
SEKTÖR	Ocak-Mayıs	2009	8,071,385		4,229,002		3,842,383	191	
		2010	6,179,324	-23.4	6,700,265	58.4	-520,941	-113.6	92
	Mayıs	2009	875,411		918,662		-43,251		95
		2010	1,948,628	122.6	1,410,369	53.5	538,259	-1,344.5	138
İMALAT	Ocak-Mayıs	2009	37,124,234		38,369,260		-1,245,026		97
		2010	42,143,109	13.5	52,846,425	37.7	-10,703,316	759.7	80
	Mayıs	2009	6,921,074		8,719,815		-1,798,741		79
		2010	9,189,054	32.8	11,379,490	30.5	-2,190,436	21.8	81

Grafik 3: Ana Metal Sanayii İmalatı Dış Ticareti

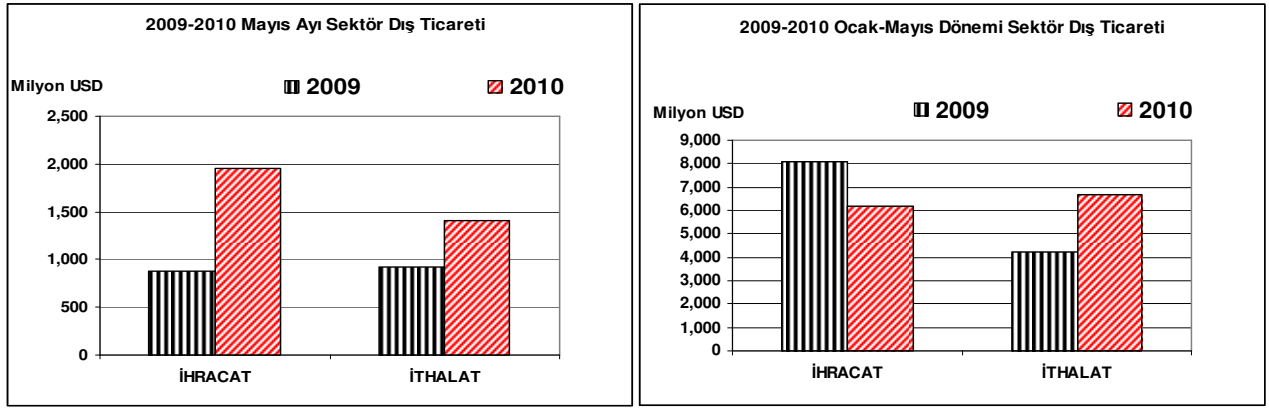

Grafik 4: Ana Metal Sanayii Dış Ticaretinin Gelişimi

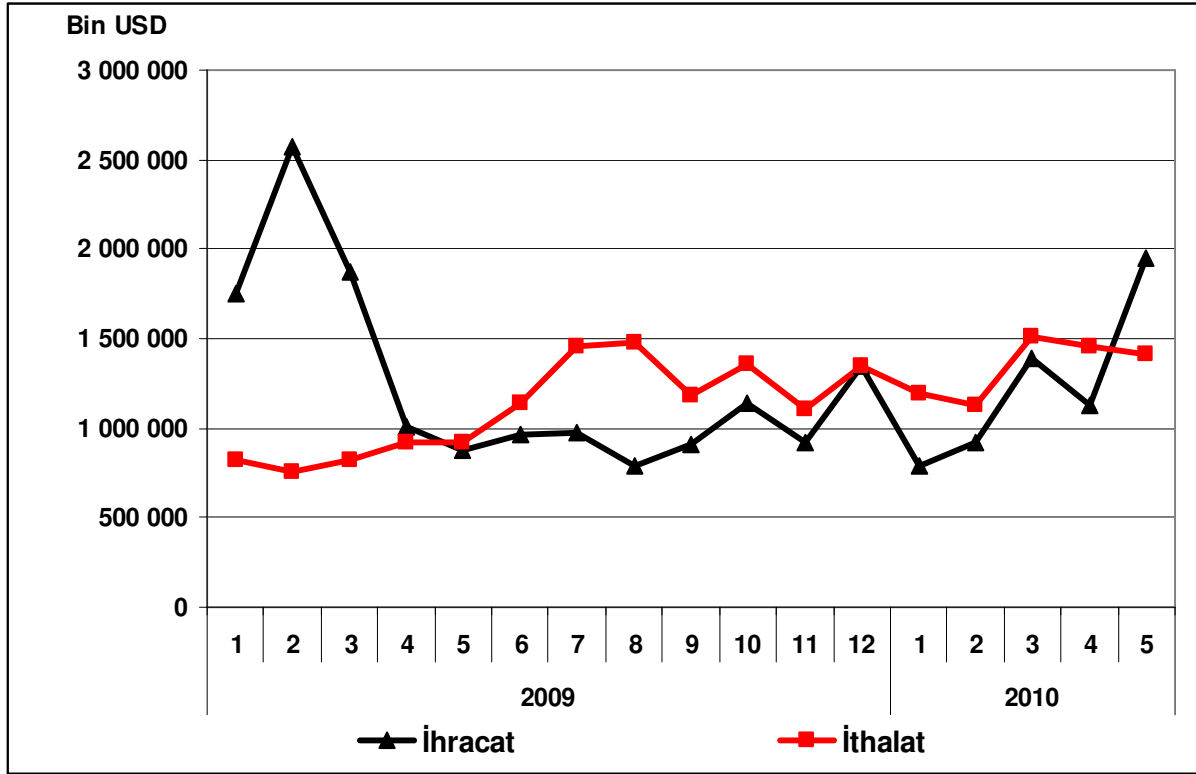

METAL EŞYA SANAYİİ (Makine ve Teçhizatı Hariç)

Sektör Kodu (NACE): 28

1. Sektöre İlişkin Genel Bilgiler

Sektördeki İşyeri Sayısı (Adet) (2007)	48,977
İmalat Sanayi İçindeki Payı	%15.47
İmalat Sanayi İçindeki Sırası	2
Sektörde Ücretli Çalışan Sayısı (Kişi) (2007)	170,808
İmalat Sanayi İçindeki Payı	%6.94
İmalat Sanayi İçindeki Sırası	5
Sektör Üretim Değeri (Milyon TL) (2007)	18,790
İmalat Sanayi İçindeki Payı	%4.53
İmalat Sanayi İçindeki Sırası	11
Sektör Katma Değeri (Milyon TL) (2007)	3,783
İmalat Sanayi İçindeki Payı	%4.79
İmalat Sanayi İçindeki Sırası	9

2. Üretim Endeksi

2010 yılı Mayıs ayında 2005=100 temel yıllık sanayi üretim endeksi metal eşya sektöründe 111.6 olarak gerçekleşmiştir. Üretim endeksi, bir önceki yılın aynı ayına göre yüzde 28.6 oranında artarken, bir önceki aya göre yüzde 0.8 oranında azalış kaydetmiştir.

Tablo 1: Mayıs 2010 Üretim Endeksi (2005=100)

	Endeks	Değişim (%) (Yıllık)	Değişim (%) (Aylık)
Toplam Sanayi	118.0	15.6	3.7
İmalat Sanayi	116.9	16.5	3.6
Metal Eşya Sanayi	111.6	28.6	-0.8

Mayıs ayında imalat sanayi üretim endeksi ise bir önceki yılın aynı ayına göre yüzde 16.5 oranında artarken, metal eşya sektöründeki artış oranı imalat sanayi artış oranının 12.1 puan üzerinde gerçekleşmiştir.

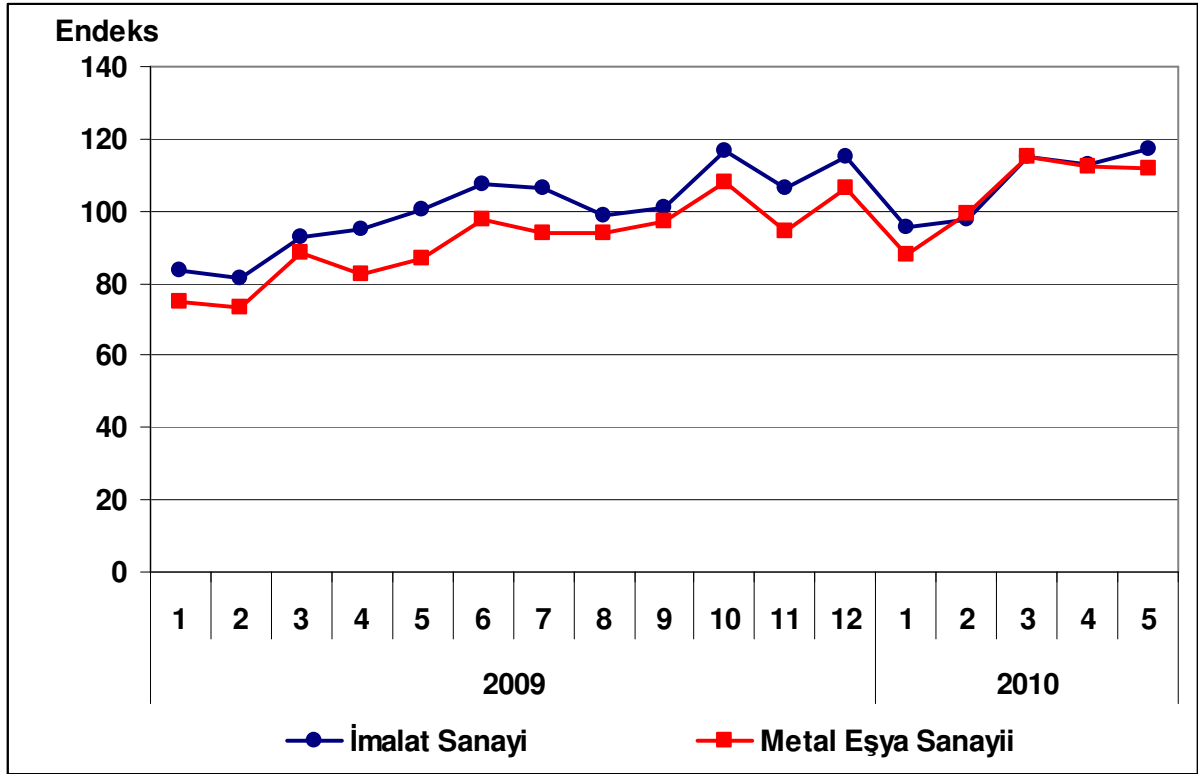
Grafik 1: Üretim Endeksinin Gelişimi (2005=100)

3. Kapasite Kullanım Oranı

2010 yılı Haziran ayında metal eşya sektöründe kapasite kullanım oranı yüzde 66.5 olarak gerçekleşmiştir. Kapasite kullanım oranı, bir önceki yılın aynı ayına göre 7.8 puan artarken, bir önceki aya göre 0.7 puan artış kaydetmiştir.

Tablo 2: Haziran 2010 Kapasite Kullanım Oranı

	KKO (%)	Değişim (Puan) (Yıllık)	Değişim (Puan) (Aylık)
İmalat Sanayi	73.6	6.8	0.2
Metal Eşya Sanayi	66.5	7.8	0.7

Haziran ayında, imalat sanayi genelinde kapasite kullanım oranı ise yüzde 73.6 ile metal eşya sektöründeki orandan yüksek gerçekleşmesine karşın, metal eşya sektörü kapasite kullanım oranındaki yıllık artış imalat sanayinin üzerinde gerçekleşmiştir.

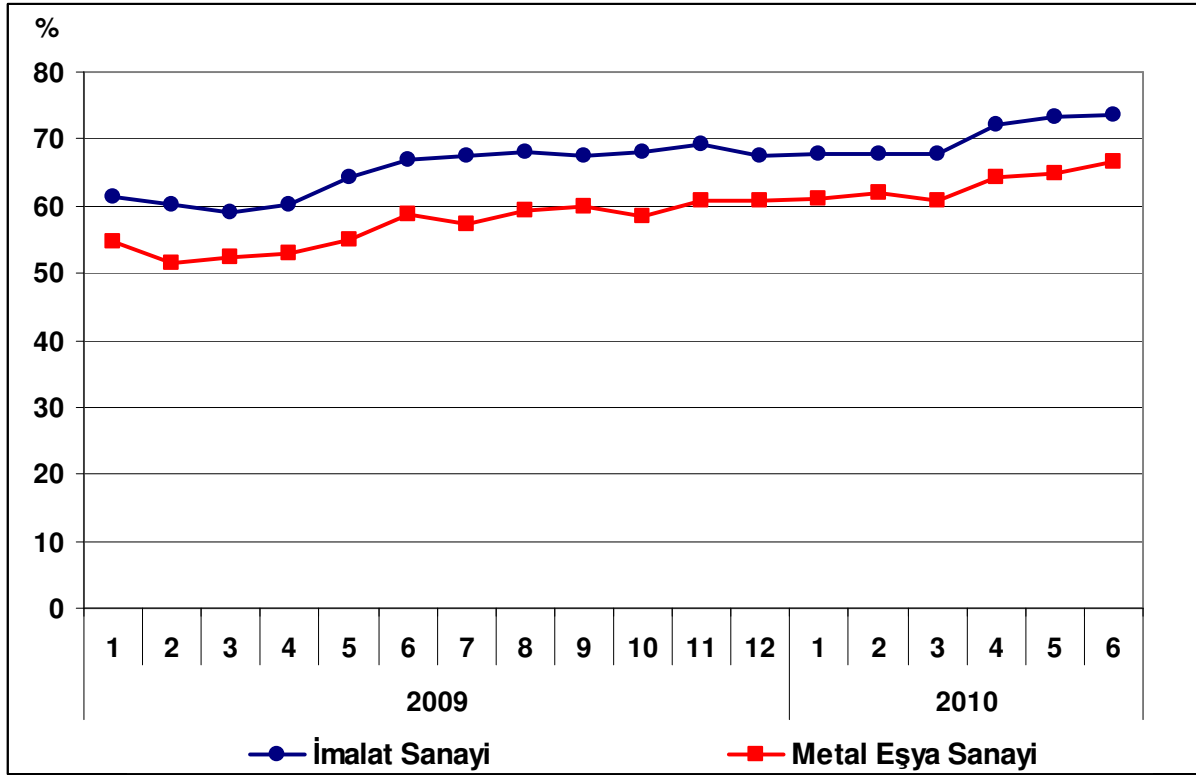
Grafik 2: Kapasite Kullanım Oranının Gelişimi

4. Dış Ticaret

Türkiye İstatistik Kurumu ve Gümrük Müsteşarlığı işbirliği ile oluşturulan geçici dış ticaret verilerine göre; metal eşya sektöründe, 2010 yılı Mayıs ayında, 2009 yılının aynı ayına göre ihracat yüzde 12.8 artarak 378,6 milyon dolar, ithalat ise yüzde 5.9 artarak 252,1 milyon dolar olarak gerçekleşti. Aynı dönemde dış ticaret fazlası 97,5 milyondan 126,4 milyon dolara ulaştı.

2009 Mayıs ayında yüzde 141 olan ihracatın ithalatı karşılama oranı, 2010 Mayıs ayında yüzde 150'ye yükselmiştir.

Tablo 3: Aylara Göre Dış Ticaret (Değer: 1,000 USD, Değişim: %)

SEKTÖR	Yıl	İhracat (X)		İthalat (M)		X-M		X/M (%)
		Değer	Değişim	Değer	Değişim	Değer	Değişim	
SEKTÖR	Ocak-Mayıs	2009	1,637,535		975,422		662,113	168
		2010	1,896,990	15.8	1,204,672	23.5	692,318	4.6
	Mayıs	2009	335,623		238,156		97,467	141
		2010	378,579	12.8	252,134	5.9	126,445	29.7
İMALAT	Ocak-Mayıs	2009	37,124,301		38,374,207		-1,249,906	97
		2010	42,143,109	13.5	52,846,425	37.7	-10,703,316	756.3
	Mayıs	2009	6,921,074		8,720,108		-1,799,034	79
		2010	9,189,054	32.8	11,379,490	30.5	-2,190,436	21.8

Grafik 3: Metal Eşya İmalatı Dış Ticareti

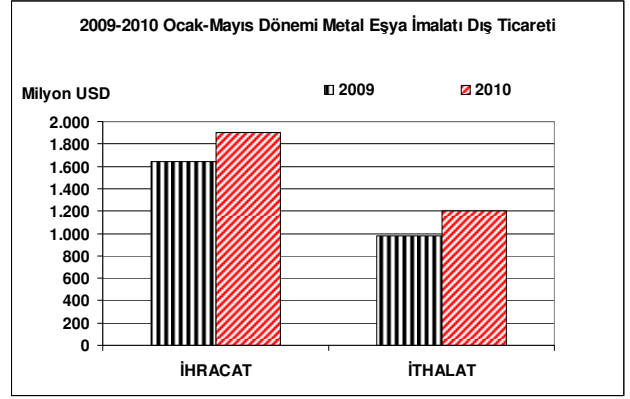
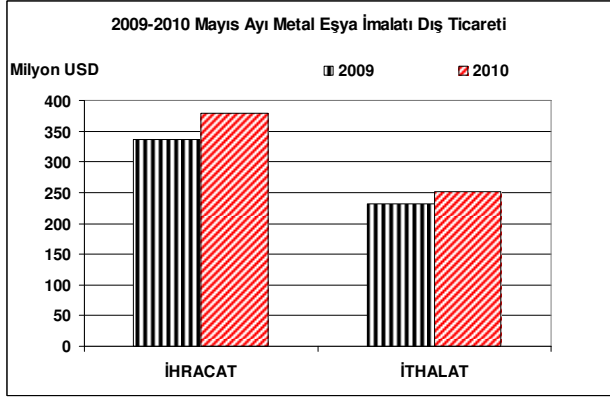

Grafik 4: Dış Ticaretin Gelişimi

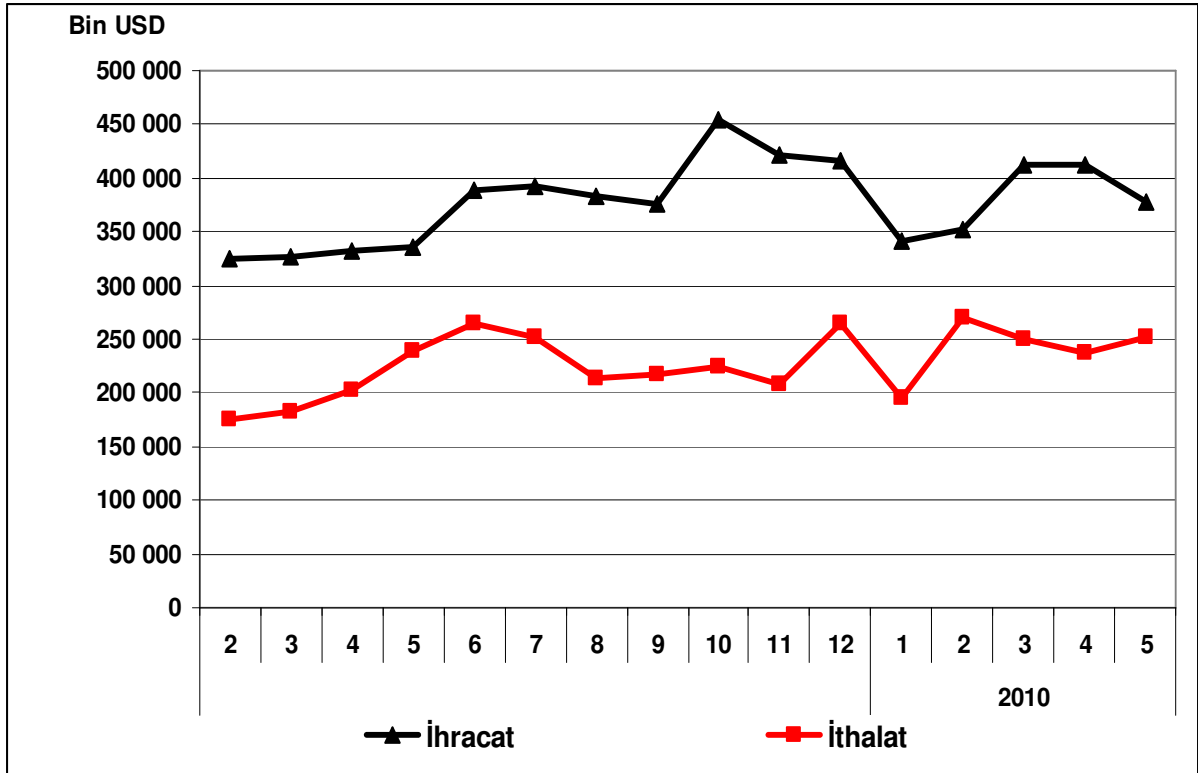

BAŞKA YERDE SINIFLANDIRILMAMIŞ (BYS) MAKİNE VE TEÇHİZAT İMALATI

Sektör Kodu (NACE): 29

1. Sektöre İlişkin Genel Bilgiler

Sektördeki İşyeri Sayısı (Adet) (2007)	20,242
İmalat Sanayi İçindeki Payı	6.39%
İmalat Sanayi İçindeki Sırası	7

Sektörde Ücretli Çalışan Sayısı (Kişi) (2007)	185,409
İmalat Sanayi İçindeki Payı	7.54%
İmalat Sanayi İçindeki Sırası	4

Sektör Üretim Değeri (Milyon TL) (2007)	27,691
İmalat Sanayi İçindeki Payı	6.68%
İmalat Sanayi İçindeki Sırası	5

Sektör Katma Değeri (Milyon TL) (2007)	5,973
İmalat Sanayi İçindeki Payı	7.56%
İmalat Sanayi İçindeki Sırası	6

2. Üretim Endeksi

2010 yılı Mayıs ayında, b.y.s. makine ve teçhizat imalatı sektöründe üretim endeksi (2005=100) 135.4 olarak gerçekleşmiştir. Sektör üretim endeksi, bir önceki yılın aynı ayına göre yüzde 24.1 oranında artarken, bir önceki aya göre yüzde 5.5 oranında artış kaydetmiştir.

Tablo 1: Mayıs 2010 Üretim Endeksi (2005=100)

	Endeks	Değişim (%) (Yıllık)	Değişim (%) (Aylık)
Toplam Sanayi	118.0	15.6	3.7
İmalat Sanayi	116.9	16.5	3.6
B.Y.S. Makine ve Teçhizat İmalatı	135.4	24.1	5.5

Mayıs ayında imalat sanayi üretim endeksi ise bir önceki yılın aynı ayına göre yüzde 16.5 oranında artarken, b.y.s. makine ve teçhizat imalatı sektöründeki artış oranı imalat sanayinin üzerinde gerçekleşmiştir.

Grafik 1: Üretim Endeksinin Gelişimi (2005=100)

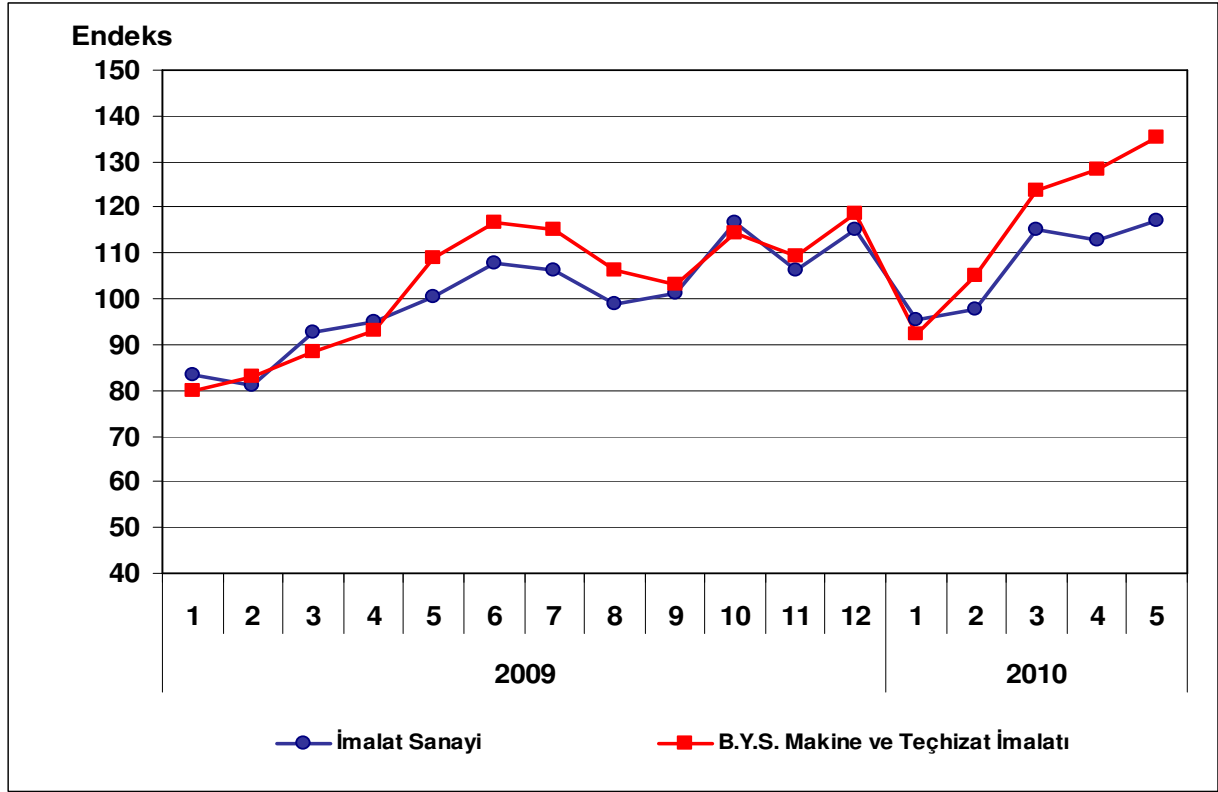

3. Kapasite Kullanım Oranı

2010 yılı Haziran ayında b.y.s. makine ve teçhizat imalatı sektöründe kapasite kullanım oranı yüzde 72.2 olarak gerçekleşmiştir. Kapasite kullanım oranı, bir önceki yılın aynı ayına göre 9.3 puan artarken, bir önceki aya göre 0.3 puan düşüş kaydetmiştir.

Tablo 2: Haziran 2010 Kapasite Kullanım Oranı

	KKO (%)	Değişim (Puan) (Yıllık)	Değişim (Puan) (Aylık)
İmalat Sanayi	73.6	6.8	0.2
B.Y.S. Makine ve Teçhizat İmalatı	72.2	9.3	-0.3

Haziran ayında, imalat sanayi genelinde kapasite kullanım oranı ise yüzde 73.6 seviyesinde gerçekleşerek, yıllık bazda 6.8 puan artmıştır. Böylece, haziran ayında b.y.s. makine ve teçhizat imalatı sektöründe kapasite kullanım oranı imalat sanayinin 1.4 puan altında yer almasına karşın, yıllık artış düzeyi imalat sanayinin üstünde gerçekleşmiştir.

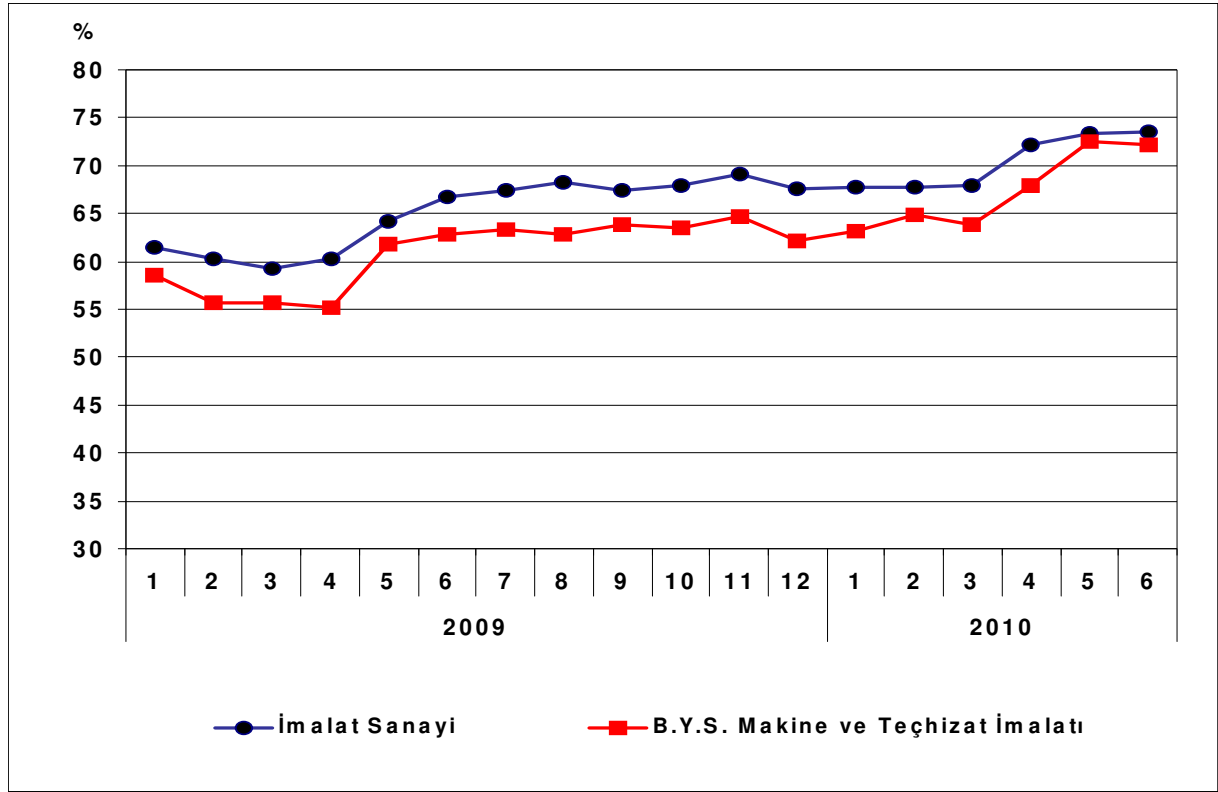
Grafik 2: Kapasite Kullanım Oranının Gelişimi

4. Dış Ticaret

Türkiye İstatistik Kurumu ve Gümrük Müsteşarlığı işbirliği ile oluşturulan geçici dış ticaret verilerine göre; b.y.s. makine ve teçhizat imalatı sektöründe, 2010 yılı Mayıs ayında, 2009 yılının aynı ayına göre ihracat yüzde 20.8 artarak 749 milyon dolar, ithalat ise yüzde 24.6 artarak 1,252 milyon dolar olarak gerçekleşmiştir. Aynı dönemde dış ticaret açığı 385 milyon dolardan 503 milyon dolara yükselmiştir.

2009 Mayıs ayında yüzde 62 olan ihracatın ithalatı karşılama oranı, 2010 Mayıs ayında yüzde 60'a gerilemiştir.

Tablo 3: Aylara Göre Dış Ticaret (Değer: 1,000 USD, Değişim: %)

SEKTÖR	Yıl	İhracat (X)		İthalat (M)		X-M		X/M (%)
		Değer	Değişim	Değer	Değişim	Değer	Değişim	
SEKTÖR	Ocak-Mayıs	2009	3,041,391		4,613,723		-1,572,332	66
		2010	3,517,763	15.7	5,562,782	20.6	-2,045,019	30.1
	Mayıs	2009	620,109		1,005,260		-385,151	62
		2010	749,218	20.8	1,252,162	24.6	-502,944	30.6
İMALAT	Ocak-Mayıs	2009	37,124,301		38,369,260		-1,244,959	97
		2010	42,143,109	13.5	52,846,425	37.7	-10,703,316	759.7
	Mayıs	2009	6,921,074		8,719,815		-1,798,741	79
		2010	9,189,054	32.8	11,379,490	30.5	-2,190,436	21.8

Grafik 3: B.Y.S. Makine ve Teçhizat İmalatı Dış Ticareti (Milyon Dolar)

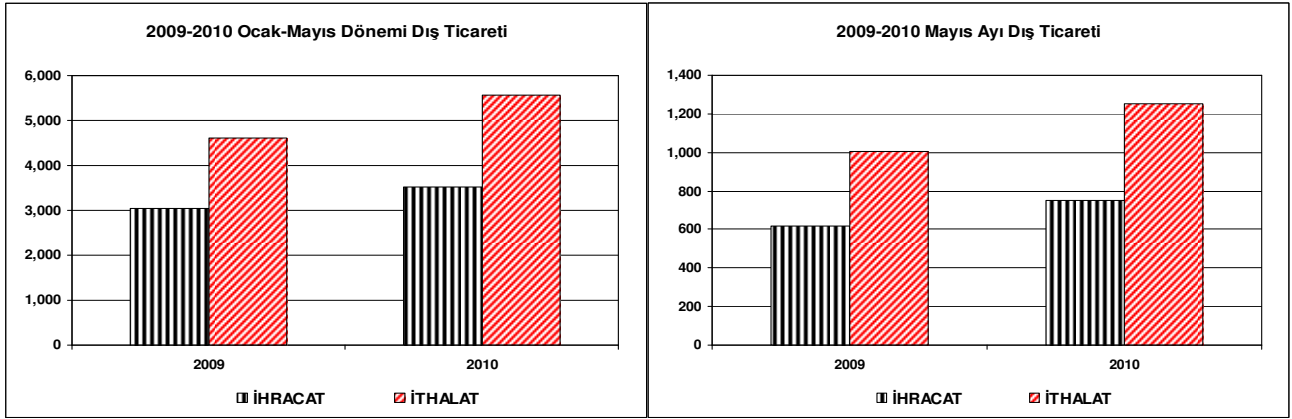

Grafik 4: Dış Ticaretin Gelişimi

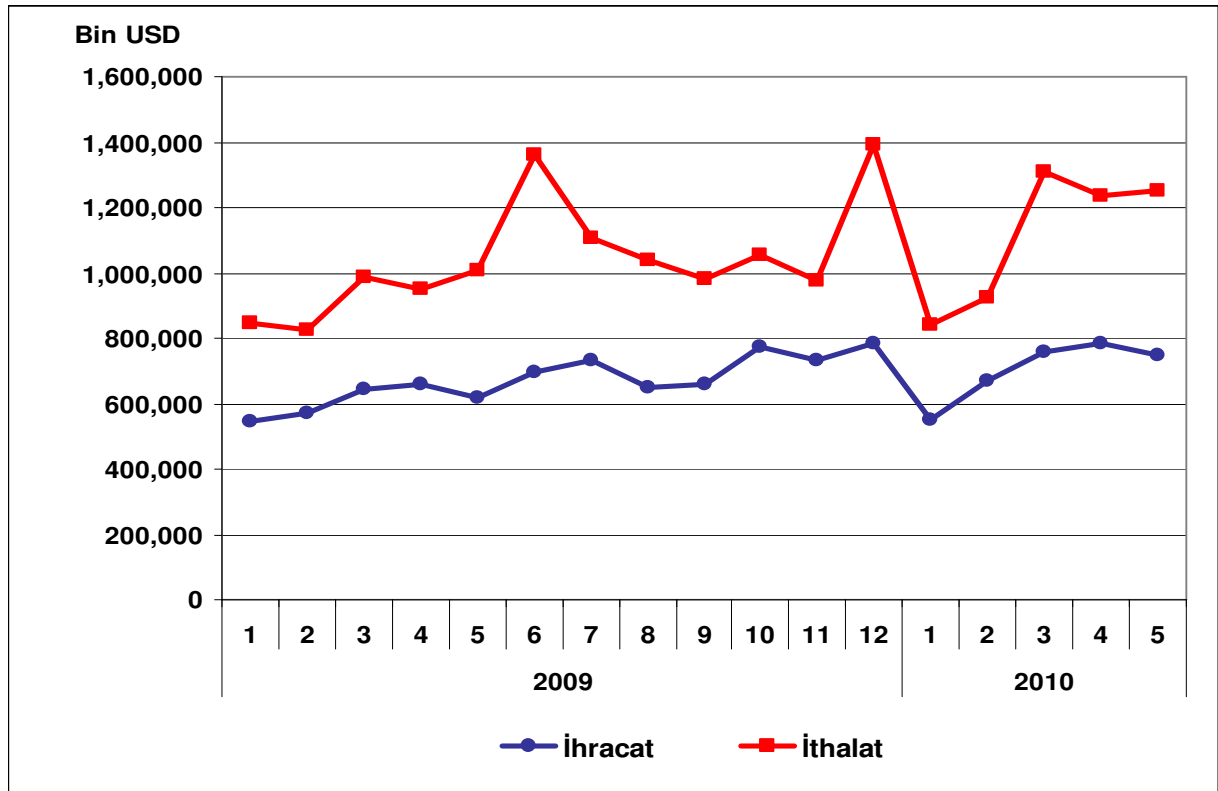

BÜRO, MUHASEBE VE BİLGİ İŞLEM MAKİNELERİ İMALATI

Sektör Kodu (NACE): 30

1. Sektöre İlişkin Genel Bilgiler

Sektördeki İşyeri Sayısı (Adet) (2007)	18
İmalat Sanayi İçindeki Payı	%0.01
İmalat Sanayi İçindeki Sırası	23

Sektörde Ücretli Çalışan Sayısı (Kişi) (2007)	1,205
İmalat Sanayi İçindeki Payı	%0.05
İmalat Sanayi İçindeki Sırası	22

Sektör Üretim Değeri (Milyon TL) (2007)	775
İmalat Sanayi İçindeki Payı	%0.19
İmalat Sanayi İçindeki Sırası	22

Sektör Katma Değeri (Milyon TL) (2007)	43
İmalat Sanayi İçindeki Payı	%0.05
İmalat Sanayi İçindeki Sırası	22

2. Üretim Endeksi

2010 yılı Mayıs ayında 2005=100 temel yıllık sanayi üretim endeksi büro, muhasebe ve bilgi işlem makineleri sektöründe 60.4 olarak gerçekleşmiştir. Üretim endeksi, bir önceki yılın aynı ayına göre yüzde 54.1, bir önceki aya göre ise yüzde 13.5 oranında azalmıştır.

Tablo 1: Mayıs 2010 Üretim Endeksi (2005=100)

	Endeks	Değişim (%) (Yıllık)	Değişim (%) (Aylık)
Toplam Sanayi	118.0	15.6	3.7
İmalat Sanayi	116.9	16.5	3.6
Büro, Muhasebe ve Bilgi İşlem Makineleri İmalatı	60.4	-54.1	-13.5

Mayıs ayında imalat sanayi üretim endeksi ise bir önceki yılın aynı ayına göre yüzde 16.5 oranında artarken, büro, muhasebe ve bilgi işlem makineleri sektöründe büyük bir azalış gerçekleşmiştir.

Grafik 1: Üretim Endeksinin Gelişimi (2005=100)

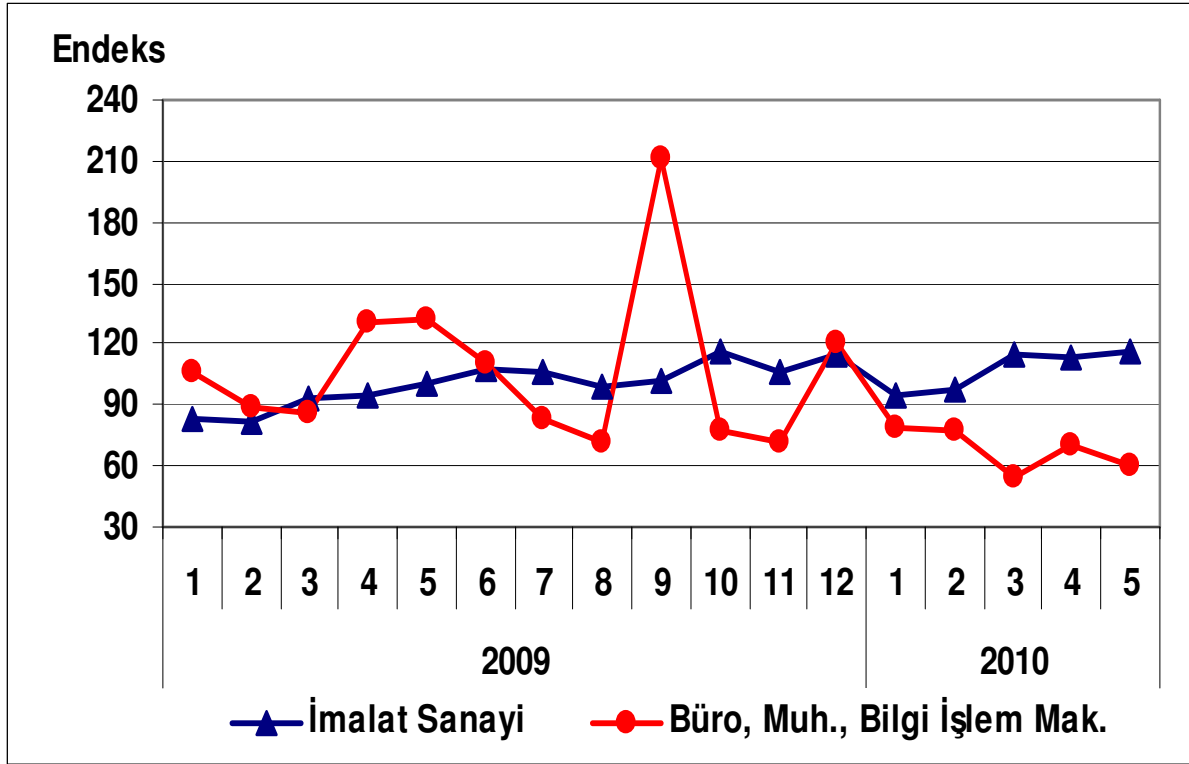

3. Kapasite Kullanım Oranı

2010 yılı Haziran ayında büro, muhasebe ve bilgi işlem makineleri sektöründe kapasite kullanım oranı yüzde 68.1 olarak gerçekleşmiştir. Kapasite kullanım oranı, bir önceki yılın aynı ayına göre 13.7 puan artarken, bir önceki aya göre 4.6 puan artış kaydetmiştir.

Tablo 2: Haziran 2010 Kapasite Kullanım Oranı

	KKO (%)	Değişim (Puan) (Yıllık)	Değişim (Puan) (Aylık)
İmalat Sanayi	73.6	6.8	0.2
Büro, Muhasebe ve Bilgi İşlem Makineleri İmalatı	68.1	13.7	4.6

Haziran ayında, imalat sanayi genelinde kapasite kullanım oranı ise yüzde 73.6 seviyesinde gerçekleşerek, yıllık bazda 6.8 puan artmıştır. Böylece, Haziran ayında büro, muhasebe ve bilgi işlem makineleri sektöründe kapasite kullanım oranı imalat sanayinin 5.5 puan altında kalırken, yıllık artış düzeyi ise imalat sanayinin üzerinde gerçekleşmiştir.

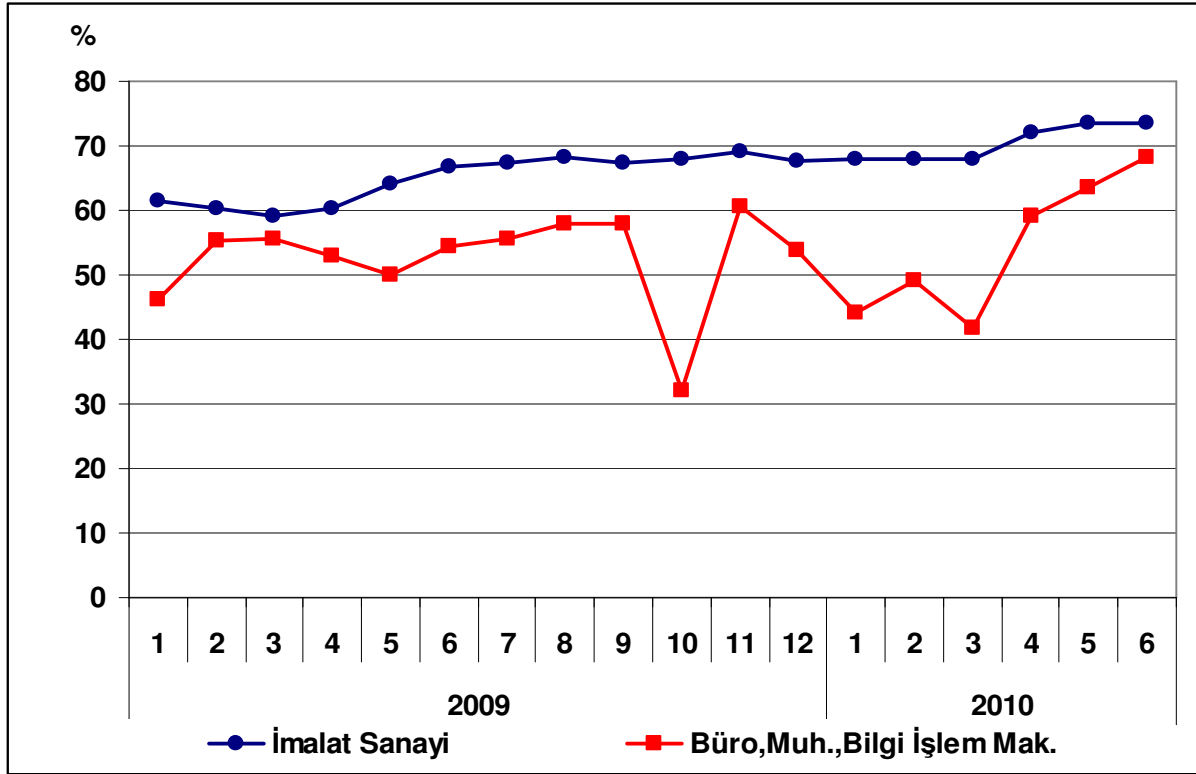
Grafik 2: Kapasite Kullanım Oranının Gelişimi

4. Dış Ticaret

Türkiye İstatistik Kurumu ve Gümrük Müsteşarlığı işbirliği ile oluşturulan geçici dış ticaret verilerine göre; büro, muhasebe ve bilgi işlem makineleri sektöründe, 2010 yılı Mayıs ayında, 2009 yılının aynı ayına göre ihracat yüzde 17.3 artarak yaklaşık 10 milyon dolar, ithalat ise yüzde 16,9 artarak 213 milyon dolar olarak gerçekleşmiştir. Aynı dönemde dış ticaret açığı 174 milyon dolardan 204 milyon dolara ulaşmıştır.

2009 Mayıs ayında yüzde 4.4 olan ihracatın ithalatı karşılama oranı, 2010 Mayıs ayında yüzde 4.5 olmuştur.

Tablo 3: Aylara Göre Dış Ticaret (Değer: 1,000 USD, Değişim: %)

	Yıl	İhracat (X)		İthalat (M)		X-M		X/M (%)
		Değer	Değişim	Değer	Değişim	Değer	Değişim	
SEKTÖR	Ocak-Mayıs	2009	39,621		833,659		-794,038	4.8
		2010	54,953	38.7	1,126,110	35.1	-1,071,157	34.9
	Mayıs	2009	8,115		182,422		-174,307	4.4
		2010	9,521	17.3	213,289	16.9	-203,768	16,9
İMALAT	Ocak-Mayıs	2009	37.124.302		38,374,206		-1,249,904	96.7
		2010	42,143,109	13.5	52,846,425	37.7	-10,703,316	756.3
	Mayıs	2009	6,921,074		8,720,108		-1,799,034	79.4
		2010	9,189,054	32.8	11,379,490	30.5	-2,190,436	21.8

Grafik 3: Büro, Muhasebe ve Bilgi İşlem Makineleri İmalatı Dış Ticareti

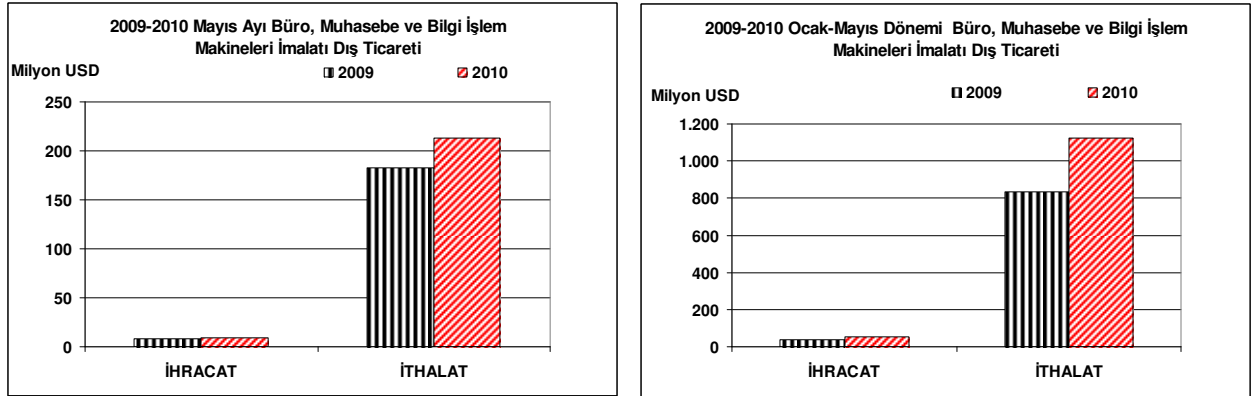

Grafik 4: Büro, Muhasebe ve Bilgi İşlem Makineleri İmalatı Dış Ticaretinin Gelişimi

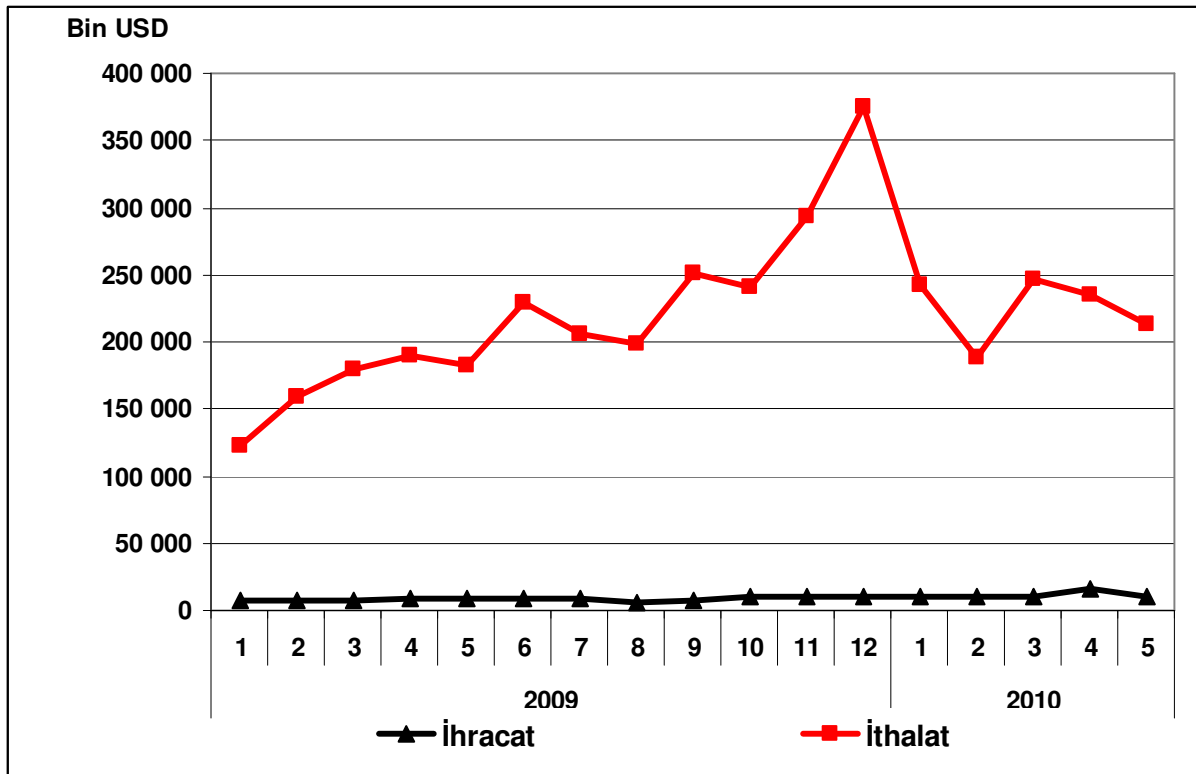

BAŞKA YERDE SINIFLANDIRILMAMIŞ ELEKTRİKLİ MAKİNE VE CİHAZLARIN İMALATI

Sektör Kodu (NACE): 31

1. Sektöre İlişkin Genel Bilgiler

Sektördeki İşyeri Sayısı (Adet) (2007)	5,677
İmalat Sanayi İçindeki Payı	%1.79
İmalat Sanayi İçindeki Sırası	12
Sektörde Ücretli Çalışan Sayısı (Kişi) (2007)	73,990
İmalat Sanayi İçindeki Payı	%3.01
İmalat Sanayi İçindeki Sırası	12
Sektör Üretim Değeri (Milyon TL) (2007)	15,508
İmalat Sanayi İçindeki Payı	%3.74
İmalat Sanayi İçindeki Sırası	12
Sektör Katma Değeri (Milyon TL) (2007)	2,924
İmalat Sanayi İçindeki Payı	%3.70
İmalat Sanayi İçindeki Sırası	11

2. Üretim Endeksi

2010 yılı Mayıs ayında 2005=100 temel yıllık sanayi üretim endeksi, B.y.s elektrikli makine ve cihazların imalatı sektöründe 171.3 olarak gerçekleşmiştir. Üretim endeksi, bir önceki yılın aynı ayına göre yüzde 57.1 oranında artarken, bir önceki aya göre artış ise yüzde 6.2 oranında gerçekleşmiştir.

Tablo 1: Mayıs 2010 Üretim Endeksi (2005=100)

	Endeks	Değişim (%) (Yıllık)	Değişim (%) (Aylık)
Toplam Sanayi	118.0	15.6	3.7
İmalat Sanayi	116.9	16.5	3.6
B.y.s elektrikli makine ve cihazların imalatı	171.3	57.1	6.2

Mayıs ayında imalat sanayi üretim endeksi ise bir önceki yılın aynı ayına göre yüzde 16.5 oranında artarken, B.y.s elektrikli makine ve cihazların imalatı sektöründeki artış oranı, imalat sanayindeki artıştan daha fazla olmuştur.

Grafik 1: Üretim Endeksinin Gelişimi (2005=100)

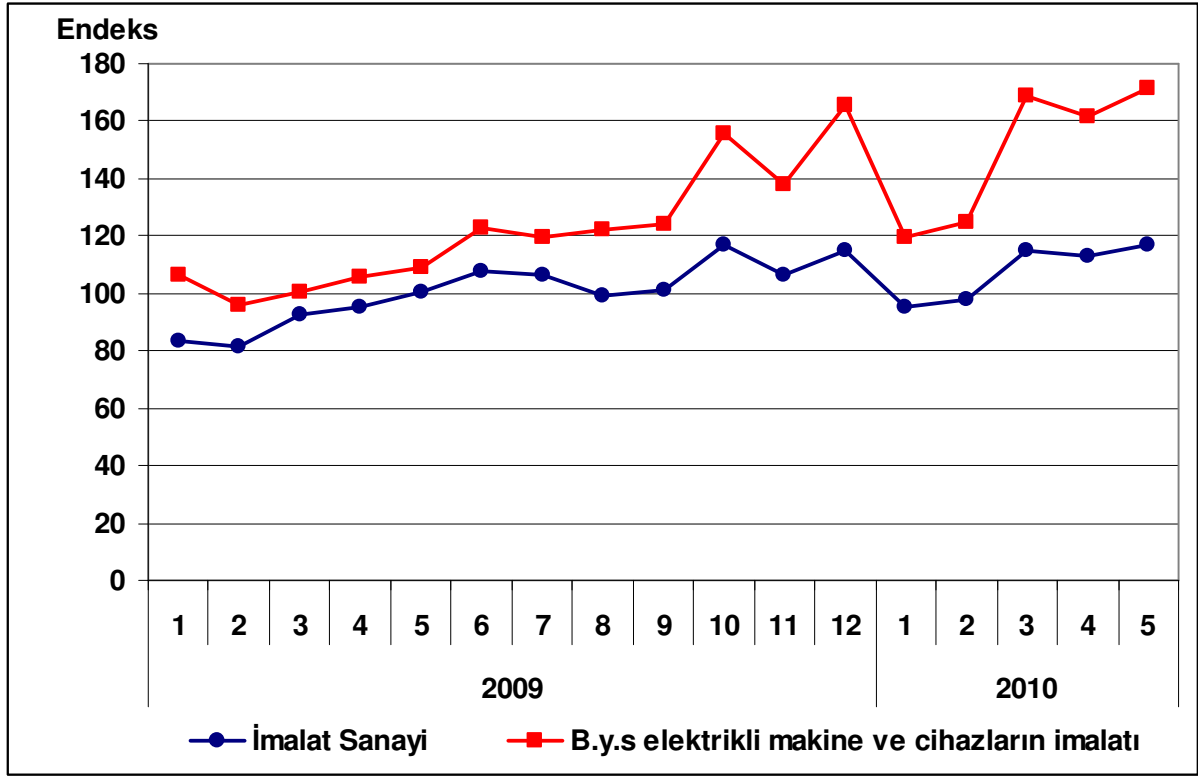

3. Kapasite Kullanım Oranı

2010 yılı Haziran ayında B.y.s elektrikli makine ve cihazların imalatı sektöründe kapasite kullanım oranı yüzde 71.1 olarak gerçekleşmiştir. Kapasite kullanım oranı, bir önceki yılın aynı ayına göre 6.0 puan artarken, bir önceki aya göre 1.7 puanlık artış gerçekleşmiştir.

Tablo 2: Haziran 2010 Kapasite Kullanım Oranı

	KKO (%)	Değişim (Puan) (Yıllık)	Değişim (Puan) (Aylık)
İmalat Sanayi	73.6	6.8	0.2
B.y.s elektrikli makine ve cihazların imalatı	71.1	6.0	1.7

Haziran ayında, imalat sanayi genelinde kapasite kullanım oranı ise yüzde 73.6 seviyesinde gerçekleşerek yıllık bazda 6.8 puan artmıştır. Böylece Haziran ayında B.y.s elektrikli makine ve cihazların imalatı sektöründeki kapasite kullanım oranı imalat sanayinin 2.5 puan altında kalırken, yıllık artış düzeyi de imalat sanayinde ki artışın altında gerçekleşmiştir.

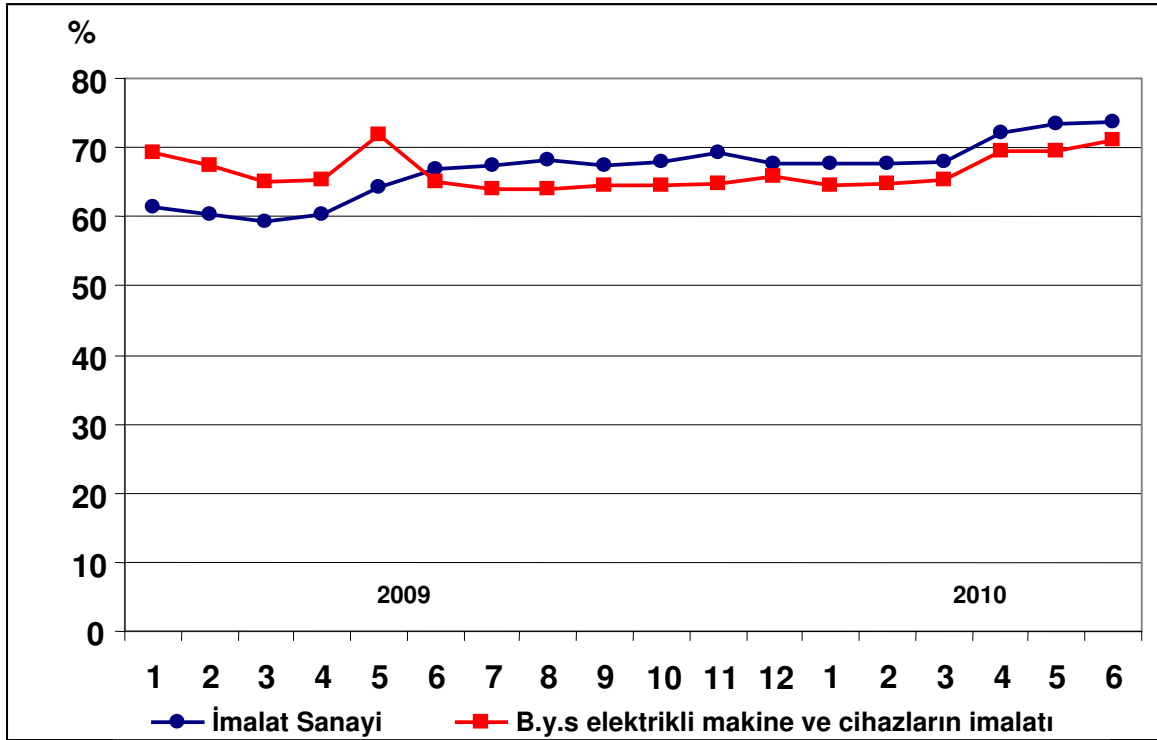
Grafik 2: Kapasite Kullanım Oranının Gelişimi

4. Dış Ticaret

Türkiye İstatistik Kurumu ve Gümrük Müsteşarlığı işbirliği ile oluşturulan geçici dış ticaret verilerine göre; B.y.s elektrikli makine ve cihazların imalatı sektöründe, 2010 yılı Mayıs ayında, 2009 yılının aynı ayına göre ihracat yüzde 23.4 artarak 373 milyon dolar, ithalat ise yüzde 35.4 artarak 683 milyon dolar olarak gerçekleşmiş; aynı dönemde dış ticaret açığı ise 202 milyon dolardan 310 milyon dolara yükselmiştir.

2009 Mayıs ayında yüzde 60.0 olan ihracatın ithalatı karşılama oranı, 2010 Mayıs ayında yüzde 54.6 ya düşmüştür.

Tablo 3: Aylara Göre Dış Ticaret (Değer: 1,000 USD, Değişim: %)

SEKTÖR	Yıl	İhracat (X)		İthalat (M)		X-M		X/M (%)
		Değer	Değişim	Değer	Değişim	Değer	Değişim	
SEKTÖR	Ocak-Mayıs	2009	1,477,040		2,274,187		-797,146	64.9
		2010	1,823,167	23.4	3,142,874	38.2	-1,319,707	-65.6
	Mayıs	2009	302,672		504,652		-201,980	60.0
		2010	373,490	23.4	683,441	35.4	-309,951	-53.5
İMALAT	Ocak-Mayıs	2009	37,124,234		38,369,260		-1,245,026	96.8
		2010	42,143,109	13.5	52,846,425	37.7	-10,703,316	-759.7
	Mayıs	2009	6,921,074		8,719,815		-1,798,741	79.4
		2010	9,189,054	32.8	11,379,490	30.5	-2,190,436	-21.8

Grafik 3: B.y.s Elektrikli Makine ve Cihazların İmalatı Dış Ticareti

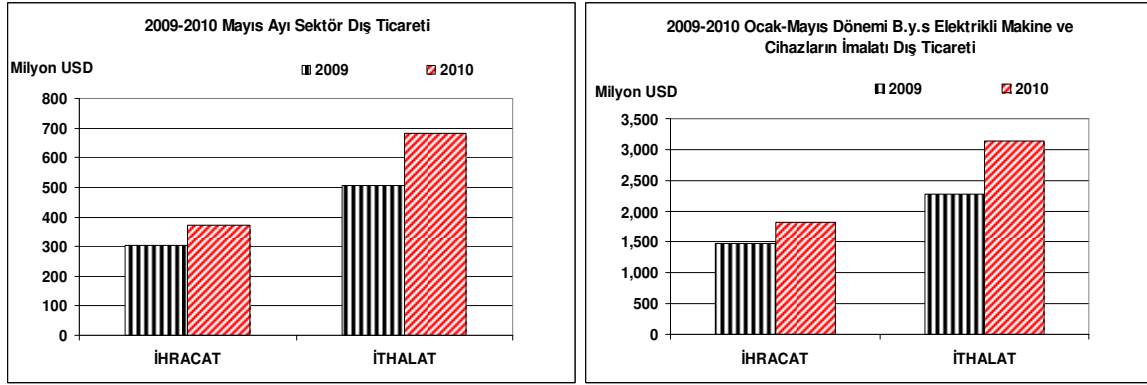

Grafik 4: Dış Ticaretin Gelişimi

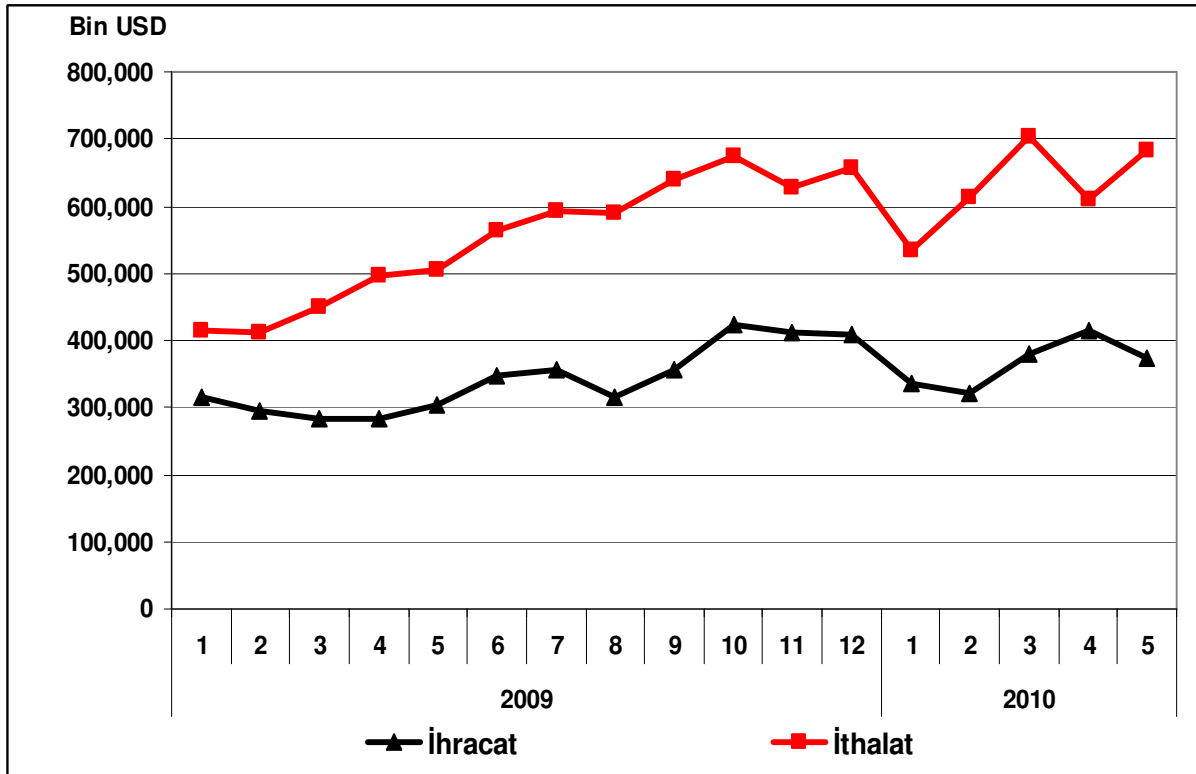

RADYO, TELEVİZYON, HABERLEŞME TEÇHİZATI VE CİHAZLARI İMALATI

Sektör Kodu (NACE): 32

1. Sektöre İlişkin Genel Bilgiler

Sektördeki İşyeri Sayısı (Adet) (2007)	435
İmalat Sanayi İçindeki Payı	%0.14
İmalat Sanayi İçindeki Sırası	19
Sektörde Ücretli Çalışan Sayısı (Kişi) (2007)	20,533
İmalat Sanayi İçindeki Payı	%0.83
İmalat Sanayi İçindeki Sırası	18
Sektör Üretim Değeri (Milyon TL) (2007)	5,466
İmalat Sanayi İçindeki Payı	%1.32
İmalat Sanayi İçindeki Sırası	17
Sektör Katma Değeri (Milyon TL) (2007)	867
İmalat Sanayi İçindeki Payı	%1.10
İmalat Sanayi İçindeki Sırası	19

2. Üretim Endeksi

2010 yılı Mayıs ayında 2005=100 temel yıllık sanayi üretim endeksi Radyo, Televizyon, Haberleşme Teçhizatı ve Cihazları sektöründe 39.3 olarak gerçekleşmiştir. Üretim endeksi, bir önceki yılın aynı ayına göre yüzde 15.1 oranında artarken, bir önceki aya göre yüzde 1.2 oranında azalış kaydetmiştir.

Tablo 1: Mayıs 2010 Üretim Endeksi (2005=100)

	Endeks	Değişim (%) (Yıllık)	Değişim (%) (Aylık)
Toplam Sanayi	118.0	15.6	3.7
İmalat Sanayi	116.9	16.5	3.6
Radyo, Televizyon, Haberleşme Teçhizatı ve Cihazları İmalatı	39.3	15.1	-1.2

Mayıs ayında imalat sanayi üretim endeksi ise bir önceki yılın aynı ayına göre yüzde 16.5 oranında artarken, Radyo, Televizyon, Haberleşme Teçhizatı ve Cihazları sektöründeki artış oranı imalat sanayinin altında gerçekleşmiştir.

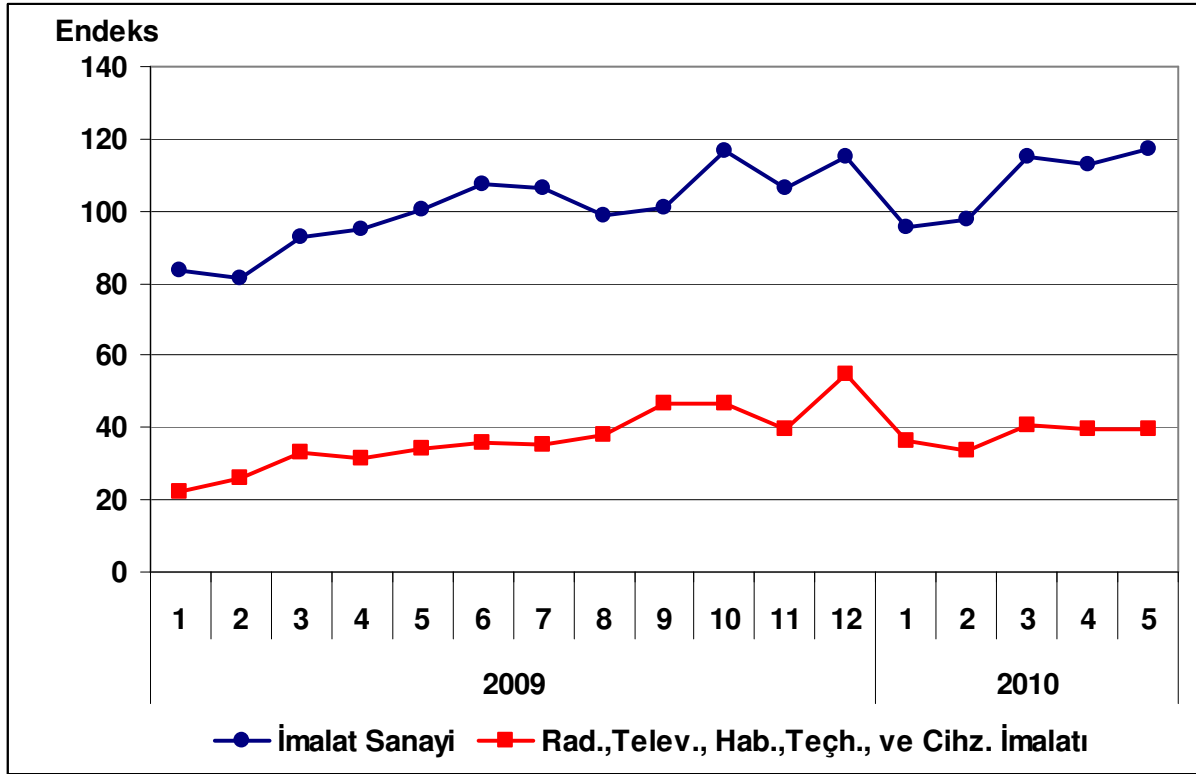
Grafik 1: Üretim Endeksinin Gelişimi (2005=100)

3. Kapasite Kullanım Oranı

2010 yılı Haziran ayında Radyo, Televizyon, Haberleşme Teçhizatı ve Cihazları sektöründe kapasite kullanım oranı yüzde 76.9 olarak gerçekleşmiştir. Kapasite kullanım oranı, bir önceki yılın aynı ayına göre 9.7 puan artarken, bir önceki aya göre 0.3 puan artış kaydetmiştir.

Tablo 2: Haziran 2010 Kapasite Kullanım Oranı

	KKO (%)	Değişim (Puan) (Yıllık)	Değişim (Puan) (Aylık)
İmalat Sanayi	73.6	6.8	0.2
Radyo, Televizyon, Haberleşme Teçhizatı ve Cihazları İmalatı	76.9	9.7	0.3

Haziran ayında, imalat sanayi genelinde kapasite kullanım oranı ise yüzde 73.6 seviyesinde gerçekleşerek, yıllık bazda 6.8 puan artmıştır. Böylece, haziran ayında, radyo, televizyon, haberleşme teçhizatı ve cihazları imalatı sektöründeki kapasite kullanım oranı imalat sanayinin 3.3 puan üstünde gerçekleşirken, yıllık artış düzeyi de imalat sanayinin üzerinde gerçekleşmiştir.

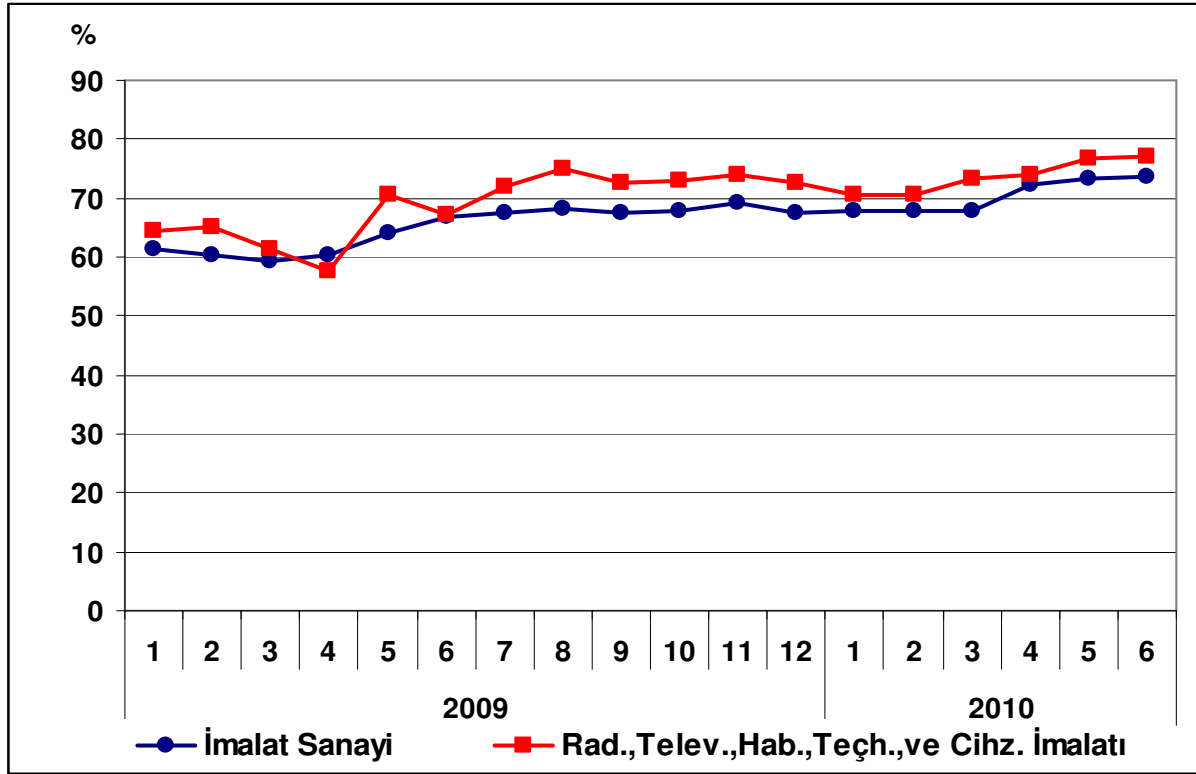
Grafik 2: Kapasite Kullanım Oranının Gelişimi

4. Dış Ticaret

Türkiye İstatistik Kurumu ve Gümrük Müsteşarlığı işbirliği ile oluşturulan geçici dış ticaret verilerine göre; radyo, televizyon, haberleşme teçhizatı ve cihazları sektöründe, 2010 yılı Mayıs ayında, 2009 yılının aynı ayına göre ihracat yüzde 53.1 artarak 176 milyon dolar, ithalat ise yüzde 9.1 artarak 375 milyon dolar olarak gerçekleşmiştir. Aynı dönemde dış ticaret açığı da 228 milyondan 199 milyona gerilemiştir.

2009 Mayıs ayında yüzde 33 olan ihracatın ithalatı karşılama oranı, 2010 Mayıs ayında yüzde 47'e yükselmiştir.

Tablo 3: Aylara Göre Dış Ticaret (Değer: 1,000 USD, Değişim: %)

SEKTÖR	Yıl	İhracat (X)		İthalat (M)		X-M		X/M (%)
		Değer	Değişim	Değer	Değişim	Değer	Değişim	
SEKTÖR	Ocak-Mayıs	2009	608,006		1,576,864		-968,858	39
		2010	779,955	28.3	2,017,984	28.0	-1,238,029	27.8
	Mayıs	2009	115,088		343,565		-228,477	33
		2010	176,200	53.1	374,909	9.1	-198,709	-13.0
İMALAT	Ocak-Mayıs	2009	37,124,234		38,369,260		-1,245,026	97
		2010	42,143,109	13.5	52,846,425	37.7	-10,703,316	759.7
	Mayıs	2009	6,921,074		8,719,815		-1,798,741	79
		2010	9,189,054	32.8	11,379,490	30.5	-2,190,436	21.8

Grafik 3: Radyo, Televizyon, Haberleşme Teçhizatı ve Cihazları İmalatı Dış Ticareti

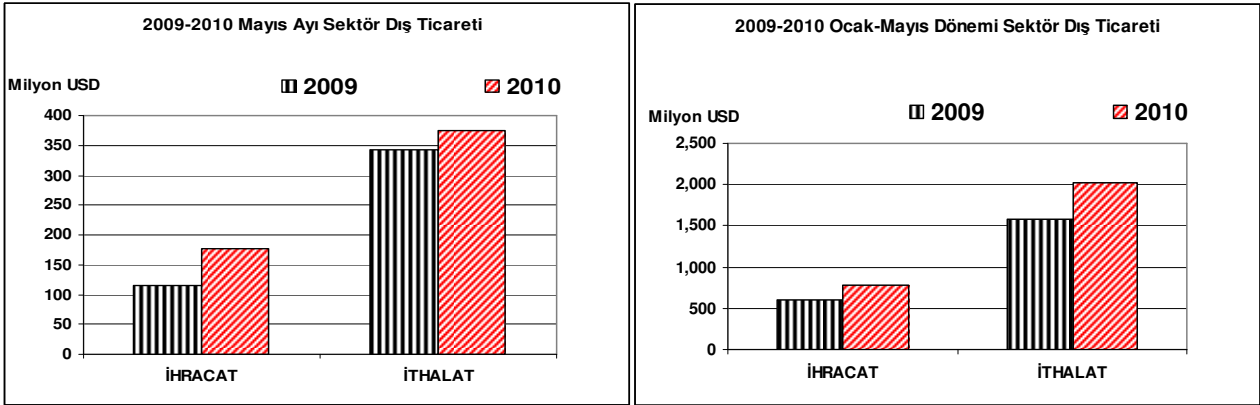

Grafik 4: Radyo, Televizyon, Haberleşme Teçhizatı ve Cihazları İmalatı

Dış Ticaretinin Gelişimi

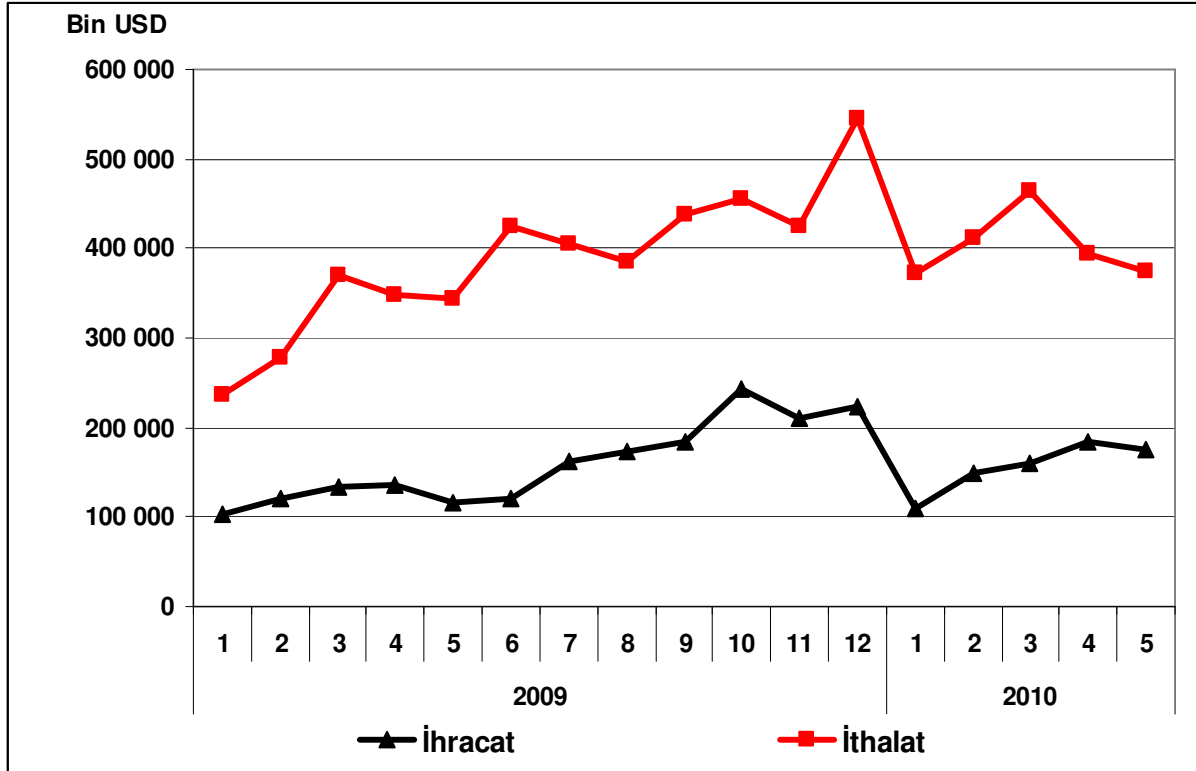

TIBBİ ALETLER; HASSAS VE OPTİK ALETLER İLE SAAT İMALATI

Sektör Kodu (NACE): 33

1. Sektöre İlişkin Genel Bilgiler

Sektördeki İşyeri Sayısı (Adet) (2007)	1,921
İmalat Sanayi İçindeki Payı	%0.61
İmalat Sanayi İçindeki Sırası	18
Sektörde Ücretli Çalışan Sayısı (Kişi) (2007)	17,673
İmalat Sanayi İçindeki Payı	%0.72
İmalat Sanayi İçindeki Sırası	19
Sektör Üretim Değeri (Milyon TL) (2007)	1,626
İmalat Sanayi İçindeki Payı	%0.39
İmalat Sanayi İçindeki Sırası	21
Sektör Katma Değeri (Milyon TL) (2007)	472
İmalat Sanayi İçindeki Payı	%0.60
İmalat Sanayi İçindeki Sırası	21

2. Üretim Endeksi

2010 yılı Mayıs ayında 2005=100 temel yıllık sanayi üretim endeksi tıbbi aletler; hassas ve optik aletler ile saat sektöründe 162.3 olarak gerçekleşmiştir. Üretim endeksi, bir önceki yılın aynı ayına göre yüzde 40.4 oranında artarken, bir önceki aya göre yüzde 33.9 oranında artış kaydetmiştir.

Tablo 1: Mayıs 2010 Üretim Endeksi (2005=100)

	Endeks	Değişim (%) (Yıllık)	Değişim (%) (Aylık)
Toplam Sanayi	118.0	15.6	3.7
İmalat Sanayi	116.9	16.5	3.6
Tıbbi aletler; hassas ve optik aletler ile saat	162.3	40.4	33.9

Mayıs ayında imalat sanayi üretim endeksi ise bir önceki yılın aynı ayına göre yüzde 16.5 oranında artarken, tıbbi aletler; hassas ve optik aletler ile saat sektöründeki artış oranı imalat sanayi artış oranınının 2.5 katı seviyesinde gerçekleşmiştir.

Grafik 1: Üretim Endeksinin Gelişimi (2005=100)

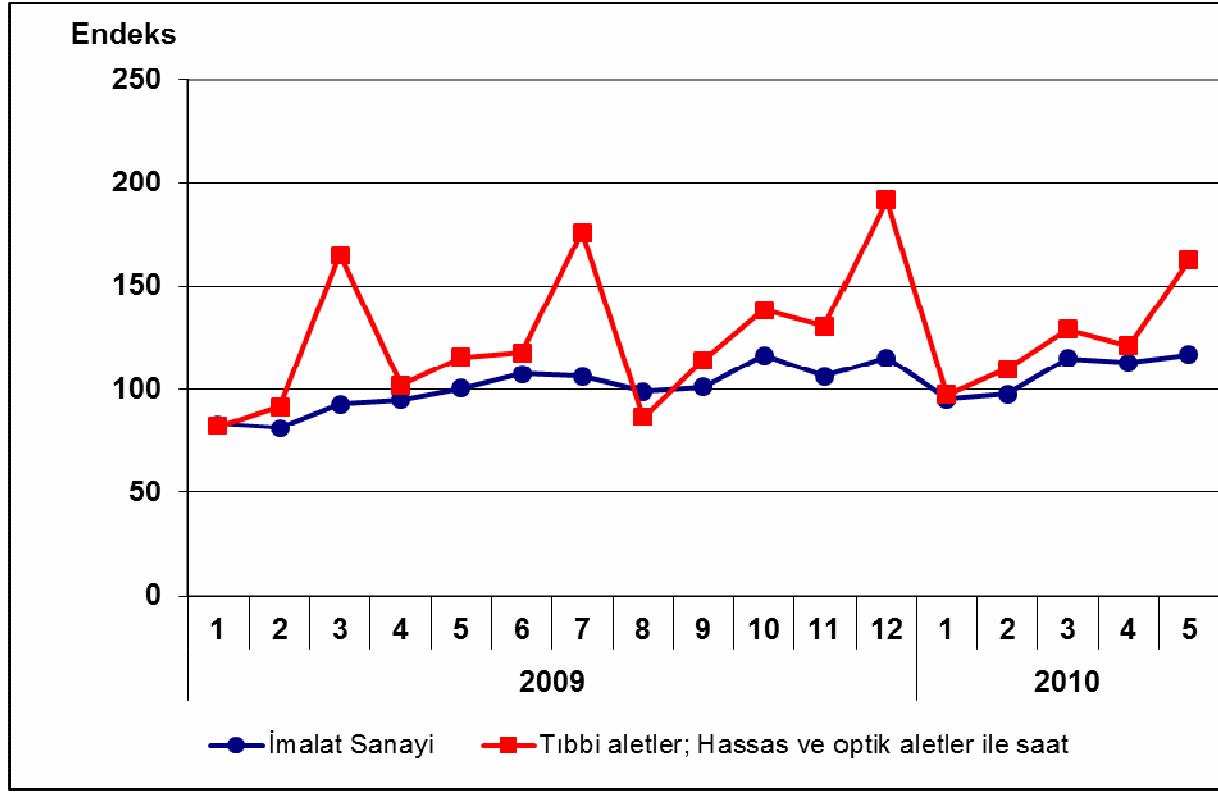

3. Kapasite Kullanım Oranı

2010 yılı Haziran ayında tıbbi aletler; hassas ve optik aletler ile saat sektöründe kapasite kullanım oranı yüzde 73.6 olarak gerçekleşmiştir. Kapasite kullanım oranı, bir önceki yılın aynı ayına göre 16.3 puan artarken, bir önceki aya göre 4.5 puan artış kaydetmiştir.

Tablo 2: Haziran 2010 Kapasite Kullanım Oranı

	KKO (%)	Değişim (Puan) (Yıllık)	Değişim (Puan) (Aylık)
İmalat Sanayi	73.6	10.2	0.3
Tıbbi aletler; hassas ve optik aletler ile saat	73.6	16.3	4.5

Haziran ayında, imalat sanayi genelinde kapasite kullanım oranı ise yüzde 73.6 seviyesinde gerçekleşerek, yıllık bazda 10.2 puan artmıştır. Böylece, haziran ayında, tıbbi aletler; hassas ve optik aletler ile saat sektöründeki kapasite kullanım oranı imalat sanayi kapasite kullanım oranı ile aynı seviyede kalırken, yıllık artış düzeyi imalat sanayinin üstünde gerçekleşmiştir.

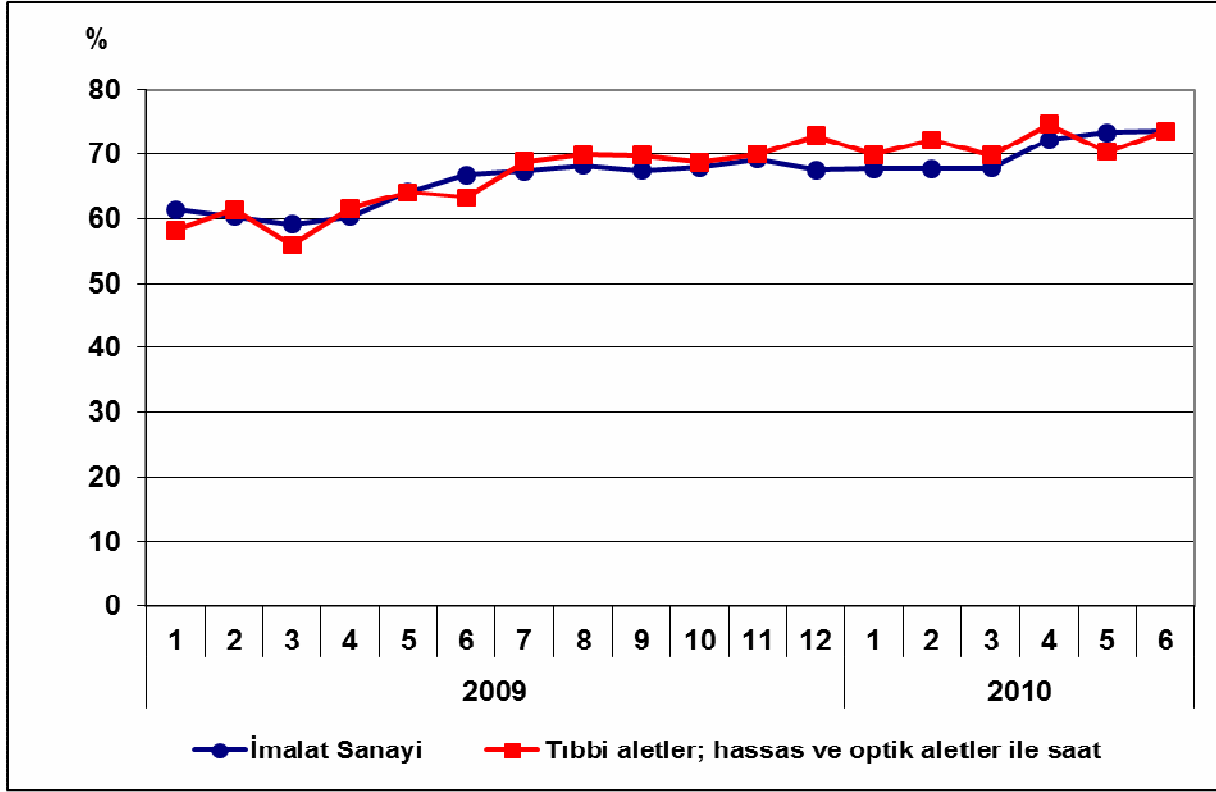
Grafik 2: Kapasite Kullanım Oranının Gelişimi

4. Dış Ticaret

Türkiye İstatistik Kurumu ve Gümrük Müsteşarlığı işbirliği ile oluşturulan geçici dış ticaret verilerine göre; tıbbi aletler; hassas ve optik aletler ile saat sektöründe, 2010 yılı Mayıs ayında, 2009 yılının aynı ayına göre ihracat yüzde 16.7 artarak 34.3 milyon dolar, ithalat ise yüzde 32.0 artarak 313.1 milyon dolar olarak gerçekleşmiştir. Aynı dönemde dış ticaret açığı da 207.7 milyondan 278.8 milyona yükselmiştir.

2009 Mayıs ayında yüzde 12.4 olan ihracatın ithalatı karşılama oranı, 2010 Mayıs ayında yüzde 11.0'e gerilemiştir.

Tablo 3: Aylara Göre Dış Ticaret (Değer: 1,000 USD, Değişim: %)

SEKTÖR	Yıl	İhracat (X)		İthalat (M)		X-M		X/M (%)
		Değer	Değişim	Değer	Değişim	Değer	Değişim	
SEKTÖR	Ocak-Mayıs	2009	141,283		1,121,021		-979,738	12.6
		2010	158,257	12.0	1,454,443	29.7	-1,296,186	32.3
	Mayıs	2009	29,397		237,120		-207,723	12.4
		2010	34,299	16.7	313,087	32.0	-278,788	34.2
İMALAT	Ocak-Mayıs	2009	37,124,234		38,369,260		-1,245,026	96.8
		2010	42,143,109	13.5	52,846,425	37.7	-10,703,316	79.7
	Mayıs	2009	6,921,074		8,719,815		-1,798,741	79.4
		2010	9,189,054	32.8	11,379,490	30.5	-2,190,436	80.8

Grafik 3: Tıbbi Aletler; Hassas ve Optik Aletler ile Saat İmalatı Dış Ticareti

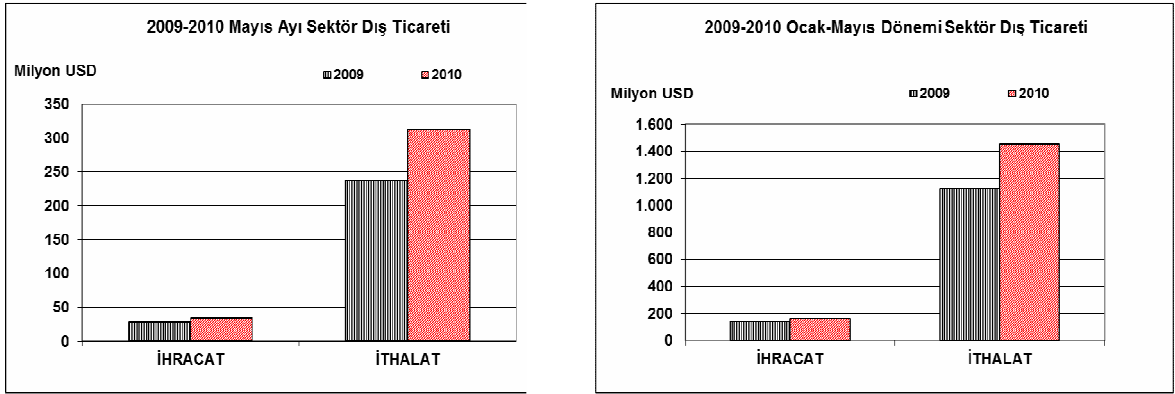

Grafik 4: Tıbbi Aletler; Hassas ve Optik Aletler ile Saat İmalatı Dış Ticaretinin Gelişimi

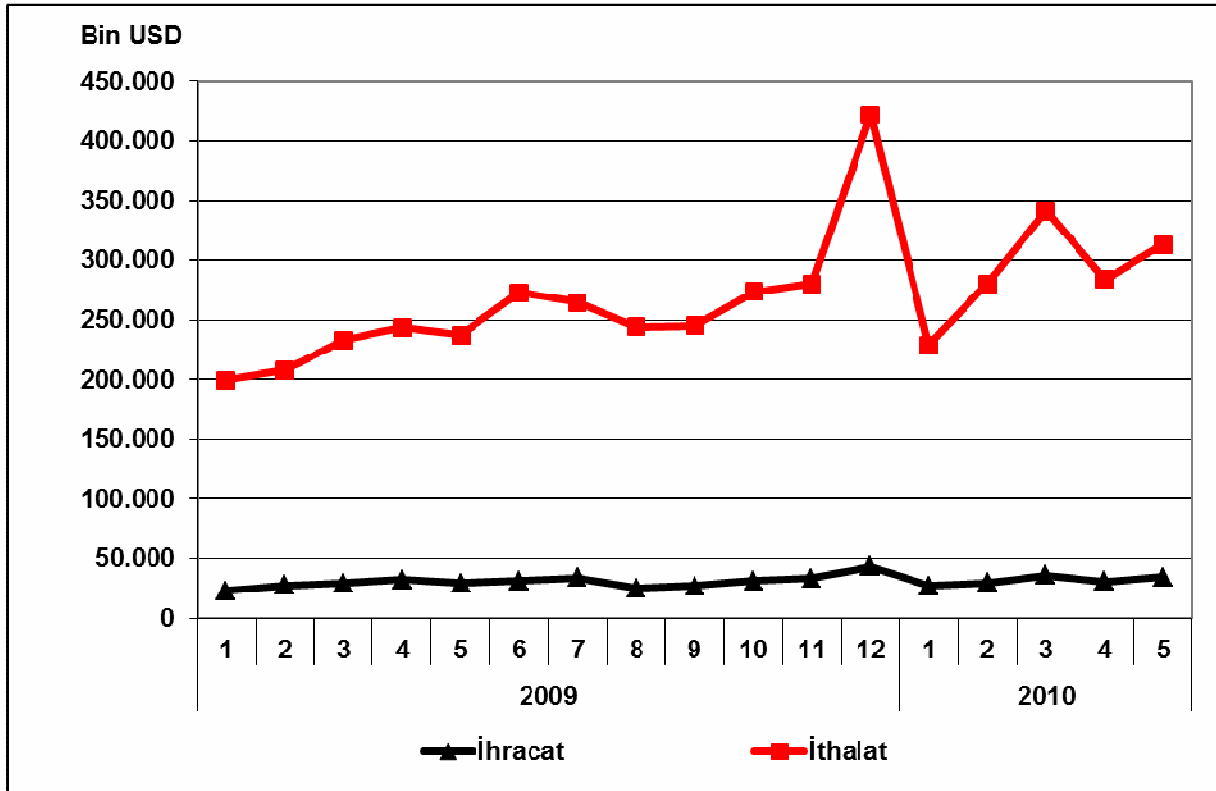

MOTORLU KARA TAŞITI, RÖMORK VE YARI-RÖMORK İMALATI

Sektör Kodu (NACE): 34

1. Sektöre İlişkin Genel Bilgiler

Sektördeki İşyeri Sayısı (Adet) (2007)	4,303
İmalat Sanayi İçindeki Payı	%1.36
İmalat Sanayi İçindeki Sırası	13
Sektörde Ücretli Çalışan Sayısı (Kişi) (2007)	129,116
İmalat Sanayi İçindeki Payı	%5.25
İmalat Sanayi İçindeki Sırası	8
Sektör Üretim Değeri (Milyon TL) (2007)	38,174
İmalat Sanayi İçindeki Payı	%9.20
İmalat Sanayi İçindeki Sırası	4
Sektör Katma Değeri (Milyon TL) (2007)	7,336
İmalat Sanayi İçindeki Payı	%9.29
İmalat Sanayi İçindeki Sırası	4

2. Üretim Endeksi

2010 yılı Mayıs ayında 2005=100 temel yıllık sanayi üretim endeksi, motorlu kara taşıtı, römork ve yarı-römork imalat sektöründe 121.0 olarak gerçekleşmiştir. Üretim endeksi, bir önceki yılın aynı ayına göre yüzde 26.0 oranında, bir önceki aya göre ise yüzde 8.6 oranında artış kaydetmiştir.

Tablo 1: Mayıs 2010 Üretim Endeksi (2005=100)

	Endeks	Değişim (%) (Yıllık)	Değişim (%) (Aylık)
Toplam Sanayi	118.0	15.6	3.7
İmalat Sanayi	116.9	16.5	3.6
Motorlu Kara Taşıtı, Römork ve Yarı-Römork İmalatı	121.0	26.0	8.6

Mayıs ayında imalat sanayi üretim endeksi ise bir önceki yılın aynı ayına göre yüzde 16.5 oranında artarken, Motorlu Kara Taşıtı, Römork ve Yarı Römork sektöründeki artış oranı imalat sanayinin üzerinde gerçekleşmiştir.

Grafik 1: Üretim Endeksinin Gelişimi (2005=100)

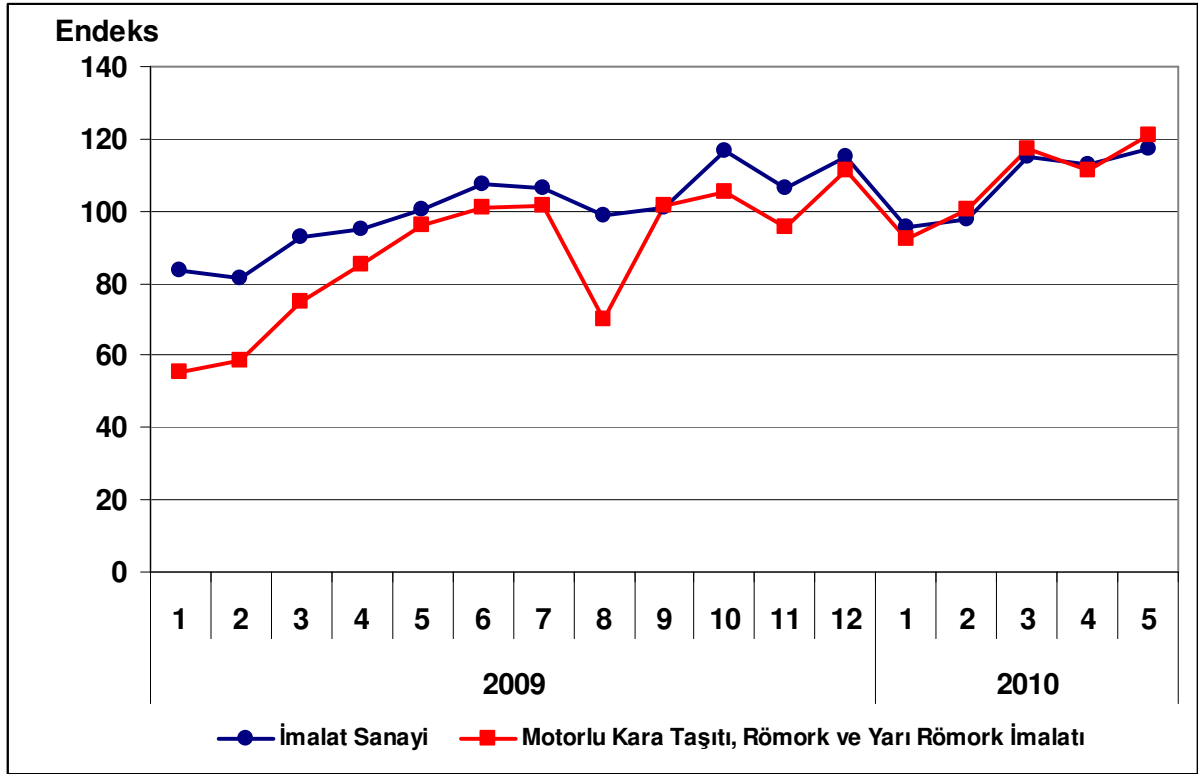

3. Kapasite Kullanım Oranı

2010 yılı Haziran ayında motorlu kara taşıtı, römork ve yarı-römork sektöründe kapasite kullanım oranı yüzde 69.9 olarak gerçekleşmiştir. Kapasite kullanım oranı, bir önceki yılın aynı ayına göre 8.1 puan artarken, bir önceki aya göre 0.7 puan düşüş kaydetmiştir.

Tablo 2: Haziran 2010 Kapasite Kullanım Oranı

	KKO (%)	Değişim (Puan) (Yıllık)	Değişim (Puan) (Aylık)
İmalat Sanayi	73.6	6.8	0.2
Motorlu Kara Taşıtı, Römork ve Yarı-Römork İmalatı	69.9	8.1	-0.7

Haziran ayında, imalat sanayi genelinde kapasite kullanım oranı ise yüzde 73.6 seviyesinde gerçekleşerek, yıllık bazda 6.8 puan artmıştır. Böylece, Haziran ayında, motorlu kara taşıtı, römork ve yarı-römork sektöründeki kapasite kullanım oranı imalat sanayinin 3.7 puan altında kalırken, yıllık değişimde ise imalat sanayinin 2.7 puan üzerinde artış gerçekleşmiştir.

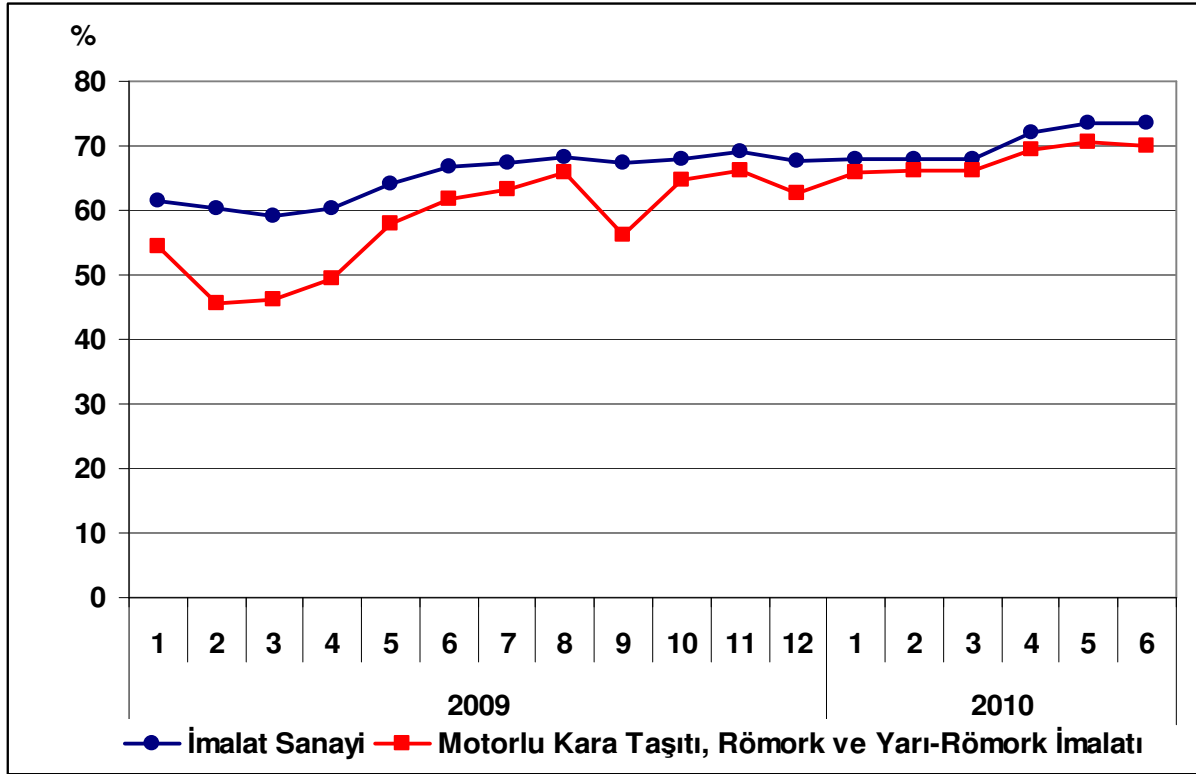
Grafik 2: Kapasite Kullanım Oranının Gelişimi

4. Dış Ticaret

Türkiye İstatistik Kurumu ve Gümrük Müsteşarlığı işbirliği ile oluşturulan geçici dış ticaret verilerine göre; motorlu kara taşıtı, römork ve yarı-römork sektöründe, 2010 yılı Mayıs ayında, 2009 yılının aynı ayına göre ihracat yüzde 17.5 artarak 1.2 milyar dolar, ithalat ise yüzde 12.8 artarak 1.14 milyar dolar olarak gerçekleşmiştir. Aynı dönemde dış ticaret fazlası 8.1 milyon dolardan 57.7 milyon dolara yükselmiştir.

2009 Mayıs ayında yüzde 100.9 olan ihracatın ithalatı karşılama oranı, 2010 Mayıs ayında yüzde 105.1 yükselmiştir.

Tablo 3: Aylara Göre Dış Ticaret (Değer: 1,000 USD, Değişim: %)

SEKTÖR	Yıl	İhracat (X)		İthalat (M)		X-M		X/M (%)	
		Değer	Değişim	Değer	Değişim	Değer	Değişim		
SEKTÖR	Ocak-Mayıs	2009	4,416,695		3,520,058		896,637	125.5	
		2010	6,296,010	42.6	5,156,791	46.5	1,139,219	27.1	122.1
	Mayıs	2009	1,017,528		1,008,791		8,137		100.9
		2010	1,195,912	17.5	1,138,174	12.8	57,738	560.9	105.1
İMALAT	Ocak-Mayıs	2009	37,124,234		38,369,260		-1,245,026		96.8
		2010	42,143,109	13.5	52,846,425	37.7	-10,703,316	759.7	79.7
	Mayıs	2009	6,291,074	32.8	8,179,815		-1,798,741		79.4
		2010	9,189,054		11,379,490	30.5	-2,190,436	-21.8	80.8

Grafik 3: Motorlu Kara Taşıtı, Römork ve Yarı-Römork İmalatı Dış Ticareti

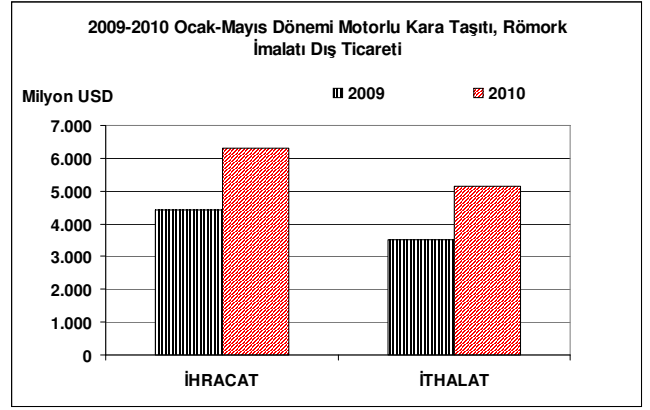
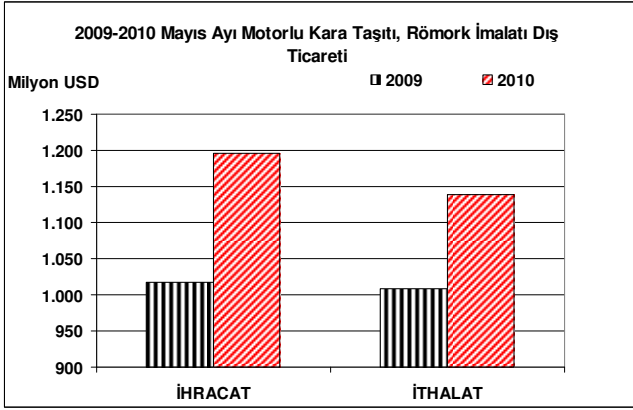

Grafik 4: Motorlu Kara Taşıtı, Römork ve Yarı-Römork İmalatı Dış Ticaretinin Gelişimi

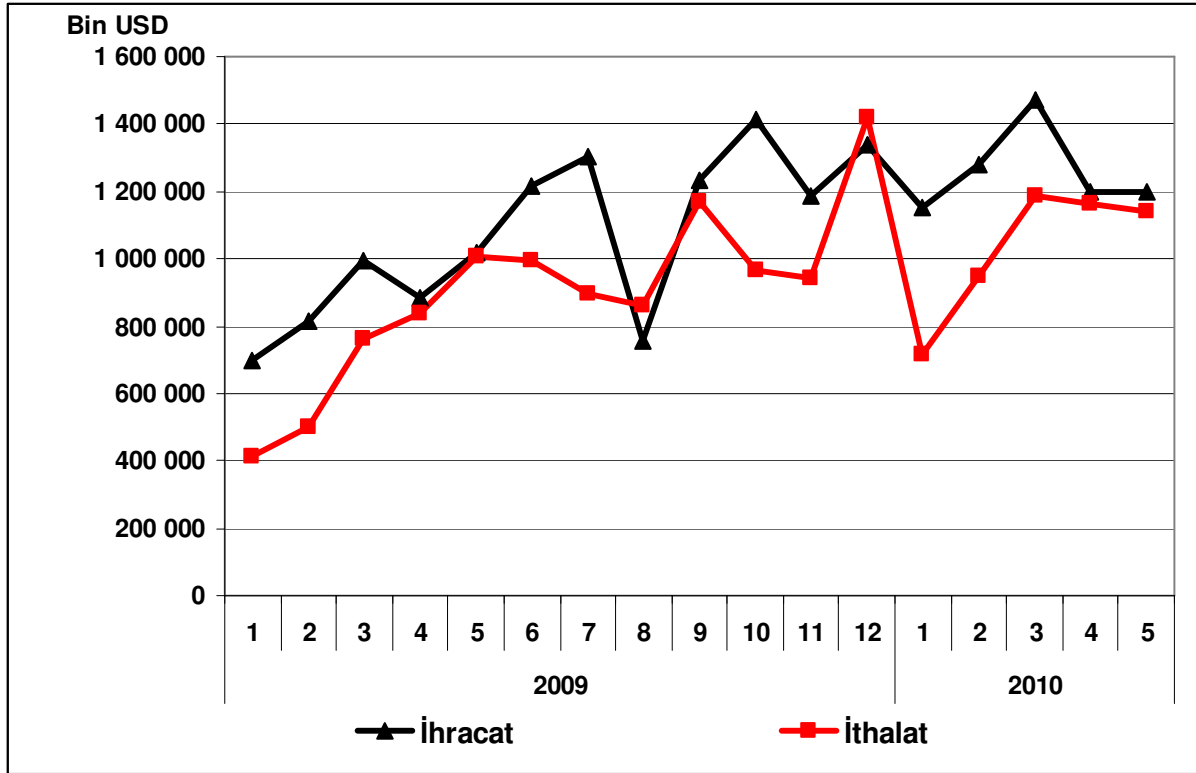

DİĞER ULAŞIM ARAÇLARI İMALATI

Sektör Kodu (NACE): 35

1. Sektöre İlişkin Genel Bilgiler

Sektördeki İşyeri Sayısı (Adet) (2007)	2,065
İmalat Sanayi İçindeki Payı	%0.65
İmalat Sanayi İçindeki Sırası	17

Sektörde Ücretli Çalışan Sayısı (Kişi) (2007)	52,659
İmalat Sanayi İçindeki Payı	%2.14
İmalat Sanayi İçindeki Sırası	13

Sektör Üretim Değeri (Milyon TL) (2007)	4,870
İmalat Sanayi İçindeki Payı	%1.17
İmalat Sanayi İçindeki Sırası	18

Sektör Katma Değeri (Milyon TL) (2007)	1,555
İmalat Sanayi İçindeki Payı	%1.97
İmalat Sanayi İçindeki Sırası	14

2. Üretim Endeksi

2010 yılı Mayıs ayında 2005=100 temel yıllık sanayi üretim endeksi diğer ulaşım araçları sektöründe 147 olarak gerçekleşmiştir. Üretim endeksi, bir önceki yılın aynı ayına göre yüzde 10.1 oranında azalırken, bir önceki aya göre de yüzde 3.2 oranında artış kaydetmiştir.

Tablo 1: Mayıs 2010 Üretim Endeksi (2005=100)

	Endeks	Değişim (%) (Yıllık)	Değişim (%) (Aylık)
Toplam Sanayi	118.0	15.6	3.7
İmalat Sanayi	116.9	16.4	3.5
Diğer Ulaşım Araçları İmalatı	147.0	-10.1	3.2

Mayıs ayında imalat sanayi üretim endeksi ise bir önceki yılın aynı ayına göre yüzde 16.4 oranında artarken, diğer ulaşım araçları sektöründe azalış gerçekleşmiştir.

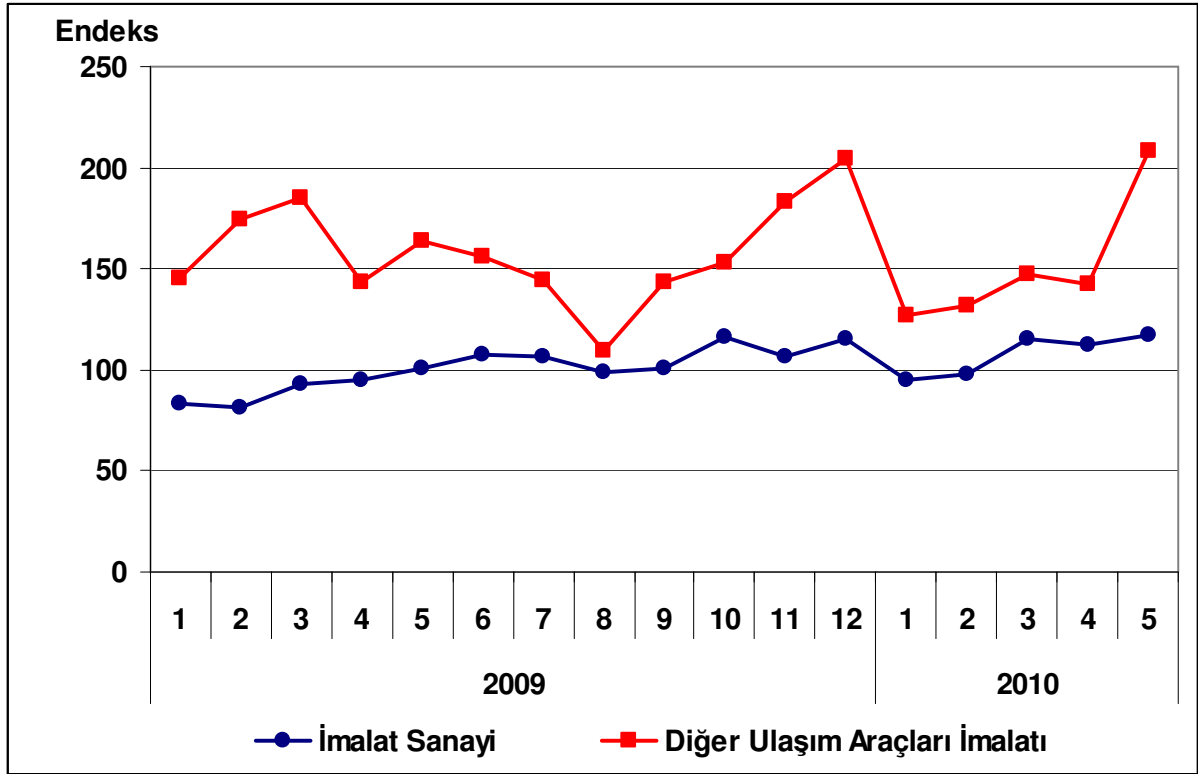
Grafik 1: Üretim Endeksinin Gelişimi (2005=100)

3. Kapasite Kullanım Oranı

2010 yılı Haziran ayında diğer ulaşım araçları sektöründe kapasite kullanım oranı yüzde 66.8 olarak gerçekleşmiştir. Kapasite kullanım oranı, bir önceki yılın aynı ayına göre 7.6 puan azalırken, bir önceki aya göre 5.2 puan azalmıştır.

Tablo 2: Haziran 2010 Kapasite Kullanım Oranı

	KKO (%)	Değişim (Puan) (Yıllık)	Değişim (Puan) (Aylık)
İmalat Sanayi	73.6	6.8	0.2
Diğer Ulaşım Araçları İmalatı	66.8	-7.6	-5.2

Haziran ayında, imalat sanayi genelinde kapasite kullanım oranı ise yüzde 73.6 seviyesinde gerçekleşirken, yıllık bazda 6.8 puan artmıştır. Böylece, haziran ayında, diğer ulaşım araçları sektöründeki kapasite kullanım oranı imalat sanayinin 6.8 puan altında kalırken, yıllık bazda azalış gerçekleşmiştir.

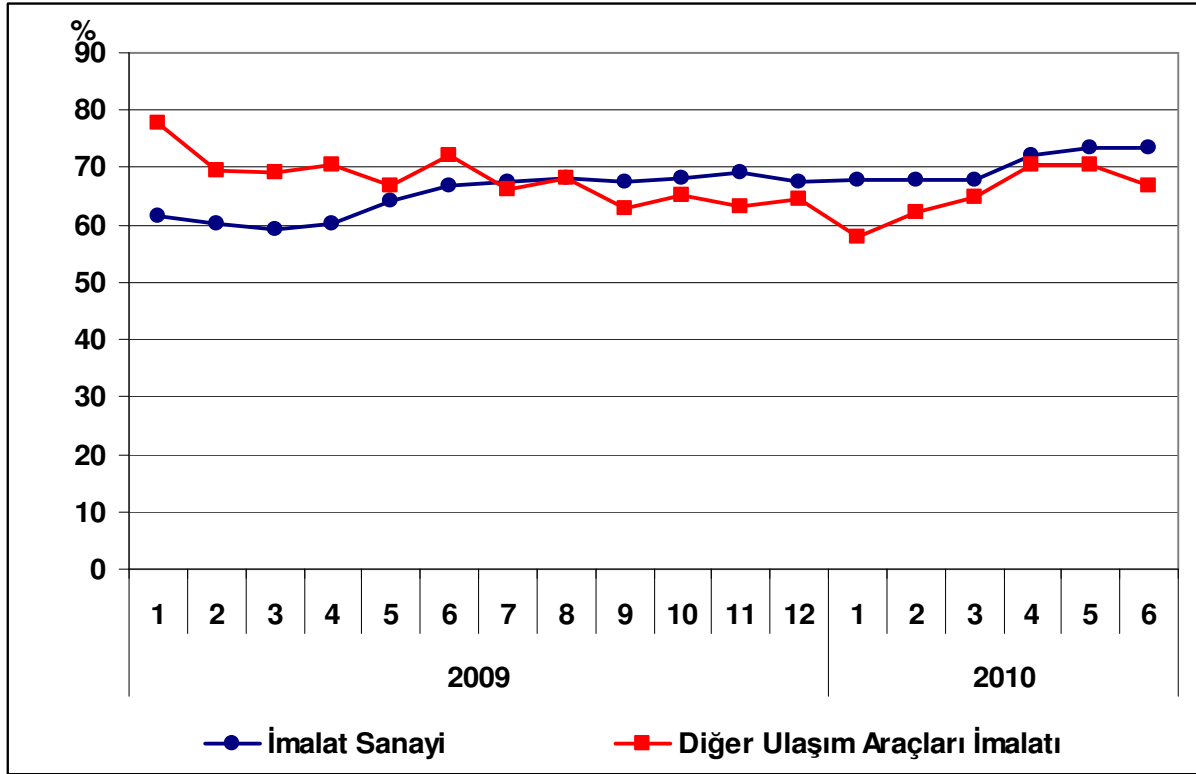
Grafik 2: Kapasite Kullanım Oranının Gelişimi

4. Dış Ticaret

Türkiye İstatistik Kurumu ve Gümrük Müsteşarlığı işbirliği ile oluşturulan geçici dış ticaret verilerine göre; diğer ulaşım araçları sektöründe, 2010 yılı Mayıs ayında, 2009 yılının aynı ayına göre ihracat yüzde 22.6 artarak 202 milyon dolar, ithalat ise yüzde 28.3 azalarak 254 milyon dolar olarak gerçekleşmiştir. Geçen yılın Mayıs ayındaki 142 milyon dolar dış ticaret açığı, 2010 yılı Mayıs ayında 52 milyon dolara inmiştir.

2009 Mayıs ayında yüzde 53 olan ihracatın ithalatı karşılama oranı, 2010 Mayıs ayında yüzde 79'a yükselmiştir.

Tablo 3: Aylara Göre Dış Ticaret (Değer: 1,000 USD, Değişim: %)

	Yıl	İhracat (X)		İthalat (M)		X-M		X/M (%)
		Değer	Değişim	Değer	Değişim	Değer	Değişim	
SEKTÖR	Ocak-Mayıs	2009	910,040		1,174,499		-264,459	77
		2010	692,019	-23.9	1,178,731	0.4	-486,712	84.0
	Mayıs	2009	164,578		310,869		-146,291	53
		2010	201,698	22.6	253,969	-28.3	-52,271	35.7
İMALAT	Ocak-Mayıs	2009	37,124,301		38,374,207		-1,249,906	97
		2010	42,144,540	13.5	52,703,571	37.3	-10,559,031	744.8
	Mayıs	2009	6,921,074		8,720,108		-1,799,034	79
		2010	9,189,054	32.8	11,379,490	30.5	-2,190,436	21.8

Grafik 3: Diğer Ulaşım Araçları İmalatı Dış Ticareti

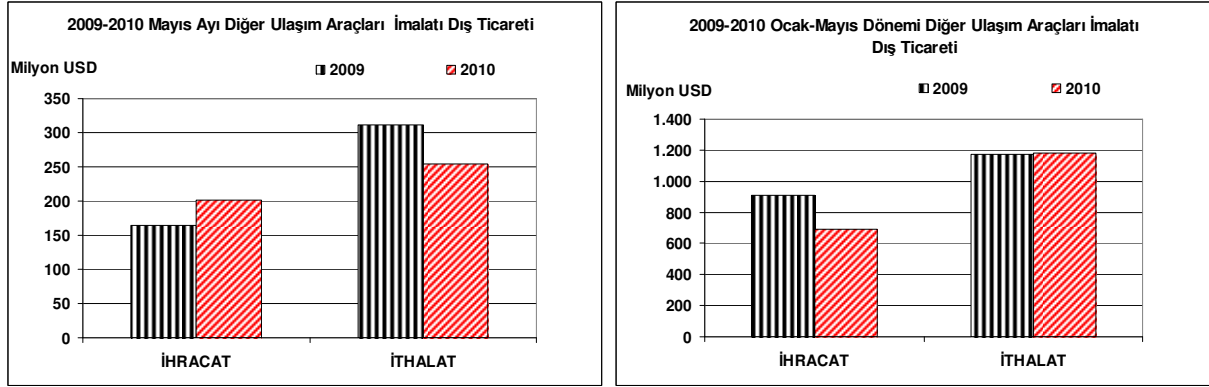

Grafik 4: Dış Ticaretin Gelişimi

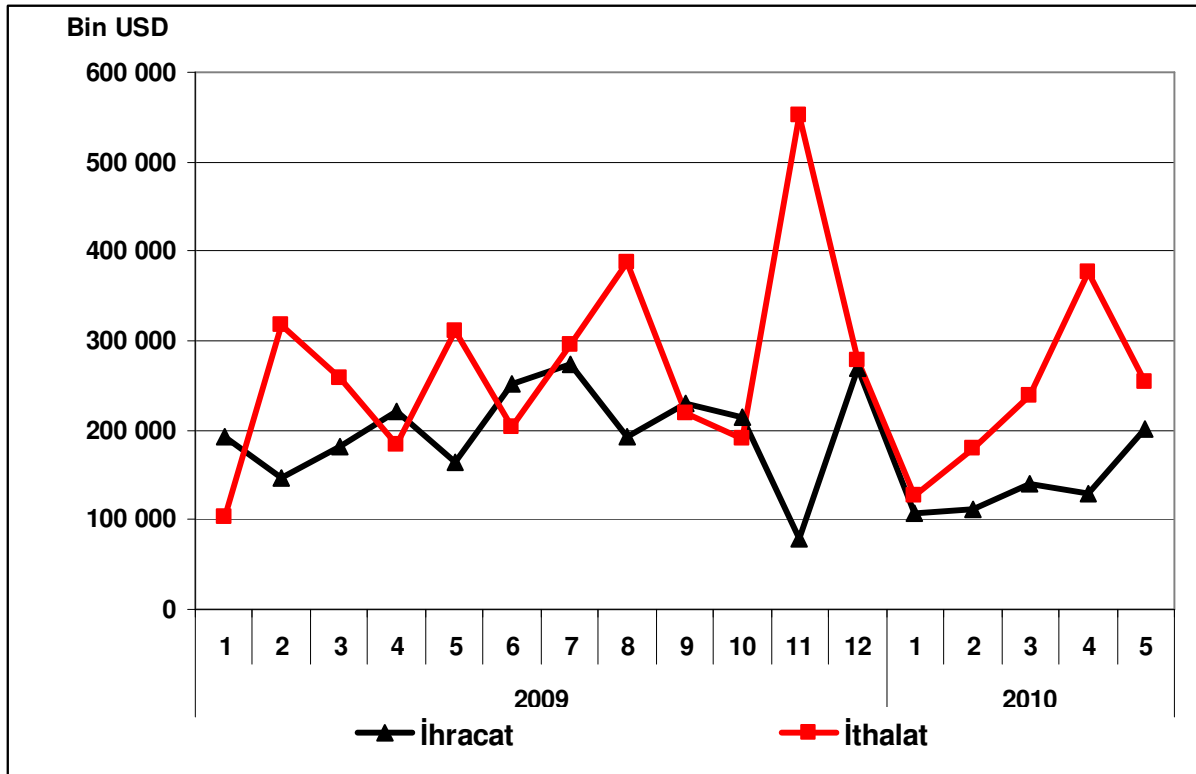

MOBİLYA İMALATI: B.Y.S. DİĞER İMALATLAR

Sektör Kodu (Nace): 36

1. Sektöre İlişkin Genel Bilgiler

Sektördeki İşyeri Sayısı (Adet) (2007)	39,370
İmalat Sanayi İçindeki Payı	%12.44
İmalat Sanayi İçindeki Sırası	3

Sektörde Ücretli Çalışan Sayısı (Kişi) (2007)	135,711
İmalat Sanayi İçindeki Payı	%5.52
İmalat Sanayi İçindeki Sırası	7

Sektör Üretim Değeri (Milyon TL) (2007)	14,051
İmalat Sanayi İçindeki Payı	%3.39
İmalat Sanayi İçindeki Sırası	13

Sektör Katma Değeri (Milyon TL) (2007)	2,639
İmalat Sanayi İçindeki Payı	%3.34
İmalat Sanayi İçindeki Sırası	12

2. Üretim Endeksi

2010 yılı Mayıs ayında 2005=100 temel yıllık sanayi üretim endeksi mobilya imalatı; başka yerde sınıflandırılmamış diğer imalatlar sektöründe 152.4 olarak gerçekleşmiştir. Üretim endeksi, bir önceki yılın aynı ayına göre yüzde 11.3 oranında, bir önceki aya göre ise yüzde 3.8 oranında artış kaydetmiştir.

Tablo 1: Mayıs 2010 Üretim Endeksi (2005=100)

	Endeks	Değişim (%) (Yıllık)	Değişim (%) (Aylık)
Toplam Sanayi	118.0	15.6	3.7
İmalat Sanayi	116.9	16.5	3.6
Mobilya İmalatı ve Başka Yerde Sınıflandırılmamış Diğer İmalatlar	152.4	11.3	3.8

Mayıs ayında imalat sanayi üretim endeksi ise bir önceki yılın aynı ayına göre yüzde 16.5 oranında artarken, mobilya imalatı ve başka yerde sınıflandırılmamış diğer imalatlar sektöründeki artış oranı imalat sanayinin altında gerçekleşmiştir.

Grafik 1: Üretim Endeksinin Gelişimi

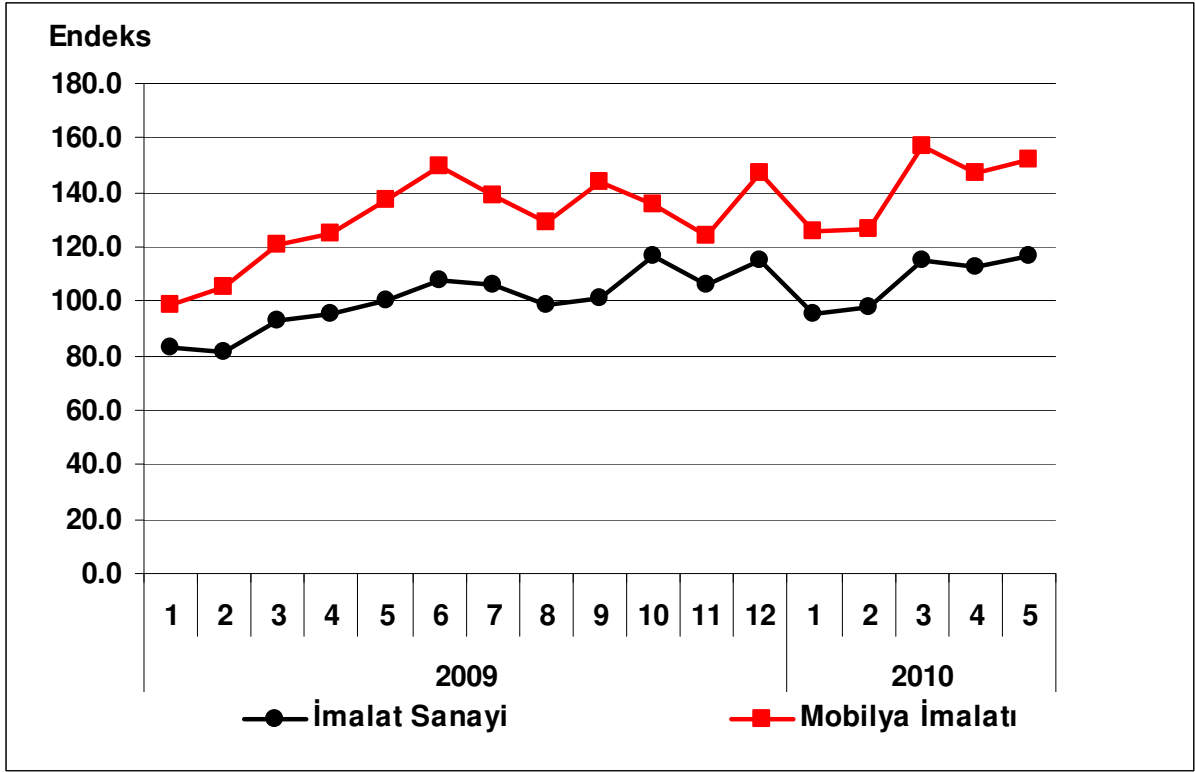

3. Kapasite Kullanım Oranı

2010 yılı Haziran ayında mobilya sektöründe kapasite kullanım oranı yüzde 64.5 olarak gerçekleşmiştir. Kapasite kullanım oranı bir önceki yılın aynı ayına göre 0.8 puan artarken, bir önceki aya göre ise 0.1 puan azalmıştır.

Tablo 2: Haziran 2010 Kapasite Kullanım Oranı

	KKO (%)	Değişim (Puan) (Yıllık)	Değişim (Puan) (Aylık)
İmalat Sanayi	73.6	6.8	0.2
Mobilya İmalatı; Başka Yerde Sınıflandırılmamış Diğer İmalatlar	64.5	0.8	-0.1

Haziran ayında, imalat sanayi genelinde kapasite kullanım oranı ise yüzde 73.6 seviyesinde gerçekleşerek, yıllık bazda 6.8 puan artmıştır. Böylece, haziran ayında mobilya sektöründe kapasite kullanım oranı imalat sanayinin 9.1 puan altında gerçekleşirken, yıllık artış düzeyi de imalat sanayi seviyesinin altında kalmıştır.

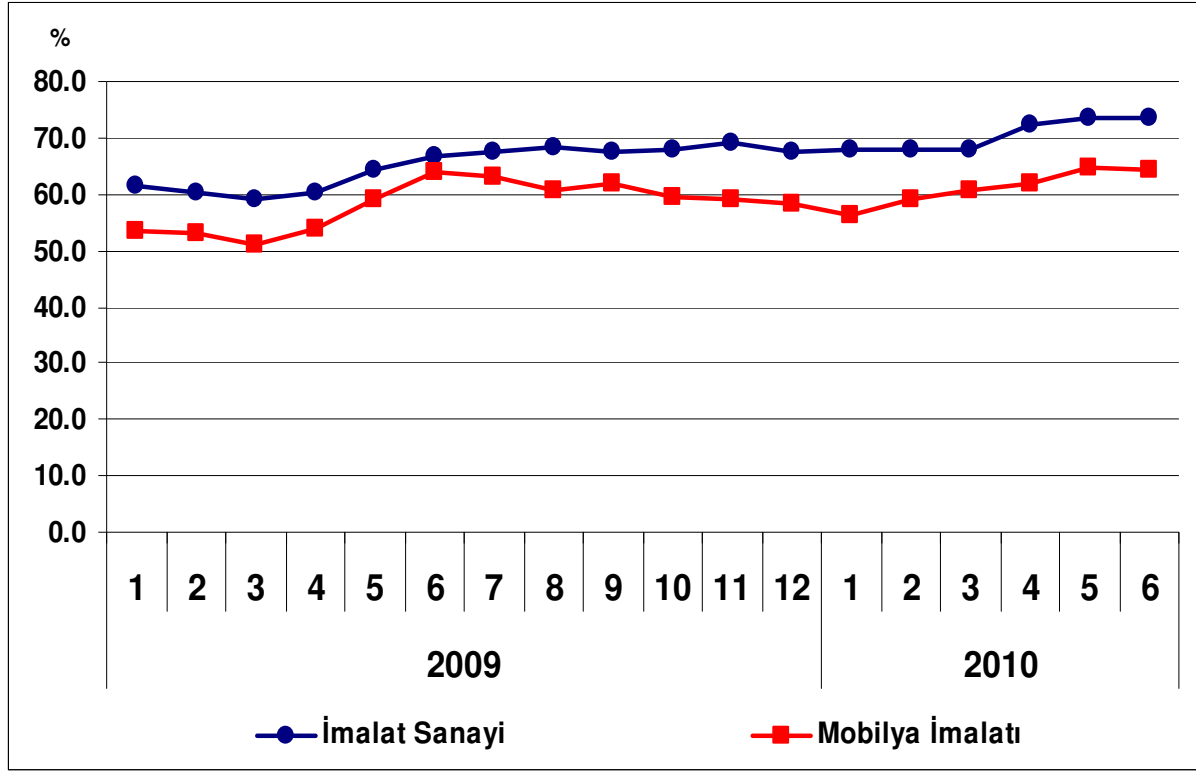
Grafik 2: Kapasite Kullanım Oranının Gelişimi

4. Dış Ticaret

Türkiye İstatistik Kurumu ve Gümrük Müsteşarlığı işbirliği ile oluşturulan geçici dış ticaret verilerine göre; mobilya sektöründe 2010 yılı Mayıs ayında, 2009 yılının aynı ayına göre ihracat yüzde 17.7 artarak 256.7 milyon dolar olarak gerçekleşirken, ithalat yüzde 24.1 artarak 201.7 milyon dolar olarak gerçekleşmiştir. Böylece 2009 yılı Mayıs ayında 55.5 milyon dolar olan dış ticaret fazlası 2010 yılı Mayıs ayında 54.9 milyon dolar olarak gerçekleşmiştir. Sektörde ihracatın ithalatı karşılama oranı 2009 yılı Mayıs ayında yüzde 134 iken 2010 yılı Mayıs ayında yüzde 127'ye gerilemiştir.

Tablo 3: Aylara Göre Dış Ticaret (Değer: 1,000 USD, Değişim: %)

SEKTÖR	Yıl	İhracat (X)		İthalat (M)		X-M		X/M (%)	
		Değer	Değişim	Değer	Değişim	Değer	Değişim		
SEKTÖR	Ocak-Mayıs	2009	1,042,093		808,201		233,892	129	
		2010	1,327,619	27.4	933,549	15.5	394,070	68.5	142
	Mayıs	2009	218,057		162,578		55,479		134
		2010	256,690	17.7	201,744	24.1	54,946	-1.0	127
İMALAT	Ocak-Mayıs	2009	37,124,301		38,374,207		-1,249,906		97
		2010	42,144,540	13.5	52,703,571	37.3	-10,559,031	744.8	80
	Mayıs	2009	6,921,074		8,720,108		-1,799,034		79
		2010	9,189,054	32.8	11,379,490	30.5	-2,190,436	21.8	81

Grafik 3: Mobilya İmalatı; Başka Yerde Sınıflandırılmamış Diğer İmalatlar Dış Ticareti

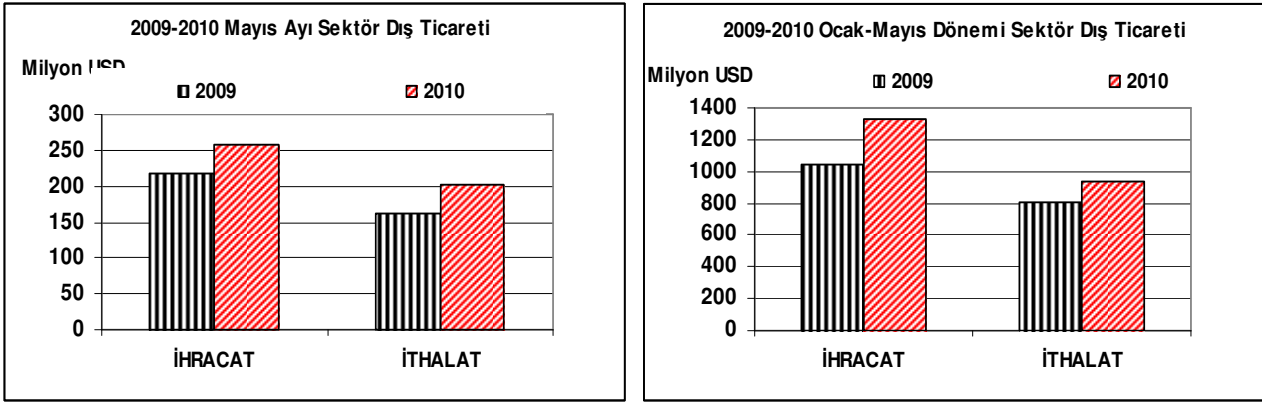

Grafik 4: Dış Ticaretin Gelişimi

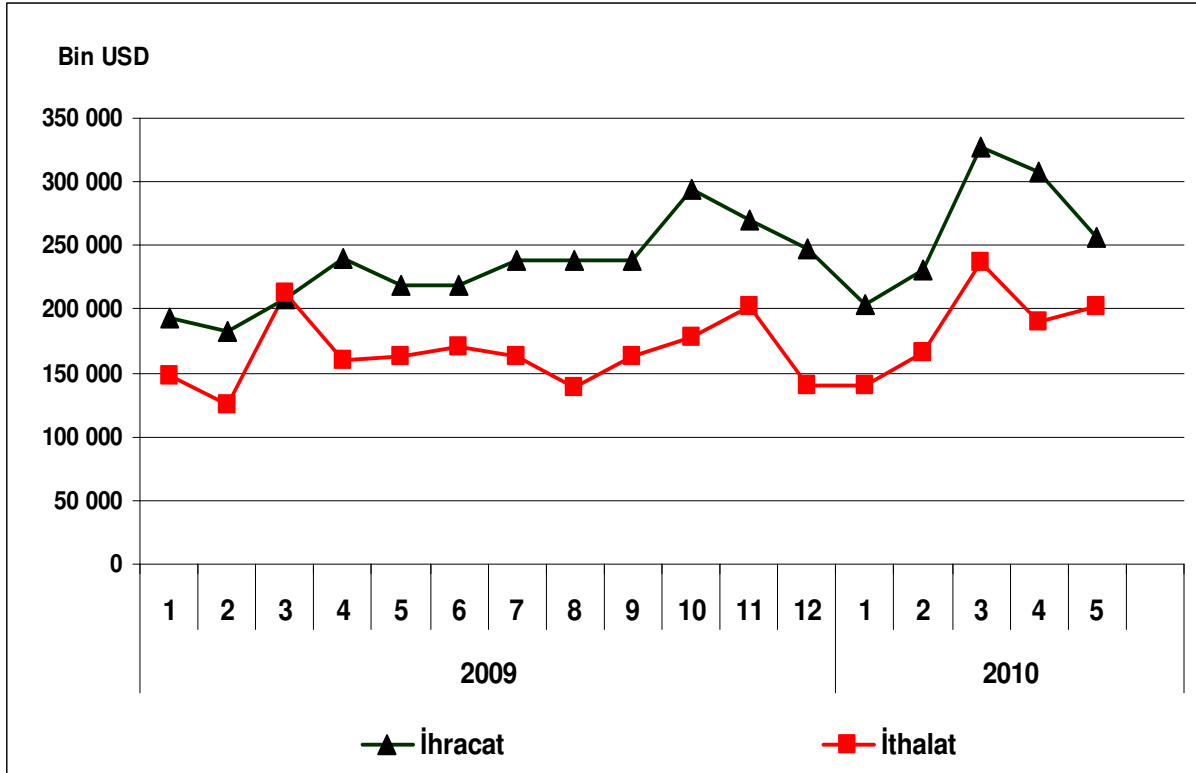

ESAM Tarafından Gerçekleştirilen Diğer Bazı Çalışmalar;

- İktisadi Dönemler İtibariyle Türkiye Ekonomisinde Kalkınma (1924–2004),
- İstatistikî Bölge Birimleri Sınıflandırması Düzey 2'ye Göre İmalat Sanayiinin Alt Sektörler İtibariyle Dağılımı,
- Dış Ticaretteki Rekabet Gücüne Göre Sanayi Sektörünün Değerlendirilmesi (1995–2005 Dönemi, ISIC Revize 3 Dört Haneli Düzey Sınıflamasına Göre),
- Bölgesel Dengesizliği Giderme Politikaları ve Türkiye: “Acil Destek Programları” Üzerine Gözlemler,
- Derinin Tabaklanması, İşlenmesi; Bavul, El Çantası, Saraçlık, Koşum Takımı ve Ayakkabı İmalatı Sektör Raporu,
- İmalat Sanayi Ürünlerinin Dış Ticaretteki Rekabet Gücüne Göre Değerlendirilmesi (1995–2004 Dönemi),
- Kalkınma Teorileri ve Modern Kalkınma Bankacılığı Uygulamaları,
- Gıda Ürünleri ve İçecek İmalatı Sektör Raporu,
- Tütün Ürünleri İmalatı Sektör Raporu,
- Tekstil Ürünleri İmalatı Sektör Raporu,
- Giyim Eşyası İmalatı; Kürkün İşlenmesi ve Boyanması Sektör Raporu,
- Derinin Tabaklanması, İşlenmesi; Bavul, El Çantası, Saraçlık, Koşum Takımı ve Ayakkabı İmalatı Sektör Raporu,
- Ağaç ve Mantar Ürünleri İmalatı (Mobilya Hariç); Hasır ve Buna Benzer Örülerek Yapılan Maddelerin İmalatı Sektör Raporu,
- Kâğıt ve Kâğıt Ürünleri İmalatı Sektör Raporu,
- Basım ve Yayım; Plak, Kaset vb. Kayıtlı Medyanın Çoğaltılması Sektör Raporu,
- Kok Kömürü, Rafine Edilmiş Petrol Ürünleri ve Nükleer Yakıt İmalatı Sektör Raporu,
- Kimyasal Madde ve Ürünlerin İmalatı Sektör Raporu,
- Plastik ve Kauçuk Ürünleri İmalatı Sektör Raporu,
- Metalik Olmayan Diğer Mineral Ürünlerin İmalatı Sektör Raporu,
- Ana Metal Sanayii Sektör Raporu,
- Makine ve Teçhizatı Hariç; Metal Eşya Sanayi Sektör Raporu,
- Başka Yerde Sınıflandırılmamış (BYS) Makine ve Teçhizat İmalatı Sektör Raporu,
- Büro, Muhasebe ve Bilgi İşlem Makineleri İmalatı Sektör Raporu,
- Başka Yerde Sınıflandırılmamış (BYS) Elektrikli Makine ve Cihazların İmalatı Sektör Raporu,
- Radyo, Televizyon, Haberleşme Teçhizatı ve Cihazları İmalatı Sektör Raporu,
- Tıbbi Aletler; Hassas ve Optik Aletler ile Saat İmalatı Sektör Raporu,
- Motorlu Kara Taşıtı; Römork ve Yarı-Römork İmalatı Sektör Raporu,
- Diğer Ulaşım Araçlarının İmalatı Sektör Raporu,
- Mobilya İmalatı; Başka Yerde Sınıflandırılmamış Diğer İmalat Sektör Raporu,
- Türkiye İmalat Sanayiinin Yapısal Analizi ve Sektörel Performans Değerlendirmesi (22 Ana Sektör İtibariyle),
- Mikro Finansman,
- İpoteğe Dayalı Konut Kredisi (Mortgage),
- Altyapı Yatırımlarının Finansmanı,
- Rize Stratejik Gelişme Raporu,
- Kars Stratejik Gelişme Raporu,
- Türkiye'nin Dış Ticareti ve İmalat Sanayiinin Mekânsal ve Yapısal Durumuna İlişkin Değerlendirmeler,
- Örnek Seçilmiş Ülkelerdeki Kalkınma Bankaları (Organizasyonları, Çalışma Yöntemleri, Kaynak ve Plasman Politikaları, Faaliyet Alanları, Ürün Çeşitleri),
- Dünya'da ve Türkiye'de Turizm Sektörü,
- Azerbaycan Ülke Sektör Araştırmaları; Tarım Sektörü,
- Azerbaycan Ülke Sektör Araştırmaları; Tarımsal Sanayii Sektörü (Gıda ve İçecek Sanayii, Tekstil ve Giyim Eşyası Sanayii),

- Azerbaycan Ülke Sektör Araştırmaları; Hafif İmalat Sanayii Sektörü (Deri İşleme ve Ayakkabı Sanayii, Kâğıt ve Kâğıt Ürünleri Sanayii, Makine İmalatı Sanayii, Mobilya Sanayii),
- Azerbaycan Ülke Sektör Araştırmaları; Lojistik Sektörü,
- Küresel Mali Kriz ve Reel Sektöre Muhtemel Etkileri Raporu,
- TR62 Adana Alt Bölgesi Stratejik Gelişme Raporu,
- Azerbaycan, Dağlık Şirvan Rayonu Potansiyel Yatırım Alanları Raporu
- Azerbaycan, Dağlık Şirvan Rayonu Yatırım Profilleri Raporu,
- Azerbaycan, Guba Haçmaz Rayonu Potansiyel Yatırım Alanları Raporu,
- Azerbaycan, Guba Haçmaz Rayonu Yatırım Profilleri Raporu,
- Azerbaycan, Şeki Zagatala Rayonu Potansiyel Yatırım Alanları Raporu,
- Azerbaycan, Şeki Zagatala Rayonu Yatırım Profilleri Raporu,
- Azerbaycan, Abşeron Rayonu Potansiyel Yatırım Alanları Raporu,
- Azerbaycan, Abşeron Rayonu Yatırım Profilleri Raporu,
- Azerbaycan, Lankeran Rayonu Potansiyel Yatırım Alanları Raporu,
- Azerbaycan, Lankeran Rayonu Yatırım Profilleri Raporu,
- Azerbaycan, Yukarı Karabağ Rayonu Potansiyel Yatırım Alanları Raporu,
- Azerbaycan, Yukarı Karabağ Rayonu Yatırım Profilleri Raporu,
- Azerbaycan, Aran Rayonu Potansiyel Yatırım Alanları Raporu,
- Azerbaycan, Aran Rayonu Yatırım Profilleri Raporu,
- Azerbaycan, Gence Qazax Rayonu Potansiyel Yatırım Alanları Raporu,
- Azerbaycan, Gence Qazax Rayonu Yatırım Profilleri Raporu,
- Enerji Sektörü Raporu,
- Bosna Hersek Ülke Profili,
- Bosna Hersek Tarım Sektörü,
- Bosna Hersek Tarım ve Tarımsal Sanayi Yatırım Profilleri,
- Bosna Hersek Turizm Sektörü,
- Bosna Hersek Turizm Sektörü Yatırım Profilleri,
- Bosna Hersek Enerji Sektörü,
- Bosna Hersek Altyapı Sektörü,
- Dış Ticaretin Yapısı ve Türkiye'nin Temel İhracatçı Sektörlerinde Rakip Ülkeler ve Pazar Payları araştırması,
- Ekonomik Gelişmeler Özet Değerlendirme Raporu, (periyodik)
- Temel Makroekonomik Göstergelerdeki Gelişmeler Sunumu, (periyodik)

Müdürlüğümüz tüm çalışmalarına Bankamız resmi web sitesinden; <http://www.kalkinma.com.tr/ekonomik-arastirma-raporlari.aspx> adresiyle ulaşılabilir.

Görüş ve önerilerinizi esam@kalkinma.com.tr adresine gönderebilirsiniz.