



Kalkınma

Belirli Göstergelerle
**İmalat Sanayindeki
Aylık Gelişmeler**

TÜRKİYE KALKINMA BANKASI A.Ş.

Ekonomik ve Sosyal Araştırmalar Müdürlüğü

**Haziran 2010
ANKARA**

Hazırlayanlar	Sektör Adı	Sayfa No
Dr. Serdar Şahinkaya	İmalat Sanayi Genel Değerlendirmesi.....	1
Filiz Keskin	Gıda Ürünleri ve İçecek İmalatı.....	7
Filiz Keskin	Tütün Ürünleri İmalatı.....	11
A. Hakan Atik	Tekstil Ürünleri İmalatı.....	15
Leyla Dolun	Giyim Eşyası İmalatı; Kürkün İşlenmesi ve Boyanması.....	19
O. Levent Boya	Deri İşleme, Saraciye ve Ayakkabı İmalatı.....	23
M. Oğuzhan Önen	Ağaç ve Mantar Ürünleri İmalatı (Mobilya hariç).....	27
Birgül Oğuzoğlu	Kâğıt ve Kâğıt Ürünleri İmalatı.....	31
B. Ali Eşiyok	Basım ve Yayımlar; Plak, Kaset v.b. Kayıtlı Medyanın Çoğaltılması.....	35
Yusuf Meder	Kok Kömürü, Rafine Edilmiş Petrol Ürünleri ve Nükleer Yakıt İmalatı.....	39
Seher Ozan	Kimyasal Madde ve Ürünlerin İmalatı.....	43
Fulya Bayraktar	Plastik ve Kauçuk Ürünleri İmalatı.....	47
Faruk Sekmen	Metalik Olmayan Diğer Mineral Ürünlerin İmalatı.....	51
Erdal Ertuğrul	Ana Metal Sanayi.....	55
O. Levent Boya	Makine ve Teçhizatı Hariç; Metal Eşya Sanayi.....	59
M. Emin Karaca	Başka Yerde Sınıflandırılmamış (BYS) Makine ve Teçhizat İmalatı.....	63
Birgül Oğuzoğlu	Büro, Muhasebe ve Bilgi İşlem Makineleri İmalatı.....	67
Emrah Ersoy	BYS. Elektrikli Makine ve Cihazların İmalatı.....	71
Erdal Ertuğrul	Radyo, TV, Haberleşme Teçhizatı ve Cihazları İmalatı.....	75
Ahmet Kandemir	Tıbbi Aletler; Hassas ve Optik Aletler ile Saat İmalatı.....	79
M. Ali Kafalı	Motorlu Kara Taşıtı, Römork ve Yarı Römork İmalatı.....	83
M. Oğuzhan Önen	Diğer Ulaşım Araçlarının İmalatı.....	87
B. Ali Eşiyok	Mobilya İmalatı; YYS. Diğer İmalatlar.....	91

ÖNSÖZ

İmalat sanayi sektöründe meydana gelen gelişmelerin aylık düzeyde izlendiği bu çalışmada, imalat sanayinin performansı, üretim endeksi, kapasite kullanım oranı ve dış ticaret (ihracat ve ithalat) verileri açısından değerlendirilmiştir.

Aylık periyotta sürdürülmesi planlanan bu çalışma ile, en yeni verilerle imalat sanayii ve alt sektörlerindeki gelişmeler ve değişimler izlenecektir. Çalışmanın üç göstergeden oluşmasının nedeni, imalat sanayii ile ilgili bu göstergelerin aylık periyotta yayınlanmasıdır. Üretim endeksi göstergesi ile imalat sanayi alt sektörlerinin üretim performansındaki değişimler izlenecektir. Kapasite kullanım oranı göstergesi ile (geniş anlamda) imalat sanayi alt sektörlerinin etkinliği ve alt sektörler bazında farklılaşma olup olmadığı belirlenebilecektir. Dış ticaret göstergeleri ile de hem iç ve dış piyasalardaki canlanma/daralma hem de ülke dış ticaretinin çok önemli bir kısmını temsil eden (ihracatta yaklaşık %90'lar ve üzeri, ithalatta yaklaşık yüzde 80'ler) imalat sanayi dış ticaretinden hareketle ülke dış ticaretindeki gelişmeler izlenebilecektir.

Çalışma her alt sektör için aynı biçim ve içerikte tasarlanmış, ayrıca eğilimlerin izlenebilmesi için tüm göstergelerin geçmiş dönem değerleri de dikkate alınmıştır. Bu sayede, hem alt sektör hem de imalat sanayi bazında sektörel değerlendirme ve karşılaştırmaların yapılabilmesi hedeflenmiştir.

Çalışmada kullanılan istatistiklerden üretim endeksi ve dış ticaret verileri Türkiye İstatistik Kurumu (TÜİK), kapasite kullanım oranına ilişkin veriler ise T.C. Merkez Bankası tarafından açıklanan istatistiklerden oluşmaktadır.

EKONOMİK VE SOSYAL ARAŞTIRMALAR MÜDÜRLÜĞÜ

İMALAT SANAYİ

Sektör Kodu (NACE): D

1. Sektöre İlişkin Genel Bilgiler

Sektördeki İşyeri Sayısı (Adet) (2007)	316,596
Sanayi İçindeki Payı	%98.40
Sanayi İçindeki Sırası	1
Sektörde Ücretli Çalışan Sayısı (Kişi) (2007)	2,459,904
Sanayi İçindeki Payı	%92.67
Sanayi İçindeki Sırası	1
Sektör Üretim Değeri (Milyon TL) (2007)	415,702
Sanayi İçindeki Payı	%86.03
Sanayi İçindeki Sırası	1
Sektör Katma Değeri (Milyon TL) (2007)	79,000
Sanayi İçindeki Payı	%85.81
Sanayi İçindeki Sırası	1

Sanayi sektörü; imalat sanayi (Nace: D), madencilik ve taşocakçılığı (Nace: C) ve elektrik, gaz, su (Nace: E) sektörlerinden oluşmaktadır. İmalat sanayi, sanayi sektöründeki; işyerlerinin yüzde 98.4'ünü, ücretli çalışanların yüzde 92.67'sini, üretim değeri bakımından yüzde 86'sını ve katma değer açısından da yüzde 85.81'ini temsil etmektedir. Bu bağlamda İmalat sanayi sektörü, sanayiinin en önemli iş koludur.

2. Üretim Endeksi

2010 yılı Nisan ayında 2005=100 temel yıllık sanayi üretim endeksi imalat sanayiinde 112.6 olarak gerçekleşmiştir. Üretim endeksi, bir önceki yılın aynı ayına göre yüzde 18.6 oranında artarken, bir önceki aya göre yüzde 2.1 oranında azalış kaydetmiştir.

Tablo 1: Nisan 2010 Üretim Endeksi (2005=100)

	Endeks	Değişim (%) (Yıllık)	Değişim (%) (Aylık)
Toplam Sanayi	113.6	17.0	-2.3
İmalat Sanayi	112.6	18.6	-2.1

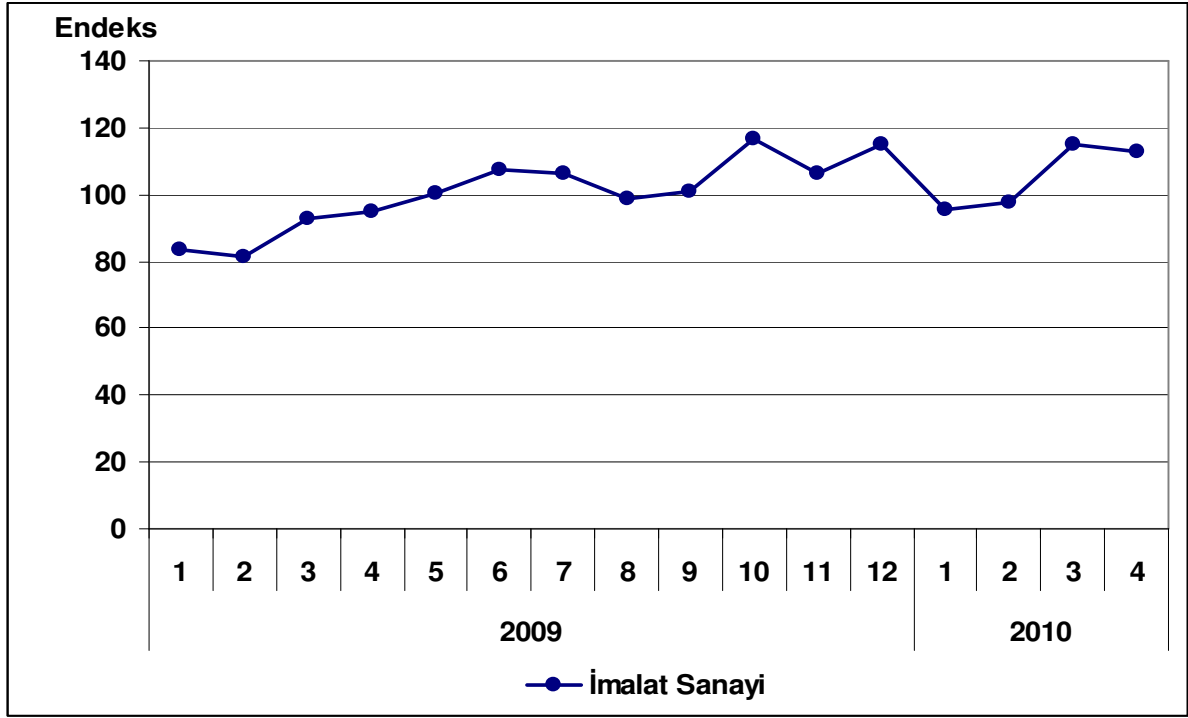
Grafik 1: Üretim Endeksinin Gelişimi (2005=100)

Bir önceki yılın aynı ayına göre imalat sanayi alt sektörleri incelendiğinde; yirmi iki alt sektörün üçünde üretim azalışı görülürken (*Tütün ürünleri imalatı yüzde -14.1, Büro makineleri ve bilgisayar imalatı yüzde -70.4, Diğer ulaşım araçlarının imalatı yüzde -0.6*) diğer sektörlerde üretim artışı kaydedilmiştir.

Tablo 2: Üretim Artışı Gösteren Sektörler

Sektör Kodu	Sektör Adı	Artış (%)
15	Gıda ürünleri ve içecek imalatı	10.5
17	Tekstil ürünleri imalatı	22.0
18	Giyim eşyası imalatı	15.8
19	Derinin tabaklanması ve işlenmesi	27.9
20	Ağaç ve ağaç mantarı ürünleri imalatı (mob. hariç)	18.1
21	Kağıt hamuru, kağıt ve kağıt ürünleri imalatı	11.3
22	Basım ve yayım	4.2
23	Kok kömürü rafine edilmiş petrol ürünleri	18.7
24	Kimyasal madde ve ürünleri imalatı	9.8
25	Plastik ve kauçuk ürünleri imalatı	22.9
26	Metalik olmayan diğer mineral ürünleri imalatı	18.3
27	Ana metal sanayii	8.8
28	Makina ve teçhizat hariç;metal ürünleri imalatı	35.6
29	B.y.s. makine ve teçhizat imalatı	38.2
31	B.y.s elektrikli makine ve cihazların imalatı	52.4
32	Radyo, TV, haberleşme teçhizatı ve cihazları imalatı	26.6
33	Tıbbi hassas ve optik aletler ile saat imalatı	18.8
34	Motorlu kara taşıtı, römork ve yarı römork imalatı	30.1
36	Mobilya imalatı b.y.s.diğer imalatlar	17.8

3. Kapasite Kullanım Oranı

2010 yılı Mayıs ayında imalat sanayi kapasite kullanım oranı yüzde 73.4 olarak gerçekleşmiştir. Kapasite kullanım oranı, bir önceki yılın aynı ayına göre 9.2 puan artarken, bir önceki aya göre 1.2 puan artış kaydetmiştir.

Tablo 3: Mayıs 2010 Kapasite Kullanım Oranı

	KKO (%)	Değişim (Puan) (Yıllık)	Değişim (Puan) (Aylık)
İmalat Sanayi	73.4	9.2	1.2

Grafikten de görülebileceği gibi kapasite kullanım oranı yaklaşık olarak onüç aylık bir zaman diliminde yüzde 65-70 bandında salınmış olup 2010'un Nisan ayından itibaren küçük kıpırdanışlar göstermektedir.

Grafik 2: Kapasite Kullanım Oranının Gelişimi

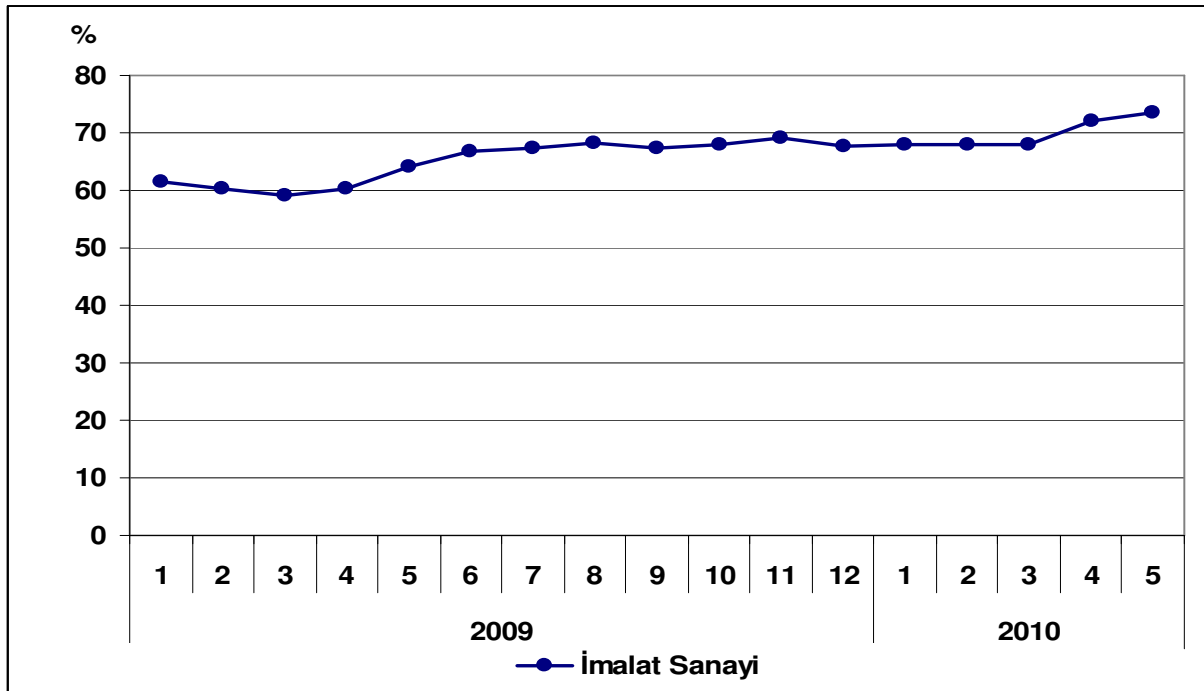

Alt sektörler temelinde kapasite kullanım oranlarına bakıldığında, doğal olarak bire bir tekabül etmese de, üretim endeksi ile paralel bir görüntü arz ettiği not edilebilir.

2010 Mayıs itibarıyla, en yüksek kapasite kullanım oranı, yüzde 84.5 düzeyi ile ağaç ve ağaç mantarı üretim imalatında, en düşük kapasite kullanım oranı ise yüzde 63.5 düzeyi ile büro makineleri ve imalatı sektöründe gözlenmektedir.

Aşağıdaki tabloda alt sektörler bazında KKO'nun gelişimi verilmektedir.

Tablo 4: Sektörlere Göre Kapasite Kullanım Oranı

Sektör Kodu	Sektör Adı	KKO (%)
15	Gıda ürünleri ve içecek imalatı	70.3
16	Tütün ürünleri imalatı	70.5
17	Tekstil ürünleri imalatı	77.3
18	Giyim eşyası imalatı	75.0
19	Derinin tabaklanması ve işlenmesi	66.8
20	Ağaç ve ağaç mantarı ürünleri imalatı	84.5
21	Kağıt hamuru, kağıt ve kağıt ürünleri imalatı	79.1
22	Basım ve yayım	72.4
23	Kok kömürü, rafine edilmiş petrol ürünleri ve nükleer yakıt imalatı	63.7
24	Kimyasal madde ve ürünlerin imalatı	76.8
25	Plastik ve kauçuk ürünleri imalatı	74.3
26	Metalik olmayan diğer mineral ürünlerin imalatı	77.5
27	Ana metal sanayi	79.6
28	Makine ve teçhizatı hariç; fabrikasyon metal ürünleri imalatı	64.8
29	Başka yerde sınıflandırılmamış makine ve teçhizat imalatı	72.5
30	Büro makineleri ve bilgisayar imalatı	63.5
31	Başka yerde sınıflandırılmamış elektrikli makine ve cihazların imalatı	69.4
32	Radyo, televizyon, haberleşme teçhizatı ve cihazları imalatı	76.6
33	Tıbbi aletler; hassas ve optik aletler ile saat imalatı	70.4
34	Motorlu kara taşıtı, römork ve yarı römork imalatı	70.6
35	Diğer ulaşım araçlarının imalatı	70.5
36	Mobilya imalatı; başka yerde sınıflandırılmamış diğer imalatlar	64.6

4. Dış Ticaret

Türkiye İstatistik Kurumu ve Gümrük Müsteşarlığı işbirliği ile oluşturulan geçici dış ticaret verilerine göre; imalat sanayi sektöründe, 2010 yılı Nisan ayında, 2009 yılının aynı ayına göre ihracat yüzde 22.7 artarak 8.8 milyar dolar, ithalat ise yüzde 39.5 oranında artarak 11.5 milyar dolar olarak gerçekleşmiştir. 2009 Nisan ayında yüzde 86.2 olan ihracatın ithalatı karşılama oranı, 2010 Nisan ayında yüzde 75.9'a gerilemiştir.

Tablo 5: Aylara Göre Dış Ticaret (Değer: 1,000 USD, Değişim: %)

	Yıl	İhracat (X)		İthalat (M)		X-M		X/M (%)	
		Değer	Değişim	Değer	Değişim	Değer	Değişim		
İMALAT	Ocak-Nisan	2009	30,203,227		29,654,099	549,128		101.9	
		2010	32,955,486	9.1	49,189,991	65.9	-16,234,505	-3,056.4	67.0
	Nisan	2009	7,122,314		8,259,082		-1,136,768		86.2
		2010	8,737,814	22.7	11,519,840	39.5	-2,782,026	144.7	75.9
SANAYİ	Ocak-Nisan	2009	30,577,768		36,450,891		-5,873,123		83.9
		2010	33,774,022	10.5	49,189,991	34.9	-15,415,969	162.5	68.7
	Nisan	2009	7,227,811		9,459,096		-2,231,285		76.4
		2010	8,999,456	24.5	13,751,440	45.4	-4,751,984	113.0	65.4

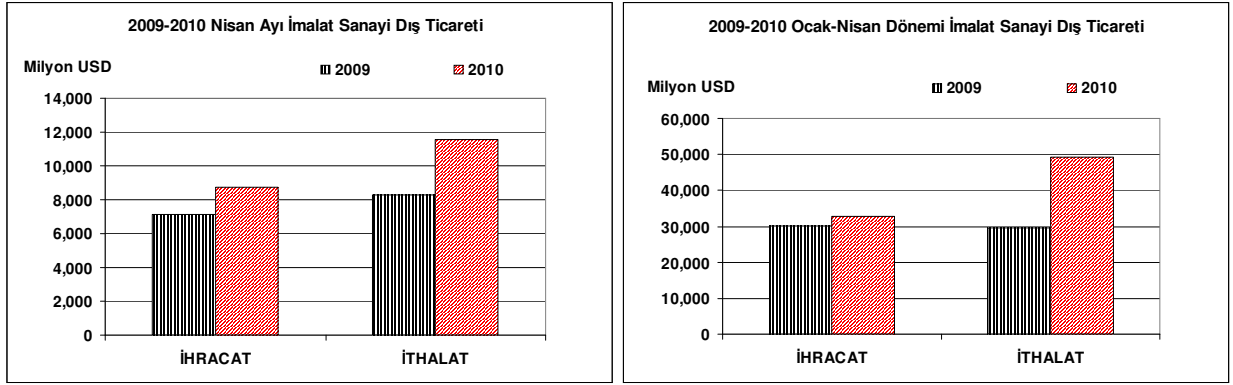
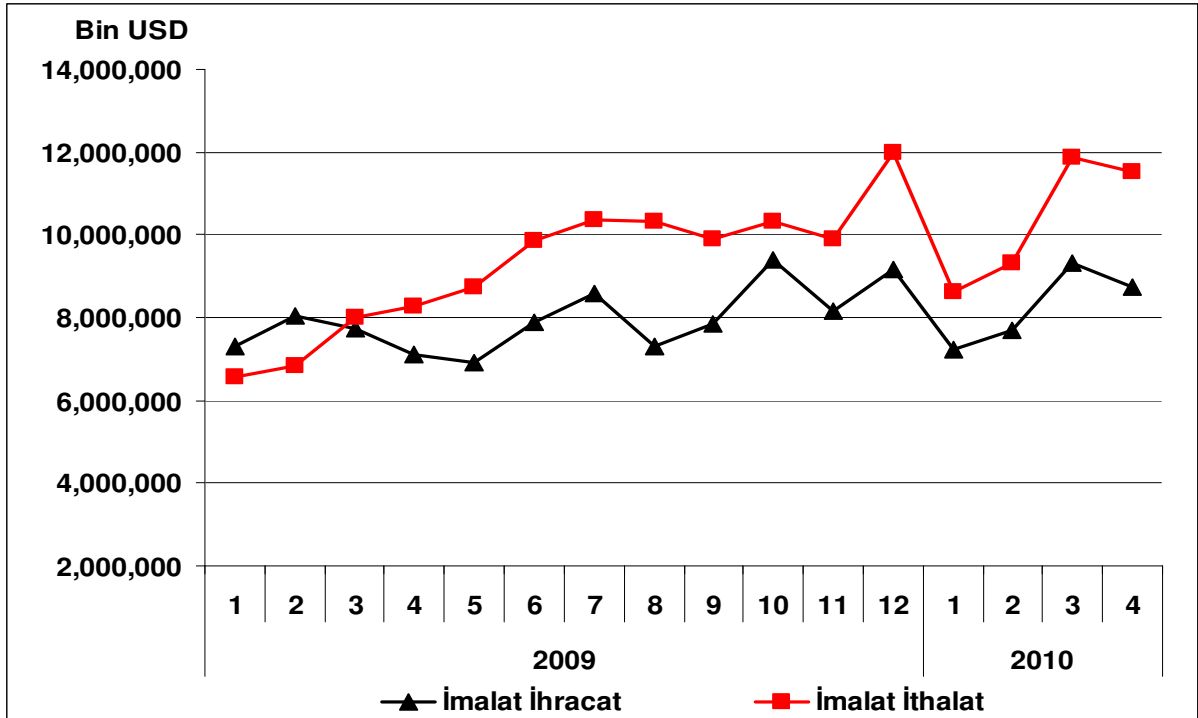
Grafik 3: İmalat Sanayi Dış Ticareti

Grafik 4: Dış Ticaretin Gelişimi

Grafik 5'ten de görüleceği gibi imalat sanayi üretimi ile ithalatı arasında bir uyum ve paralellik gözlenmektedir. Buradan hareketle, imalat sanayiinin bilhassa ara malları ve hammadde temini anlamında ithalata bağımlı bir yapı arzettiği ve ekonomik canlanma neticesinde yukarıda belirtilen kalemlerdeki artış nedeniyle ithalatın da hızlı bir şekilde arttığı söylenebilir.

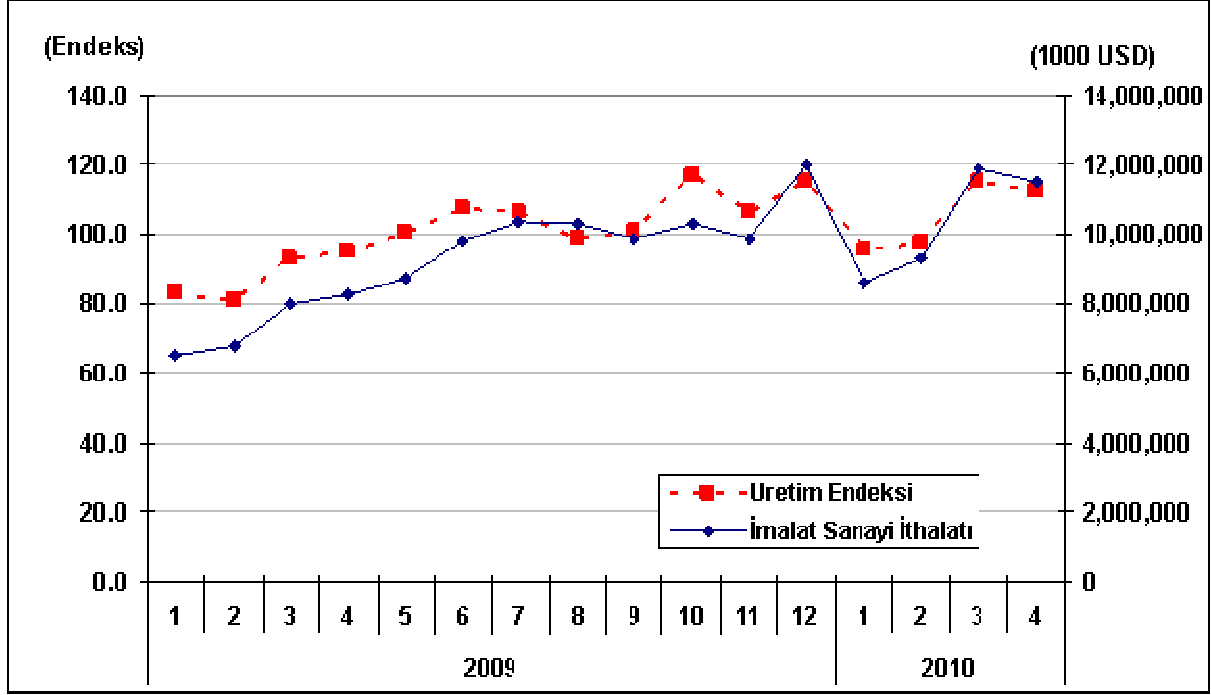
Grafik 5: Üretim ile İthalatın Senkronizasyonu



Ülke ekonomisindeki canlanmanın ve bu sayede ortaya çıkacak büyümenin ekonominin başka bir cephesinde (dış ticaret dengesi) bir bozulmaya yol açmadan, sürdürülebilir nitelik kazanması için orta ve uzun vadede uygulanacak iktisat politikaları vasıtasıyla ülke üretim yapısının net ithalatçı konumdan mümkün olduğunca uzaklaştırılması gerekmektedir. Bu anlamda alt politika demeti olarak uygulanabilecek sanayi politikası, teşvik politikası, dış ticaret politikası demetlerinde bilhassa sürdürülebilir ve istihdam yaratabilecek büyüme kavramı ön planda tutulmalıdır.

GIDA ÜRÜNLERİ VE İÇECEK İMALATI

Sektör Kodu (NACE): 15

1. Sektöre İlişkin Genel Bilgiler

Sektördeki İşyeri Sayısı (Adet) (2007)	31,069
İmalat Sanayi İçindeki Payı	%9.81
İmalat Sanayi İçindeki Sırası	4

Sektörde Ücretli Çalışan Sayısı (Kişi) (2007)	276,246
İmalat Sanayi İçindeki Payı	%11.23
İmalat Sanayi İçindeki Sırası	3

Sektör Üretim Değeri (Milyon TL) (2007)	56,406
İmalat Sanayi İçindeki Payı	%13.60
İmalat Sanayi İçindeki Sırası	1

Sektör Katma Değeri (Milyon TL) (2007)	9,165
İmalat Sanayi İçindeki Payı	%11.60
İmalat Sanayi İçindeki Sırası	1

2. Üretim Endeksi

2010 yılı Nisan ayında 2005=100 temel yıllık sanayi üretim endeksi gıda ve içecek sektöründe 100.9 olarak gerçekleşmiştir. Üretim endeksi, bir önceki yılın aynı ayına göre yüzde 10.5 oranında artarken, bir önceki aya göre yüzde 4.1 oranında azalış kaydetmiştir.

Tablo 1: Nisan 2010 Üretim Endeksi (2005=100)

	Endeks	Değişim (%) (Yıllık)	Değişim (%) (Aylık)
Toplam Sanayi	113.6	17.0	-2.3
İmalat Sanayi	112.6	18.6	-2.1
Gıda Ürünleri ve İçecek İmalatı	100.9	10.5	-4.1

Nisan ayında imalat sanayi üretim endeksi ise bir önceki yılın aynı ayına göre yüzde 18.6 oranında artarken, gıda ve içecek sektöründeki artış oranı imalat sanayinin altında gerçekleşmiştir.

Grafik 1: Üretim Endeksinin Gelişimi (2005=100)

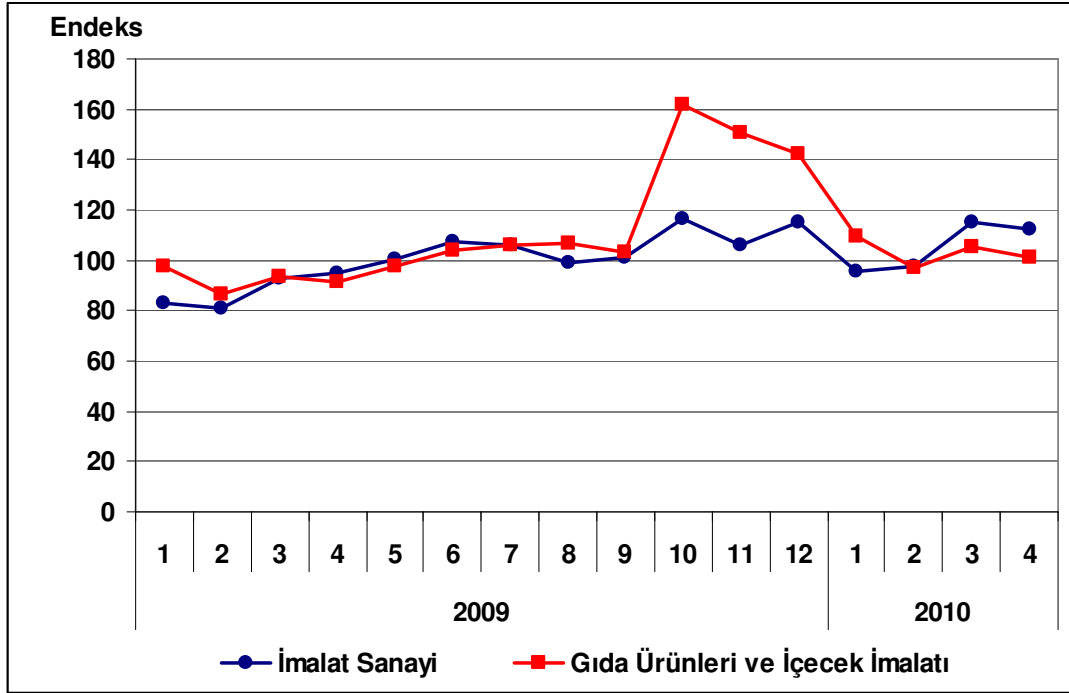

3. Kapasite Kullanım Oranı

2010 yılı Mayıs ayında gıda ve içecek sektöründe kapasite kullanım oranı yüzde 70.3 olarak gerçekleşmiştir. Kapasite kullanım oranı, bir önceki yılın aynı ayına göre 2.6 puan artarken, bir önceki aya göre 0.2 puan artış kaydetmiştir.

Tablo 2: Mayıs 2010 Kapasite Kullanım Oranı

	KKO (%)	Değişim (Puan) (Yıllık)	Değişim (Puan) (Aylık)
İmalat Sanayi	73.4	9.2	1.2
Gıda Ürünleri ve İçecek İmalatı	70.3	2.6	0.2

Mayıs ayında, imalat sanayi genelinde kapasite kullanım oranı ise yüzde 73.4 seviyesinde gerçekleşerek, yıllık bazda 9.2 puan artmıştır. Böylece, mayıs ayında gıda ve içecek sektöründe kapasite kullanım oranı imalat sanayinin 3.1 puan altında gerçekleşirken, yıllık artış düzeyi de imalat sanayinin altında kalmıştır.

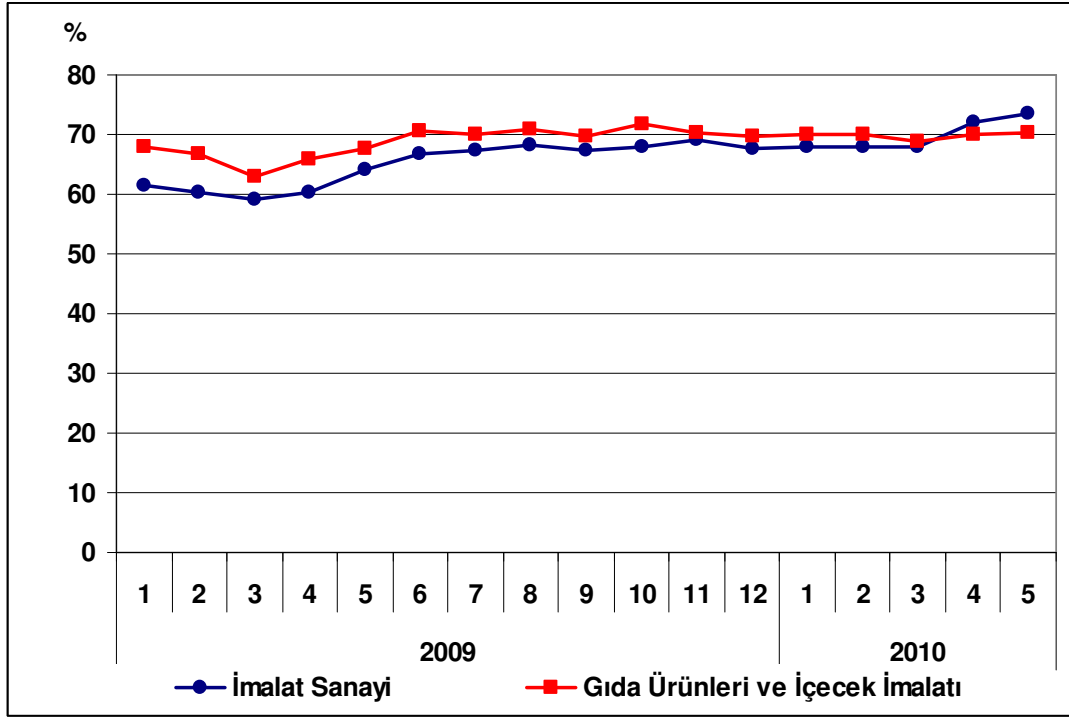
Grafik 2: Kapasite Kullanım Oranının Gelişimi

4. Dış Ticaret

Türkiye İstatistik Kurumu ve Gümrük Müsteşarlığı işbirliği ile oluşturulan geçici dış ticaret verilerine göre; gıda ve içecek sektöründe, 2010 yılı Nisan ayında, 2009 yılının aynı ayına göre ihracat yüzde 5 artarak 511 milyon dolar, ithalat ise yüzde 2.9 artarak 264 milyon dolar olarak gerçekleşti. Aynı dönemde dış ticaret fazlası 230 milyon dolardan 247 milyon dolara yükselmiştir.

2009 Nisan ayında yüzde 190 olan ihracatın ithalatı karşılama oranı, 2010 Nisan ayında yüzde 194'e yükselmiştir.

Tablo 3: Aylara Göre Dış Ticaret (Değer: 1,000 USD, Değişim: %)

	Yıl	İhracat (X)		İthalat (M)		X-M		X/M (%)	
		Değer	Değişim	Değer	Değişim	Değer	Değişim		
SEKTÖR	Ocak-Nisan	2009	1,909,058	934,204		974,854		204	
		2010	1,982,067	3.8	955,157	2.2	1,026,910	5.3	208
	Nisan	2009	486,154		256,256		229,898		190
		2010	510,659	5.0	263,716	2.9	246,943	7.4	194
İMALAT	Ocak-Nisan	2009	30,203,227	29,654,099		549,128		102	
		2010	32,955,486	9.1	41,324,081	39.4	-8,368,595	-1,624.0	80
	Nisan	2009	7,122,314		8,259,082		-1,136,768		86
		2010	8,737,817	22.7	11,519,840	39.5	-2,782,023	144.7	76

Grafik 3: Gıda Ürünleri ve İçecek İmalatı Dış Ticareti

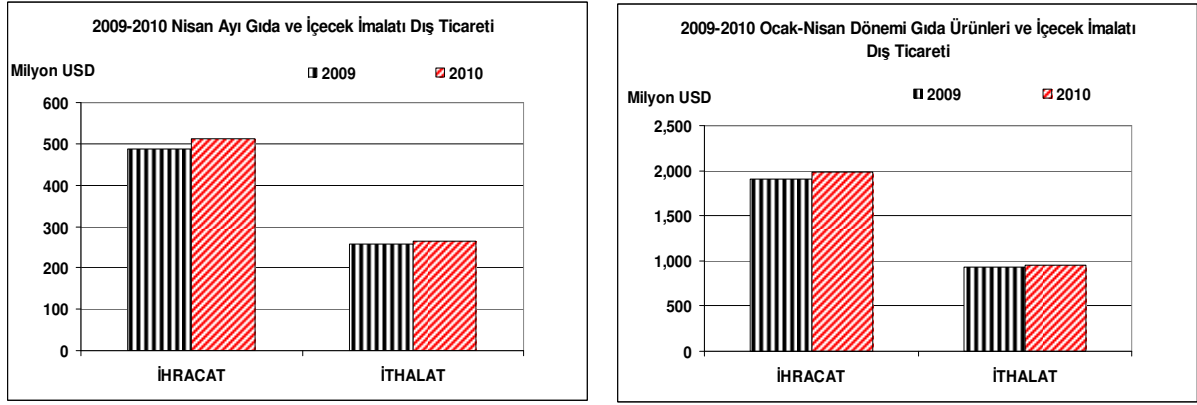

Grafik 4: Gıda Ürünleri ve İçecek İmalatı Dış Ticaretinin Gelişimi

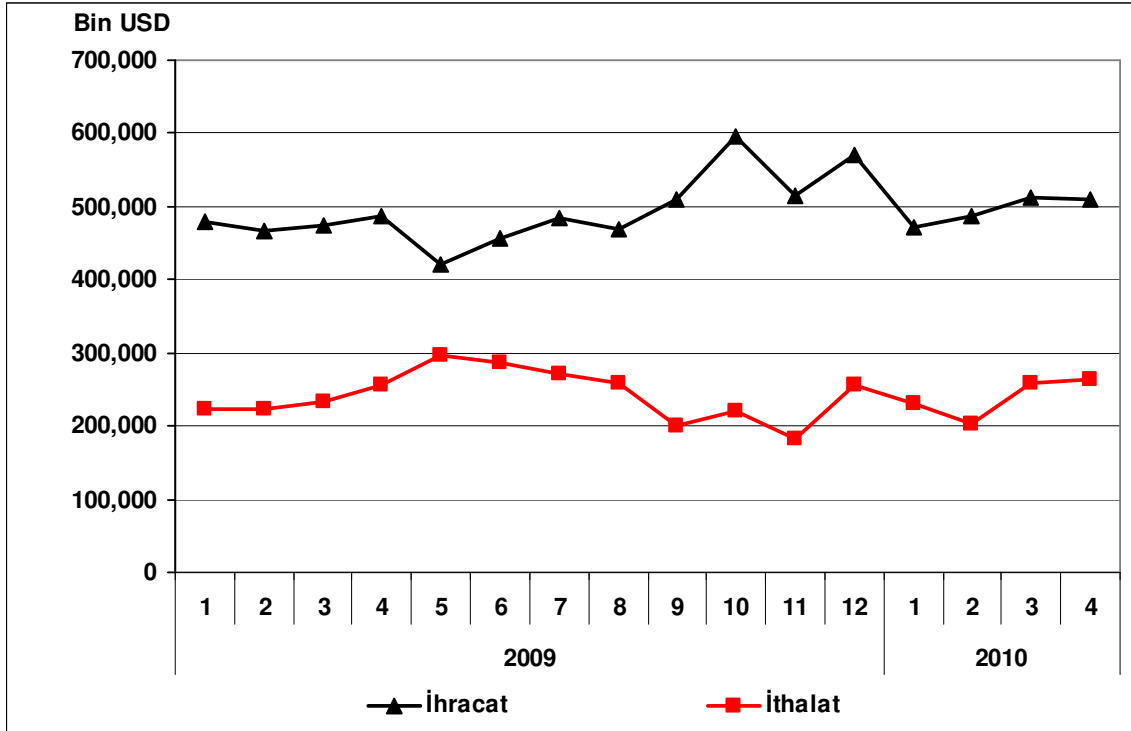

TÜTÜN ÜRÜNLERİ İMALATI

Sektör Kodu (NACE): 16

1. Sektöre İlişkin Genel Bilgiler

Sektördeki İşyeri Sayısı (Adet) (2007)	29
İmalat Sanayi İçindeki Payı	%0.01
İmalat Sanayi İçindeki Sırası	22

Sektörde Ücretli Çalışan Sayısı (Kişi) (2007)	16,621
İmalat Sanayi İçindeki Payı	%0.68
İmalat Sanayi İçindeki Sırası	20

Sektör Üretim Değeri (Milyon TL) (2007)	3.274
İmalat Sanayi İçindeki Payı	%0.79
İmalat Sanayi İçindeki Sırası	20

Sektör Katma Değeri (Milyon TL) (2007)	1,122
İmalat Sanayi İçindeki Payı	%1,42
İmalat Sanayi İçindeki Sırası	18

2. Üretim Endeksi

2010 yılı Nisan ayında 2005=100 temel yıllık sanayi üretim endeksi tütün ürünleri imalatı sektöründe 99.7 olarak gerçekleşmiştir. Üretim endeksi, bir önceki yılın aynı ayına göre yüzde 14.1 oranında azalırken, bir önceki aya göre yüzde 1.4 oranında azalış kaydetmiştir.

Tablo 1: Nisan 2010 Üretim Endeksi (2005=100)

	Endeks	Değişim (%) (Yıllık)	Değişim (%) (Aylık)
Toplam Sanayi	113.6	17.0	-2.3
İmalat Sanayi	112.6	18.6	-2.1
Tütün Ürünleri İmalatı	99.7	-14.1	-1.4

Nisan ayında imalat sanayi üretim endeksi ise bir önceki yılın aynı ayına göre yüzde 18.6 oranında artarken, tütün ürünleri imalatı sektöründe yüzde 14.1 oranında azalış kaydedilmiştir.

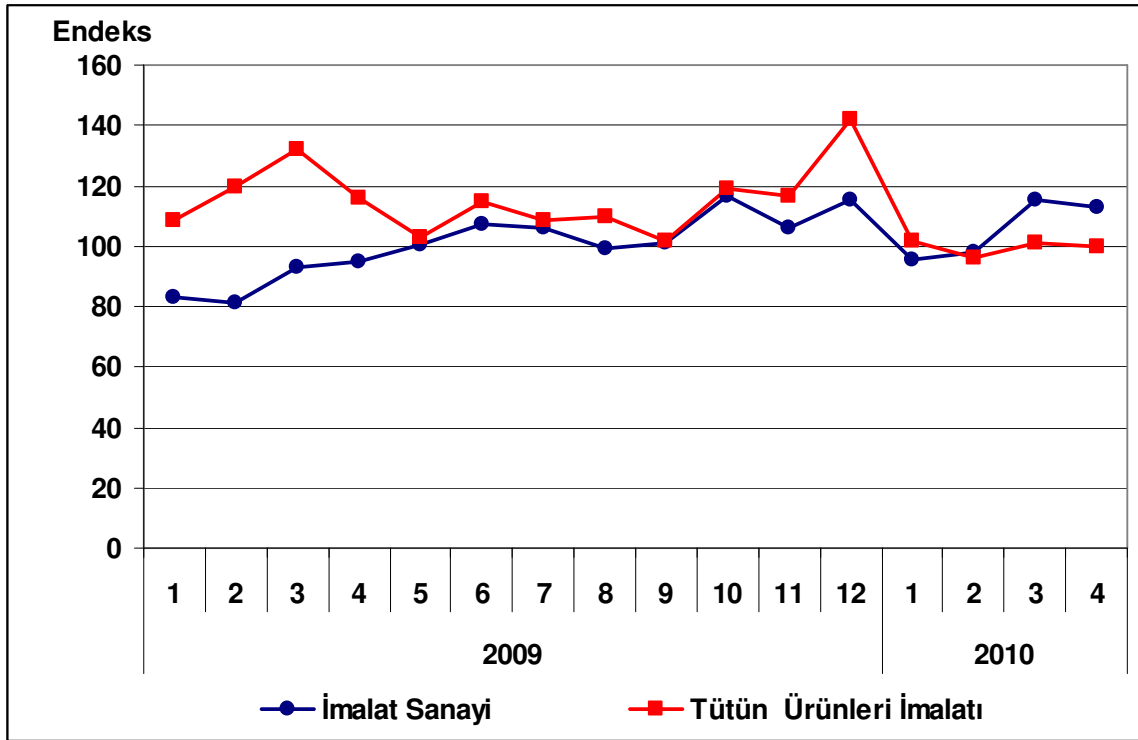
Grafik 1: Üretim Endeksinin Gelişimi (2005=100)

3. Kapasite Kullanım Oranı

2010 yılı Mayıs ayında tütün ürünleri imalatı sektöründe kapasite kullanım oranı yüzde 70.5 olarak gerçekleşmiştir. Kapasite kullanım oranı, bir önceki yılın aynı ayına göre 5 puan artarken, bir önceki aya göre 13.3 puan azalış kaydetmiştir.

Tablo 2: Mayıs 2010 Kapasite Kullanım Oranı

	KKO (%)	Değişim (Puan) (Yıllık)	Değişim (Puan) (Aylık)
İmalat Sanayi	73.4	9.2	1.2
Tütün Ürünleri İmalatı	70.5	5	-13.3

Mayıs ayında, imalat sanayi genelinde kapasite kullanım oranı ise yüzde 73.4 seviyesinde gerçekleşerek, yıllık bazda 9.2 puan artmıştır. Böylece, mayıs ayında tütün ürünleri imalatı sektöründe kapasite kullanım oranı imalat sanayinin 2.9 puan altında gerçekleşirken, yıllık artış düzeyi de imalat sanayinin altında kalmıştır.

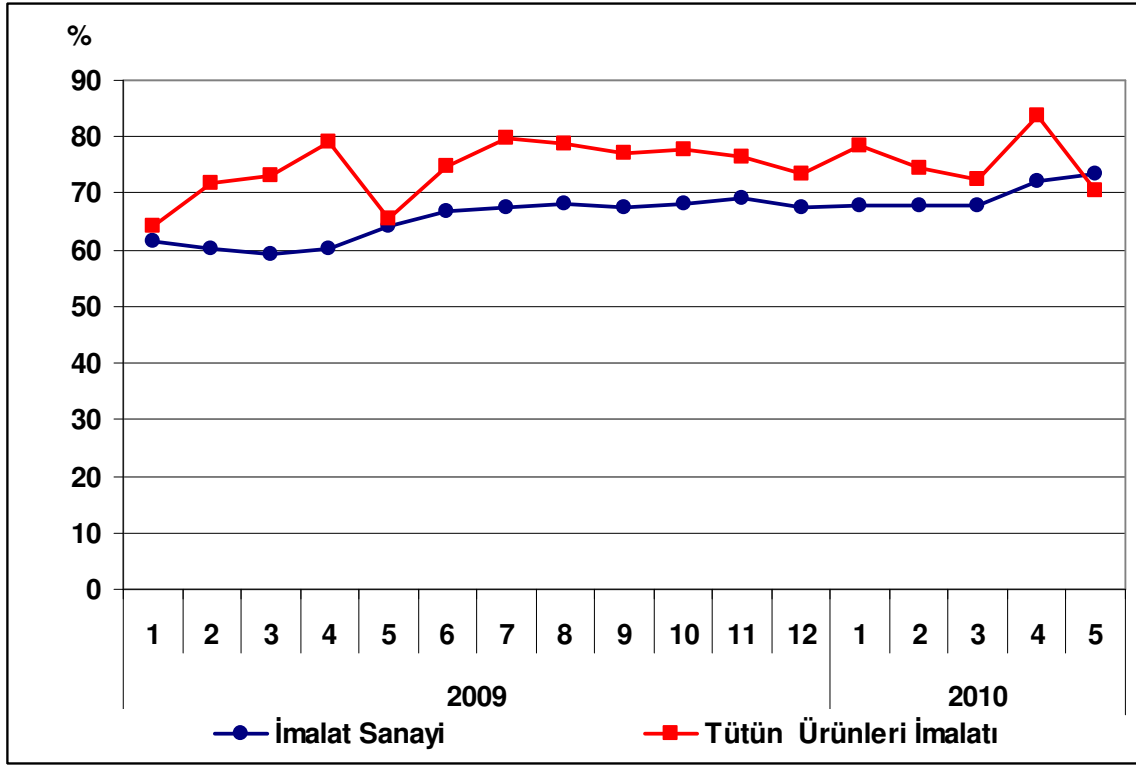
Grafik 2: Kapasite Kullanım Oranının Gelişimi

4. Dış Ticaret

Türkiye İstatistik Kurumu ve Gümrük Müsteşarlığı işbirliği ile oluşturulan geçici dış ticaret verilerine göre; tütün ürünleri imalatı sektöründe, 2010 yılı Nisan ayında, 2009 yılının aynı ayına göre ihracat yüzde 10.8 azalarak 24.5 milyon dolar, ithalat ise yüzde 3.3 azalarak 6 milyon dolar olarak gerçekleşmiştir. Aynı dönemde dış ticaret fazlası 21 milyon dolardan 18 milyon dolara düşmüştür.

2009 Nisan ayında yüzde 440 olan ihracatın ithalatı karşılama oranı, 2010 Nisan ayında yüzde 406'ya düşmüştür.

Tablo 3: Aylara Göre Dış Ticaret (Değer: 1,000 USD, Değişim: %)

	Yıl	İhracat (X)		İthalat (M)		X-M		X/M (%)
		Değer	Değişim	Değer	Değişim	Değer	Değişim	
SEKTÖR	Ocak-Nisan	2009	104,075		32,537		71,538	320
		2010	92,092	-11.5	28,924	-11.1	63,168	-11.7
	Nisan	2009	27,478		6,244		21,234	440
		2010	24,520	-10.8	6,038	-3.3	18,482	-13.0
İMALAT	Ocak-Nisan	2009	30,203,227		29,654,099		549,128	102
		2010	32,955,486	9.1	41,324,081	39.4	-8,368,595	-1,624.0
	Nisan	2009	7,122,314		8,259,082		-1,136,768	86
		2010	8,737,817	22.7	11,519,840	39.5	-2,782,023	144.7

Grifik 3: Tütün Ürünleri İmalatı Dış Ticareti

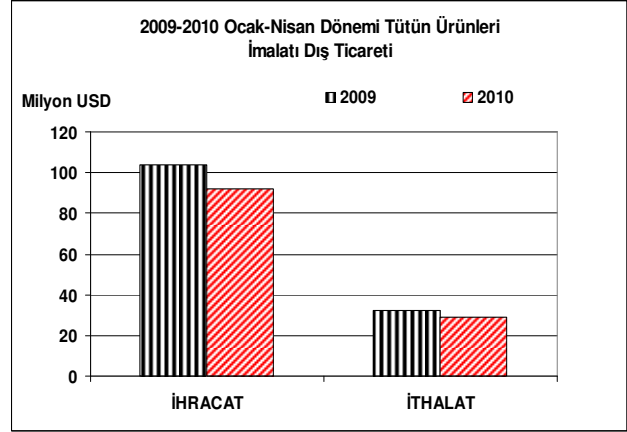
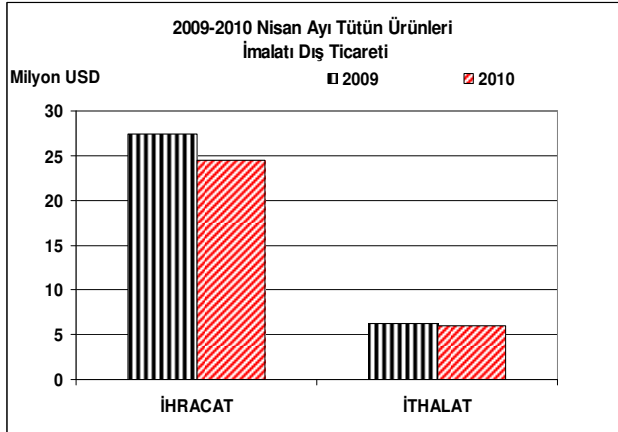

Grifik 4: Tütün Ürünleri İmalatı Dış Ticaretinin Gelişimi

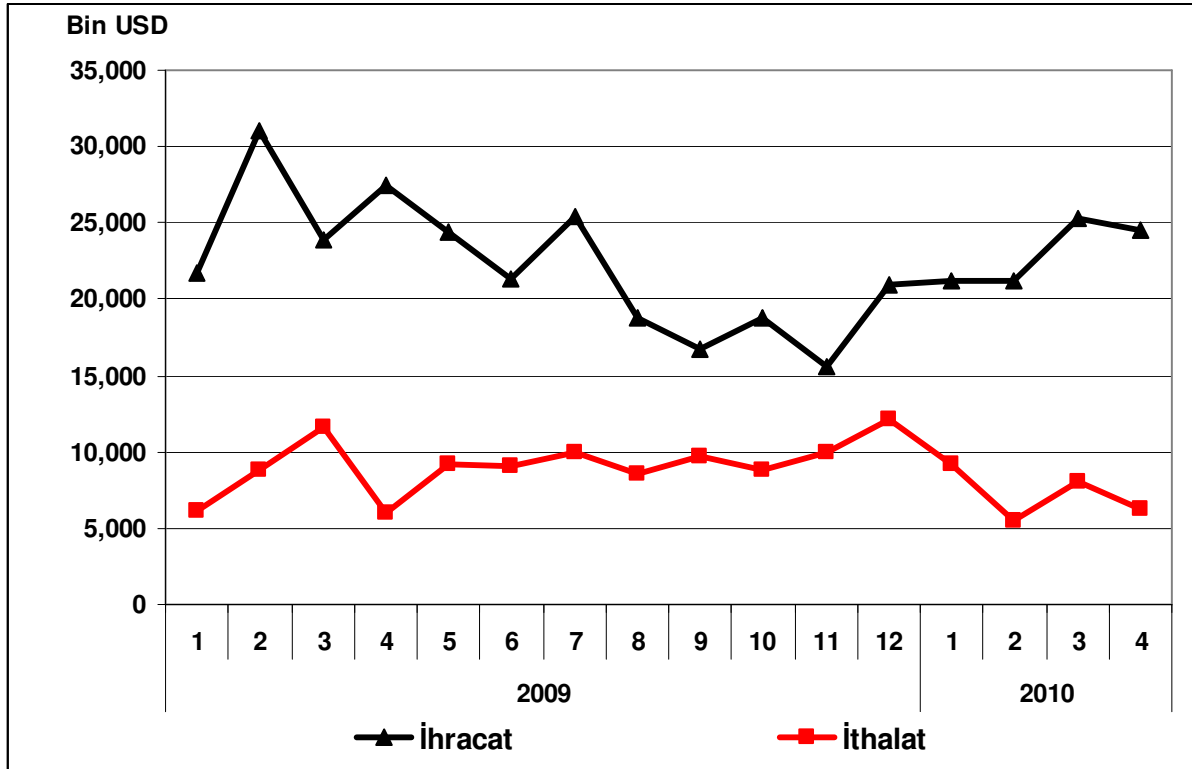

TEKSTİL ÜRÜNLERİ İMALATI SEKTÖRÜ

Sektör Kodu (NACE): 17

1. Sektöre İlişkin Genel Bilgiler

Sektördeki İşyeri Sayısı (Adet) (2007)	23,489
İmalat Sanayi İçindeki Payı	%7.42
İmalat Sanayi İçindeki Sırası	6
Sektörde Ücretli Çalışan Sayısı (Kişi) (2007)	380,838
İmalat Sanayi İçindeki Payı	%15.48
İmalat Sanayi İçindeki Sırası	1
Sektör Üretim Değeri (Milyon TL) (2007)	40,588
İmalat Sanayi İçindeki Payı	%9.79
İmalat Sanayi İçindeki Sırası	3
Sektör Katma Değeri (Milyon TL) (2007)	7,965
İmalat Sanayi İçindeki Payı	%10.08
İmalat Sanayi İçindeki Sırası	2

2. Üretim Endeksi

2010 yılı Nisan ayında 2005=100 temel yıllık sanayi üretim endeksi, tekstil ürünleri imalatı sektöründe 93.2 olarak gerçekleşmiştir. Üretim endeksi, bir önceki yılın aynı ayına göre yüzde 22.0 oranında artarken, bir önceki aya göre yüzde 3.6 oranında azalış kaydetmiştir.

Tablo 1: Nisan 2010 Üretim Endeksi (2005=100)

	Endeks	Değişim (%) (Yıllık)	Değişim (%) (Aylık)
Toplam Sanayi	113.6	17.0	-2.3
İmalat Sanayi	112.6	18.6	-2.1
Tekstil Ürünleri İmalatı	93.2	22.0	-3.6

Öte yandan, Nisan ayı itibariyle imalat sanayii üretim endeksi bir önceki yılın aynı ayına göre yüzde 18.6 oranında artmasına karşın, tekstil ürünleri imalatı sektöründeki artış oranı, imalat sanayiinin üzerinde bir seviyede gerçekleşmiştir.

Grafik 1: Üretim Endeksinin Gelişimi (2005=100)

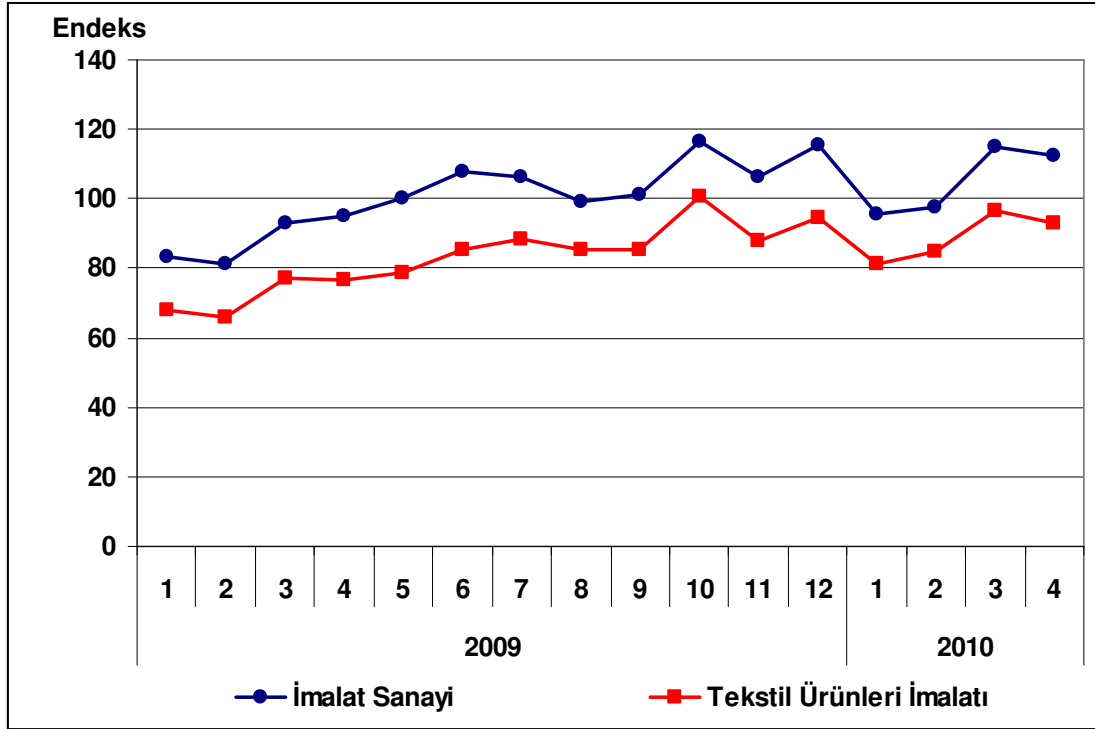

3. Kapasite Kullanım Oranı

Tekstil ürünleri imalatı sektöründe kapasite kullanım oranı, 2010 yılı Mayıs ayında yüzde 77.3 olarak gerçekleşmiştir. Kapasite kullanım oranı, bir önceki yılın aynı ayına göre 9.1 puan, bir önceki aya göre de 0.6 puan artış kaydetmiştir.

Tablo 2: Mayıs 2010 Kapasite Kullanım Oranı

	KKO (%)	Değişim (Puan) (Yıllık)	Değişim (Puan) (Aylık)
İmalat Sanayii	73.4	9.2	1.2
Tekstil Ürünleri İmalatı	77.3	9.1	0.6

Mayıs ayında, imalat sanayi genelinde kapasite kullanım oranı ise yüzde 73.4 seviyesinde gerçekleşerek, yıllık bazda 9.2 puan artmıştır. Böylece, mayıs ayında tekstil ürünleri imalatı sektöründe kapasite kullanım oranı imalat sanayinin 3.9 puan üzerinde gerçekleşirken, yıllık artış düzeyi de imalat sanayi seviyesinde kalmıştır.

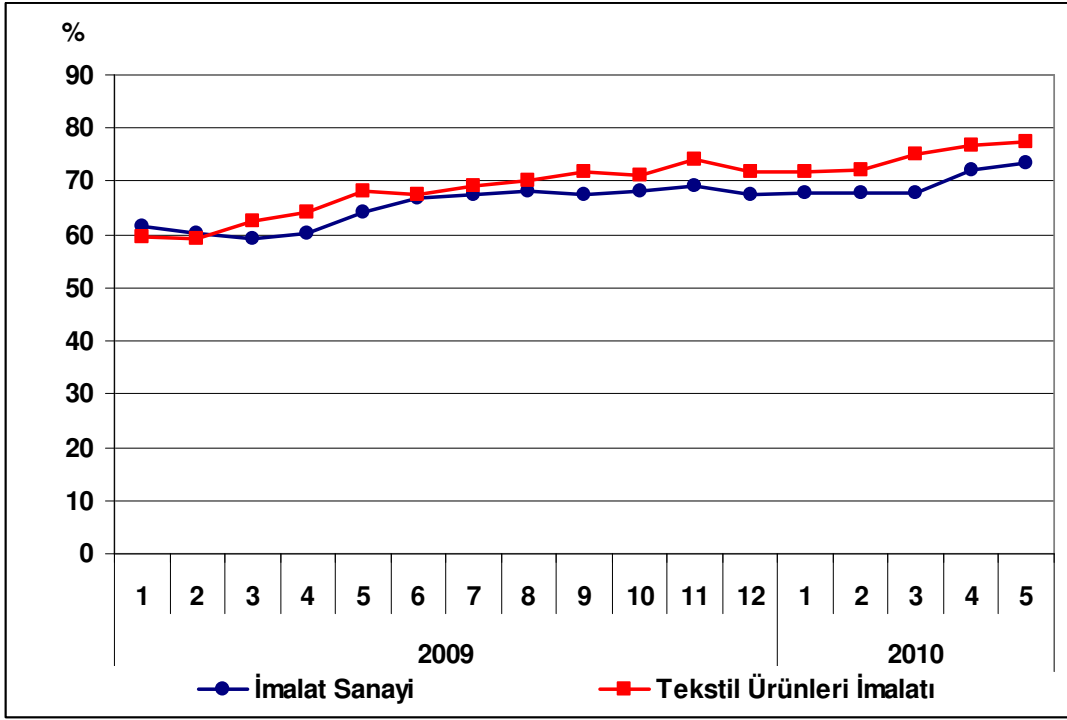
Grafik 2: Kapasite Kullanım Oranının Gelişimi

4. Dış Ticaret

Türkiye İstatistik Kurumu ve Gümrük Müsteşarlığı işbirliği ile oluşturulan geçici dış ticaret verilerine göre; tekstil ürünleri imalatı sektöründe, 2010 yılı Nisan ayında, 2009 yılının aynı ayına göre ihracat yüzde 21 oranında artışla 854 milyon dolar, ithalat ise yüzde 53 oranında artışla 482 milyon dolar seviyesinde gerçekleşmiştir. Aynı dönemde, dış ticaret fazlası, ithalatta yaşanan büyük çaplı artışın etkisiyle 392 milyondan 372 milyona inmiştir.

2009 Nisan ayında yüzde 225 olan ihracatın ithalatı karşılama oranı, 2010 Nisan ayında yüzde 177'ye gerilemiştir.

Tablo 3: Aylara Göre Dış Ticaret (Değer: 1,000 USD, Değişim: %)

	Yıl	İhracat (X)		İthalat (M)		X-M		X/M (%)	
		Değer	Değişim	Değer	Değişim	Değer	Değişim		
SEKTÖR	Ocak-Nisan	2009	2,673,449		1,115,731		1,557,718	239	
		2010	3,262,276	22.0	1,730,231	55.0	1,532,045	-1.6	189
	Nisan	2009	706,049		314,201		391,848		225
		2010	854,407	21.0	481,923	53.0	372,484	-4.9	177
İMALAT	Ocak-Nisan	2009	30,203,227		29,654,099		549,128		102
		2010	32,955,486	9.1	41,324,081	39.4	-8,368,595	-1,624.0	80
	Nisan	2009	7,122,314		8,259,082		-1,136,768		86
		2010	8,737,817	22.7	11,519,840	39.5	-2,782,023	144.7	76

Grafik 3: Tekstil Ürünleri İmalatı Dış Ticareti

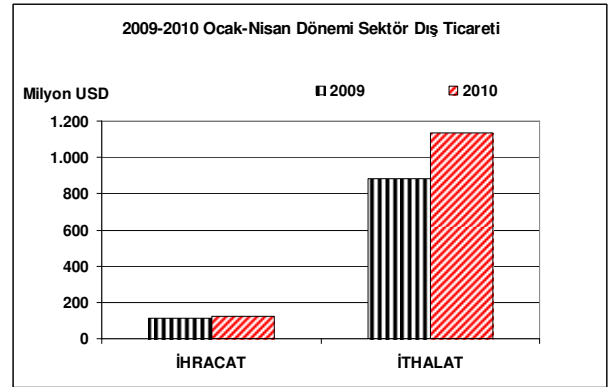
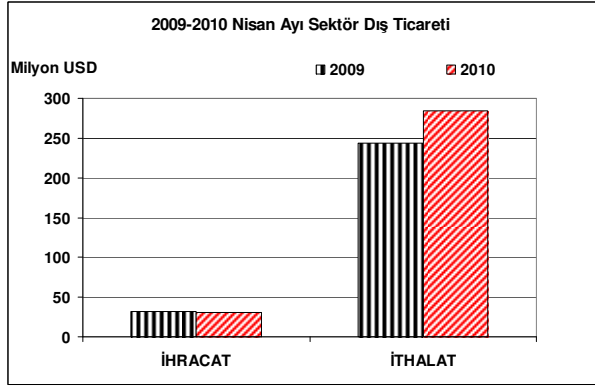

Grafik 4: Tekstil Ürünleri İmalatı Dış Ticaretinin Gelişimi

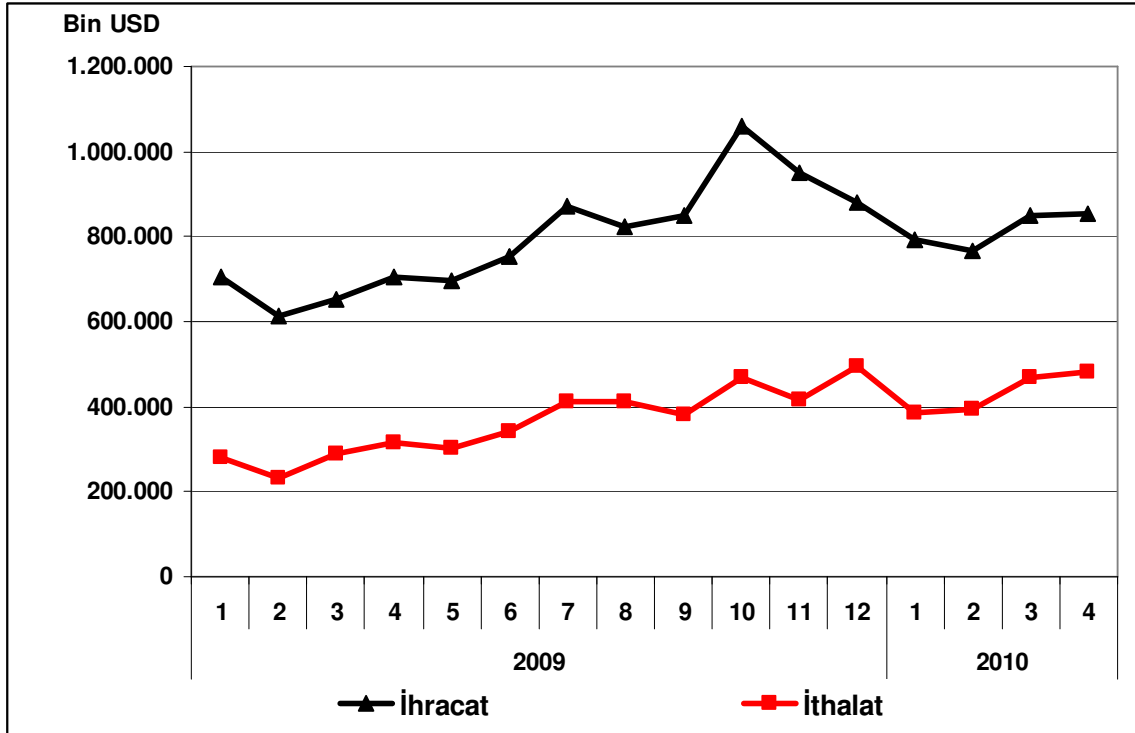

GİYİM EŞYASI İMALATI, KÜRKÜN İŞLENMESİ VE BOYANMASI

Sektör Kodu (NACE): 18

1. Sektöre İlişkin Genel Bilgiler

Sektördeki İşyeri Sayısı (Adet) (2007)	51,527
İmalat Sanayi İçindeki Payı	%16.28
İmalat Sanayi İçindeki Sırası	1
Sektörde Ücretli Çalışan Sayısı (Kişi) (2007)	357,692
İmalat Sanayi İçindeki Payı	%14.54
İmalat Sanayi İçindeki Sırası	2
Sektör Üretim Değeri (Milyon TL) (2007)	27,218
İmalat Sanayi İçindeki Payı	%6.56
İmalat Sanayi İçindeki Sırası	6
Sektör Katma Değeri (Milyon TL) (2007)	5,058
İmalat Sanayi İçindeki Payı	%6.4
İmalat Sanayi İçindeki Sırası	8

2. Üretim Endeksi

2010 yılı Nisan ayında 2005=100 temel yıllık sanayi üretim endeksi giyim eşyası imalatı, kürkün işlenmesi ve boyanması sektöründe 91.1 olarak gerçekleşmiştir. Üretim endeksi, bir önceki yılın aynı ayına göre yüzde 14.74 oranında artarken, bir önceki aya göre değişim kaydetmemiştir.

Tablo 1: Nisan 2010 Üretim Endeksi (2005=100)

	Endeks	Değişim (%) (Yıllık)	Değişim (%) (Aylık)
Toplam Sanayi	113.6	17.0	-2.3
İmalat Sanayi	112.6	18.6	-2.1
Giyim Eşyası İmalatı	91.1	14.7	0.0

Nisan ayında imalat sanayi üretim endeksi ise bir önceki yılın aynı ayına göre yüzde 18.6 oranında artarken, giyim eşyası imalatı, kürkün işlenmesi ve boyanması sektöründeki artış oranı imalat sanayinin altında gerçekleşmiştir.

Grafik 1: Üretim Endeksinin Gelişimi (2005=100)

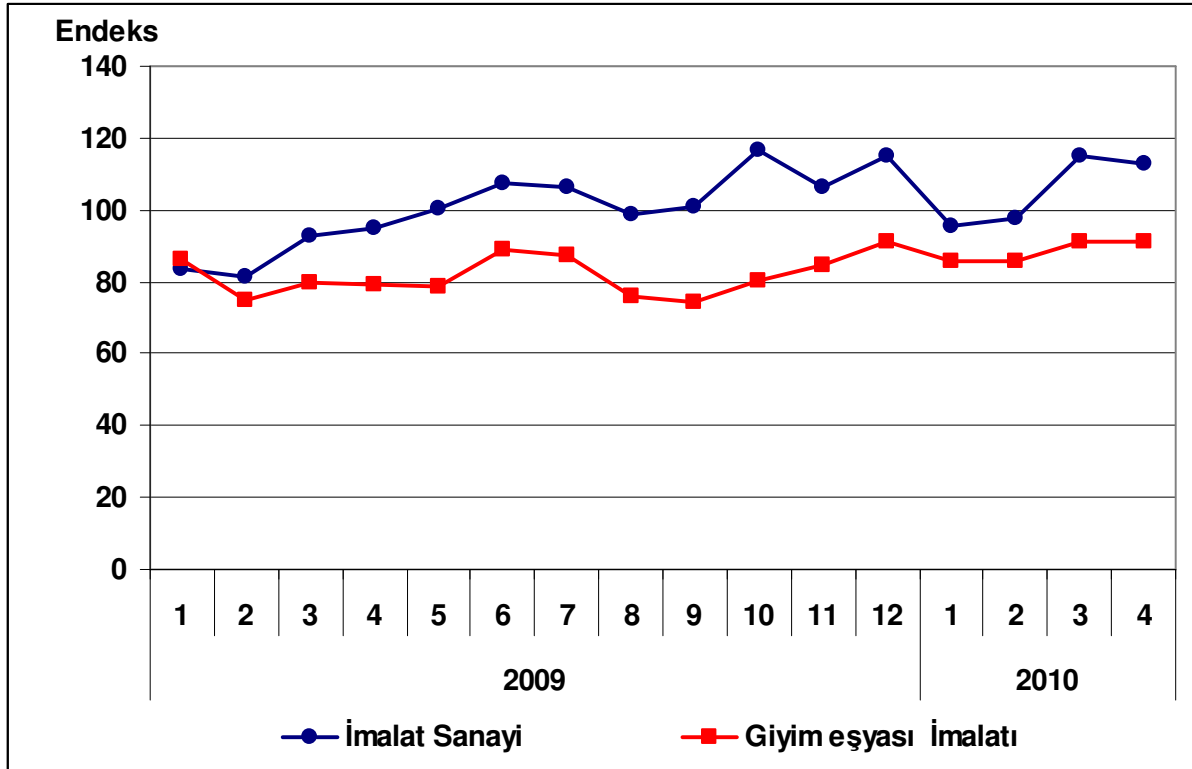

3. Kapasite Kullanım Oranı

2010 yılı Mayıs ayında giyim eşyası imalatı ,kürkün işlenmesi ve boyanması sektöründe kapasite kullanım oranı yüzde 75 olarak gerçekleşmiştir. Kapasite kullanım oranı, bir önceki yılın aynı ayına göre 15.03 puan artarken, bir önceki aya göre 1,76 puan artış kaydetmiştir.

Tablo 2: Mayıs 2010 Kapasite Kullanım Oranı

	KKO (%)	Değişim (Puan) (Yıllık)	Değişim (Puan) (Aylık)
İmalat Sanayi	73.4	9.2	1.2
Giyim Eşyası İmalatı	75.0	15.0	1.8

Mayıs ayında, imalat sanayi genelinde kapasite kullanım oranı ise yüzde 73.4 seviyesinde gerçekleşerek, yıllık bazda 9.2 puan artmıştır. Böylece, mayıs ayında giyim eşyası imalatı sektöründe kapasite kullanım oranı imalat sanayinin 1.6 puan üzerinde gerçekleşirken, yıllık artış düzeyi de imalat sanayinin üstünde kalmıştır.

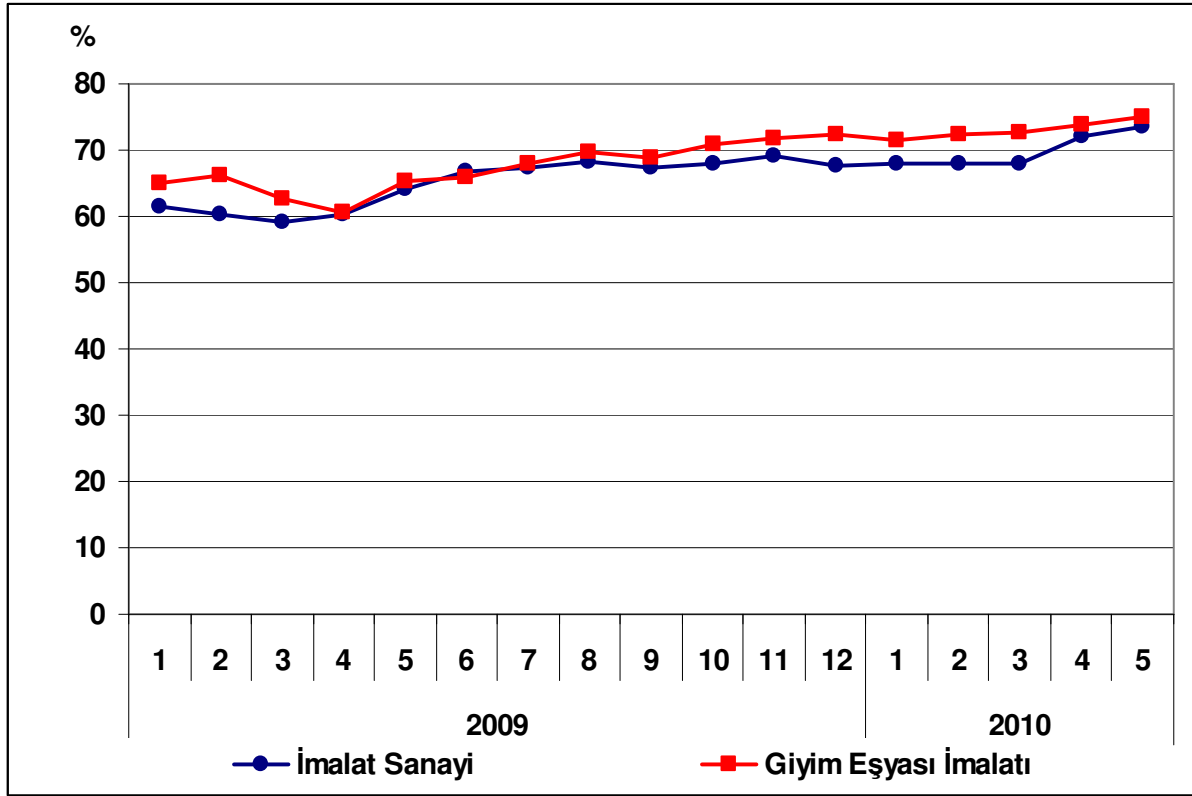
Grafik 2: Kapasite Kullanım Oranının Gelişimi

4. Dış Ticaret

Türkiye İstatistik Kurumu ve Gümrük Müsteşarlığı işbirliği ile oluşturulan geçici dış ticaret verilerine göre; giyim eşyası imalatı sektöründe, 2010 yılı Nisan ayında, 2009 yılının aynı ayına göre ihracat yüzde 20.99 artarak 913 milyon dolar, ithalat ise %22.56 artarak 187 milyon dolar olarak gerçekleşti. Aynı dönemde dış ticaret fazlası 2,488 milyondan 2,874 milyona ulaştı.

2009 Nisan ayında yüzde 494.9 olan ihracatın ithalatı karşılama oranı, 2010 Nisan ayında yüzde 488.6'ya yükselmiştir.

Tablo 3: Aylara Göre Dış Ticaret (Değer: 1,000 USD, Değişim: %)

	Yıl	İhracat (X)		İthalat (M)		X-M		X/M (%)	
		Değer	Değişim	Değer	Değişim	Değer	Değişim		
SEKTÖR	Ocak-Nisan	2009	3,095,700		608,037		2,487,663	509.1	
		2010	3,551,327	20.99	677,285	22.56	2,874,042	15.5	524.3
	Nisan	2009	754,833		152,517		602,316		494.9
		2010	913,236	-1.27	186,927	1.62	726,309	20.6	488.6
İMALAT	Ocak-Nisan	2009	30,203,227		29,654,099		549,128		102
		2010	32,955,486	9.1	41,324,081	39.4	-8,368,595	-1,624.0	80
	Nisan	2009	7,122,314		8,259,082		-1,136,768		86
		2010	8,737,817	22.7	11,519,840	39.5	-2,782,023	144.7	76

Grafik 3: Giyim Eşyası İmalatı, Kürkün İşlenmesi ve Boyanması Dış Ticareti

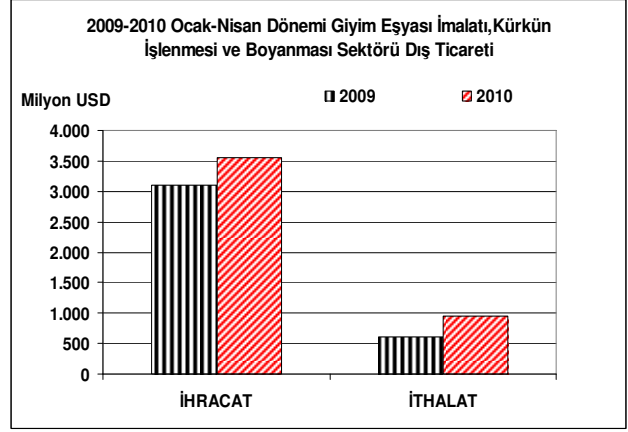
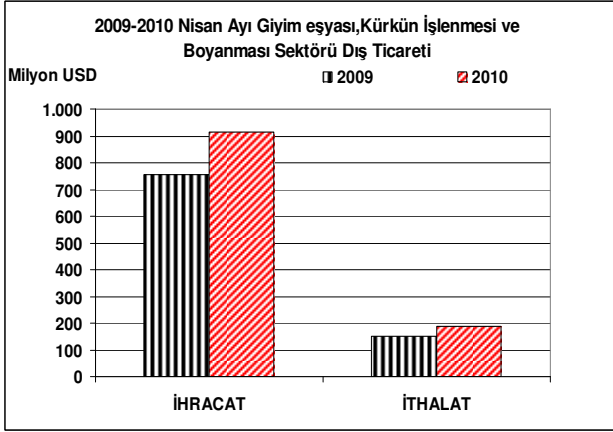

Grafik 4: Giyim Eşyası İmalatı, Kürkün İşlenmesi ve Boyanması Dış Ticaretinin Gelişimi

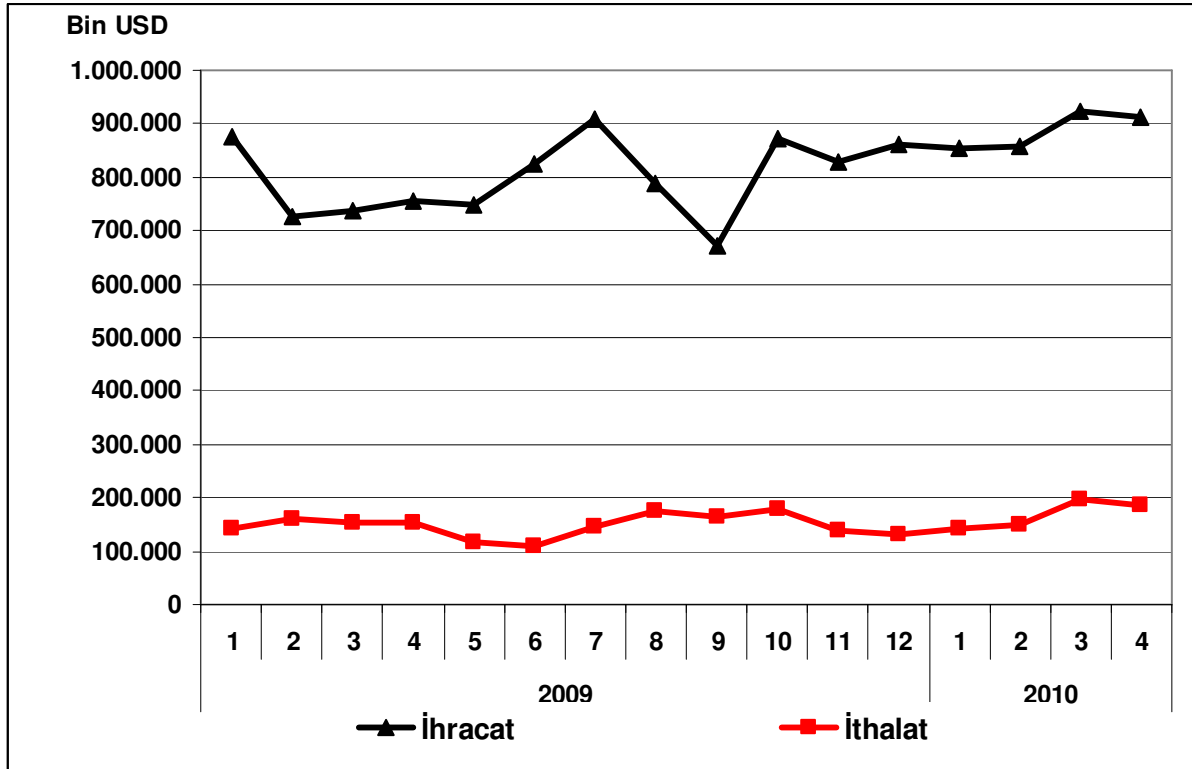

DERİ İŞLEME, SARACİYE VE AYAKKABI İMALATI

Sektör Kodu (NACE): 19

1. Sektöre İlişkin Genel Bilgiler

Sektördeki İşyeri Sayısı (Adet) (2007)	8,444
İmalat Sanayi İçindeki Payı	%2.67
İmalat Sanayi İçindeki Sırası	11
Sektörde Ücretli Çalışan Sayısı (Kişi) (2007)	42,367
İmalat Sanayi İçindeki Payı	%1.72
İmalat Sanayi İçindeki Sırası	15
Sektör Üretim Değeri (Milyon TL) (2007)	3,729
İmalat Sanayi İçindeki Payı	%0.90
İmalat Sanayi İçindeki Sırası	19
Sektör Katma Değeri (Milyon TL) (2007)	700
İmalat Sanayi İçindeki Payı	%0.89
İmalat Sanayi İçindeki Sırası	20

2. Üretim Endeksi

2010 yılı Nisan ayında 2005=100 temel yıllık sanayi üretim endeksi deri işleme, saraciye ve ayakkabı imalatı sektöründe 129.4 olarak gerçekleşmiştir. Üretim endeksi, bir önceki yılın aynı ayına göre yüzde 27.9 oranında artarken, bir önceki aya göre de yüzde 18.6 oranında artış kaydetmiştir.

Tablo 1: Nisan 2010 Üretim Endeksi (2005=100)

	Endeks	Değişim (%) (Yıllık)	Değişim (%) (Aylık)
Toplam Sanayi	113.6	17.0	-2.3
İmalat Sanayi	112.6	18.6	-2.1
Deri İşleme, Saraciye ve Ayakkabı İmalatı	129.4	27.9	18.6

Nisan ayında imalat sanayi üretim endeksi ise bir önceki yılın aynı ayına göre yüzde 18.6 oranında artarken, deri işleme, saraciye ve ayakkabı imalatı sektöründeki artış oranı imalat sanayinin 10 puana yakın üzerinde gerçekleşmiştir.

Grafik 1: Üretim Endeksinin Gelişimi (2005=100)

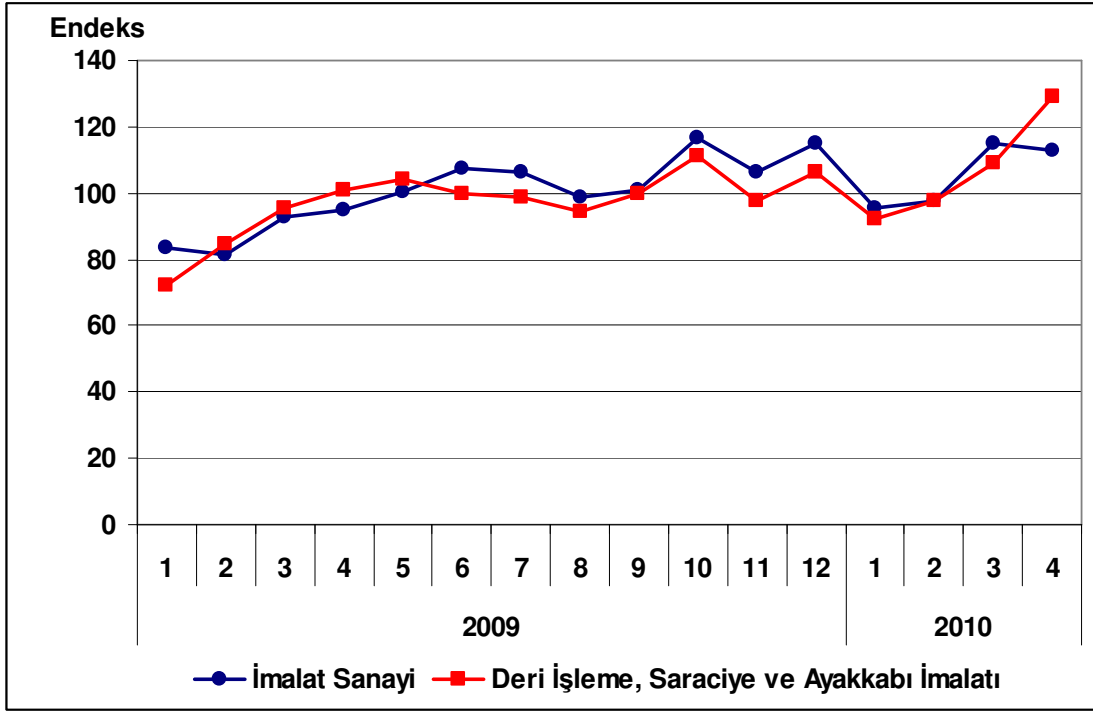

3. Kapasite Kullanım Oranı

2010 yılı Mayıs ayında deri işleme, saraciyeye ve ayakkabı imalat sektöründe kapasite kullanım oranı yüzde 66.8 olarak gerçekleşmiştir. Kapasite kullanım oranı, bir önceki yılın aynı ayına göre 6.7 puan artarken, bir önceki aya göre 0.4 puan düşüş göstermiştir.

Tablo 2: Mayıs 2010 Kapasite Kullanım Oranı

	KKO (%)	Değişim (Puan) (Yıllık)	Değişim (Puan) (Aylık)
İmalat Sanayi	73.4	9.2	1.2
Deri İşleme, Saraciyeye ve Ayakkabı İmalatı	66.8	6.7	-0.4

Mayıs ayında, imalat sanayi genelinde kapasite kullanım oranı ise yüzde 73.4 seviyesinde gerçekleşerek, yıllık bazda 9.2 puan artmıştır. Böylece, mayıs ayında deri işleme, saraciyeye ve ayakkabı imalatı sektöründe kapasite kullanım oranı imalat sanayinin 6.6 puan altında gerçekleşirken, yıllık artış düzeyi de imalat sanayinin altında kalmıştır.

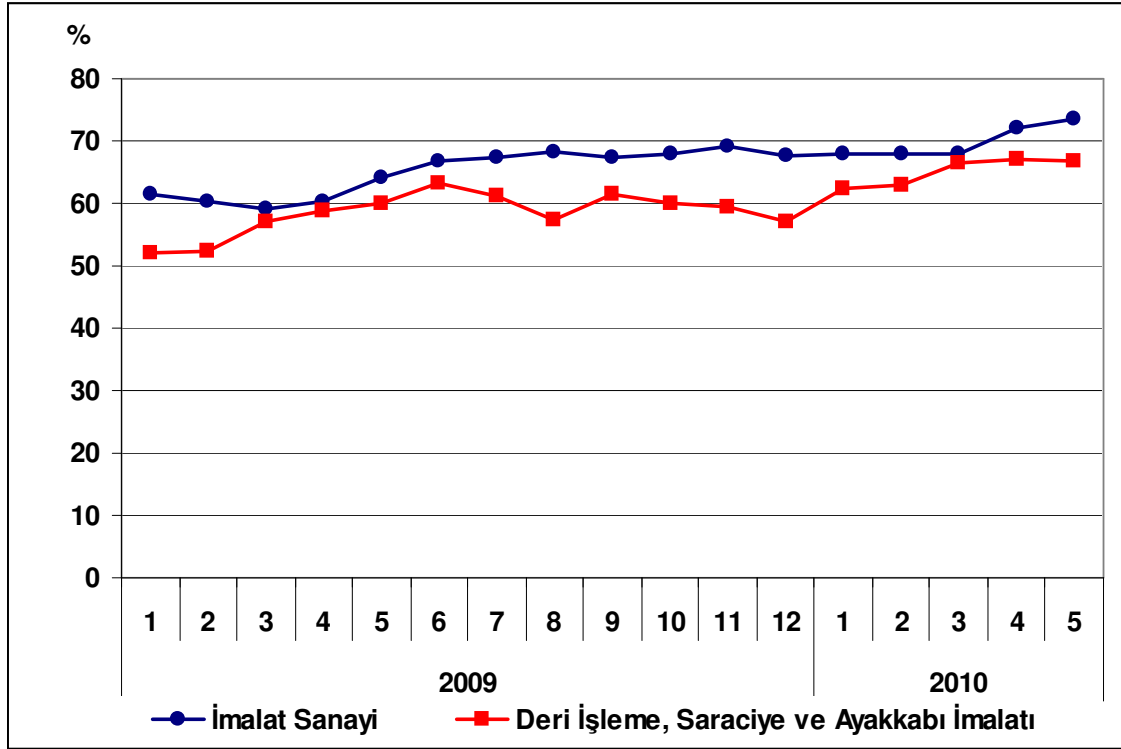
Grafik 2: Kapasite Kullanım Oranının Gelişimi

4. Dış Ticaret

Türkiye İstatistik Kurumu ve Gümrük Müsteşarlığı işbirliği ile oluşturulan geçici dış ticaret verilerine göre; deri işleme, saraciyeye ve ayakkabı imalat sektöründe, 2010 yılı Nisan ayında, 2009 yılının aynı ayına göre ihracat yüzde 53.9 artarak 61,8 milyon dolar, ithalat ise yüzde 19.4 artarak 97,9 milyon dolar olarak gerçekleşti. Aynı dönemde dış ticaret açığı 41,8 milyon dolardan milyona dolara geriledi.

2009 Nisan ayında yüzde 49 olan ihracatın ithalatı karşılama oranı, 2010 Nisan ayında yüzde 63'e yükselmiştir.

Tablo 3: Aylara Göre Dış Ticaret (Değer: 1,000 USD, Değişim: %)

	Yıl	İhracat (X)		İthalat (M)		X-M		X/M (%)
		Değer	Değişim	Değer	Değişim	Değer	Değişim	
SEKTÖR	Ocak-Nisan	2009	153,370		377,106		223,736	41
		2010	214,615	39.9	412,535	9.4	197,920	11.5
	Nisan	2009	40,175		81,976		41,801	49
		2010	61,848	53.9	97,916	19.4	36,069	-13.7
İMALAT	Ocak-Nisan	2009	30,203,227		29,654,099		549,128	102
		2010	32,955,486	9.1	41,324,081	39.4	-8,368,595	-1,624.0
	Nisan	2009	7,122,314		8,259,082		-1,136,768	86
		2010	8,737,817	22.7	11,519,840	39.5	-2,782,023	144.7

Grafik 3: Deri İşleme, Saraciyeye ve Ayakkabı İmalatı Dış Ticareti

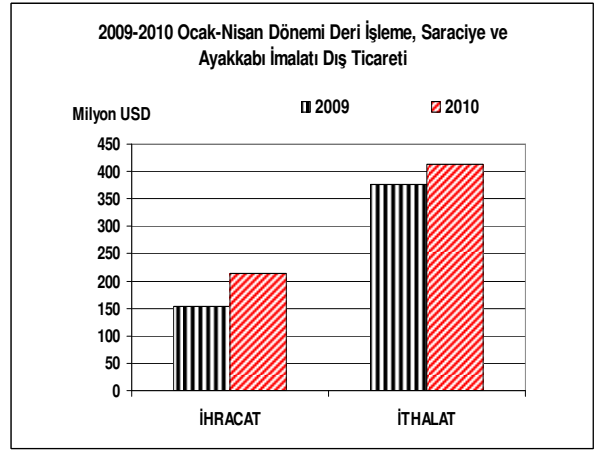
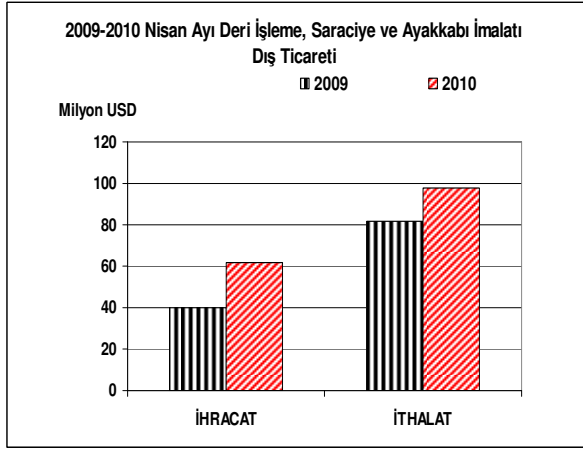

Grafik 4: Deri İşleme, Saraciyeye ve Ayakkabı İmalatı Dış Ticaretinin Gelişimi

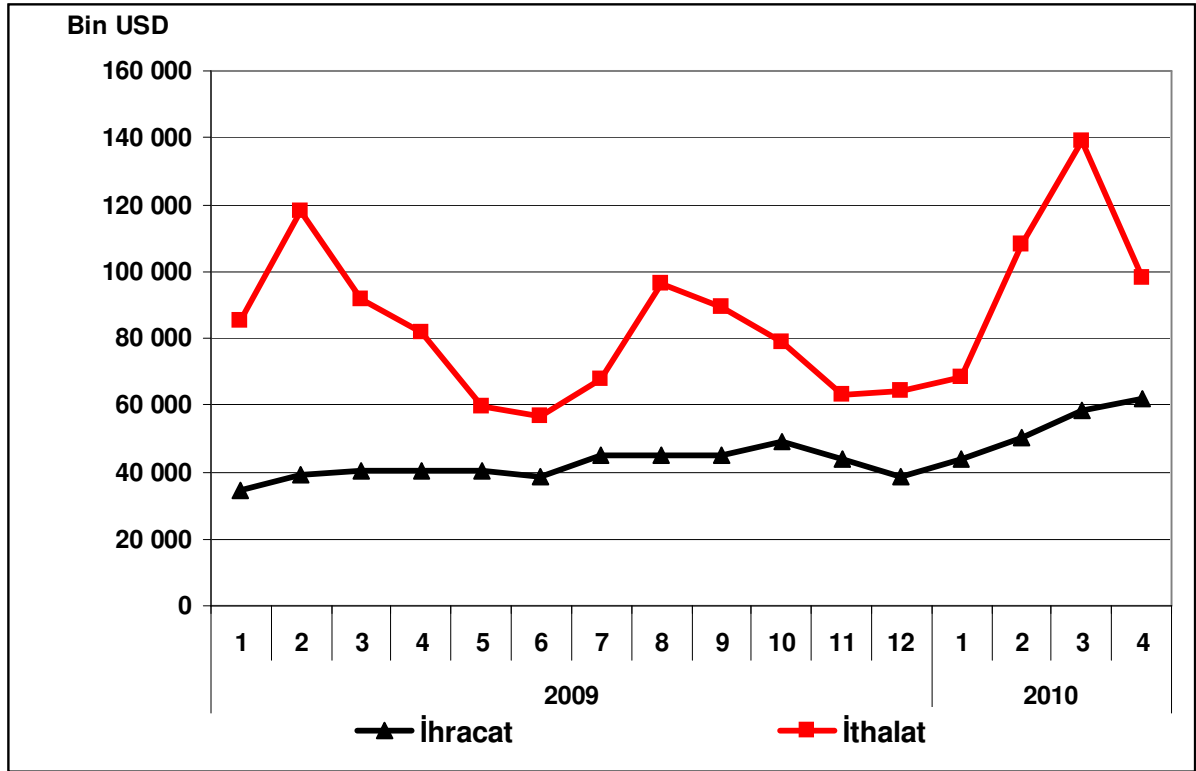

AĞAÇ VE MANTAR ÜRÜNLERİ İMALATI (MOBİLYA HARIÇ)

Sektör Kodu (NACE): 20

1. Sektöre İlişkin Genel Bilgiler

Sektördeki İşyeri Sayısı (Adet) (2007)	28,806
İmalat Sanayi İçindeki Payı	%9.10
İmalat Sanayi İçindeki Sırası	5
Sektörde Ücretli Çalışan Sayısı (Kişi) (2007)	40,365
İmalat Sanayi İçindeki Payı	%1.64
İmalat Sanayi İçindeki Sırası	17
Sektör Üretim Değeri (Milyon TL) (2007)	6,151
İmalat Sanayi İçindeki Payı	%1.48
İmalat Sanayi İçindeki Sırası	16
Sektör Katma Değeri (Milyon TL) (2007)	1,260
İmalat Sanayi İçindeki Payı	%1.60
İmalat Sanayi İçindeki Sırası	17

2. Üretim Endeksi

2010 yılı Nisan ayında 2005=100 temel yıllık sanayi üretim endeksi ağaç ve mantar ürünleri sektöründe 180.2 olarak gerçekleşmiştir. Üretim endeksi, bir önceki yılın aynı ayına göre yüzde 18.1 oranında artarken, bir önceki aya göre yüzde 3.8 oranında azalış kaydetmiştir.

Tablo 1: Nisan 2010 Üretim Endeksi (2005=100)

	Endeks	Değişim (%) (Yıllık)	Değişim (%) (Aylık)
Toplam Sanayi	113.6	17.0	-2.3
İmalat Sanayi	112.6	18.6	-2.1
Ağaç ve Mantar Ürünleri İmalatı	180.2	18.1	-3.8

Nisan ayında imalat sanayi üretim endeksi ise bir önceki yılın aynı ayına göre yüzde 18.6 oranında artarken, ağaç ve mantar ürünleri sektöründeki artış oranı imalat sanayinin altında gerçekleşmiştir.

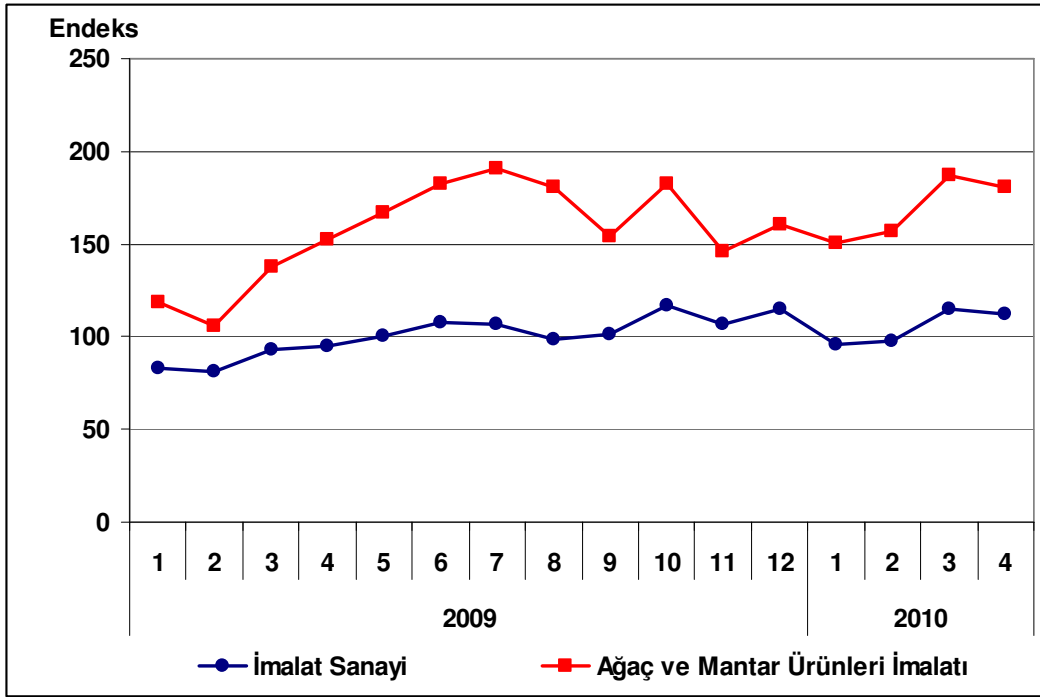
Grafik 1: Üretim Endeksinin Gelişimi (2005=100)

3. Kapasite Kullanım Oranı

2010 yılı Mayıs ayında ağaç ve mantar ürünleri sektöründe kapasite kullanım oranı yüzde 84.5 olarak gerçekleşmiştir. Kapasite kullanım oranı, bir önceki yılın aynı ayına göre 15.0 puan artarken, bir önceki aya göre 1.8 puan artış kaydetmiştir.

Tablo 2: Mayıs 2010 Kapasite Kullanım Oranı

	KKO (%)	Değişim (Puan) (Yıllık)	Değişim (Puan) (Aylık)
İmalat Sanayi	73.4	9.2	1.2
Ağaç ve Mantar Ürünleri İmalatı	84.5	15.0	1.8

Mayıs ayında, imalat sanayi genelinde kapasite kullanım oranı ise yüzde 73.4 seviyesinde gerçekleşerek, yıllık bazda 9.2 puan artmıştır. Böylece, mayıs ayında ağaç ve mantar ürünleri imalatı sektöründe kapasite kullanım oranı imalat sanayinin 11.1 puan üzerinde gerçekleşirken, yıllık artış düzeyi de imalat sanayinin üstünde kalmıştır.

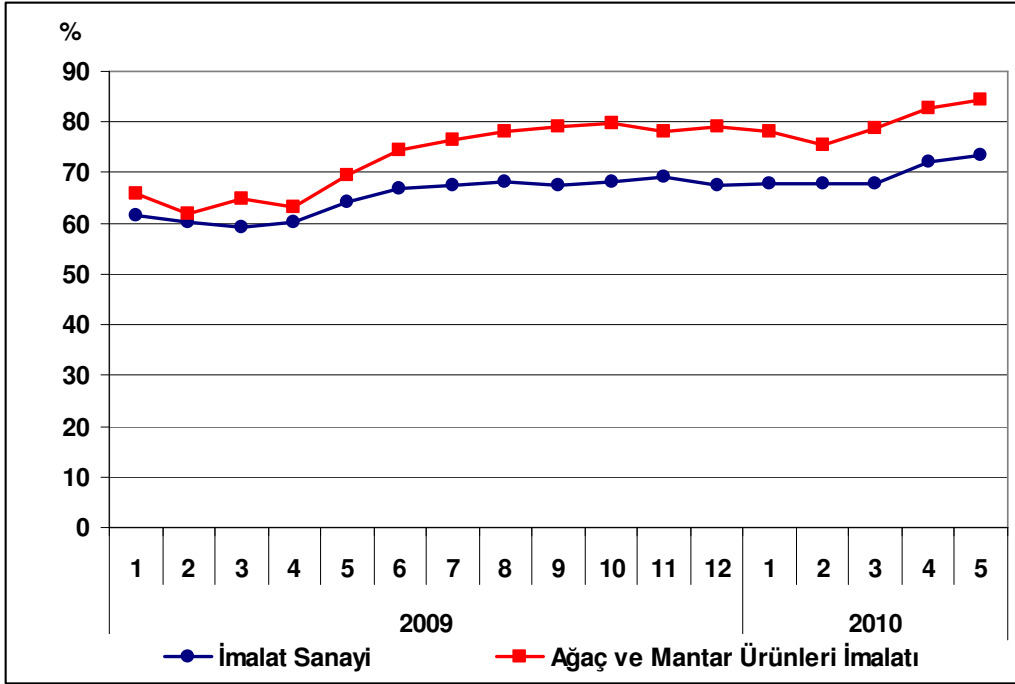
Grafik 2: Kapasite Kullanım Oranının Gelişimi

4. Dış Ticaret

Türkiye İstatistik Kurumu ve Gümrük Müsteşarlığı işbirliği ile oluşturulan geçici dış ticaret verilerine göre; ağaç ve mantar ürünleri sektöründe, 2010 yılı Nisan ayında, 2009 yılının aynı ayına göre ihracat yüzde 23.4 artarak 45.9 milyon dolar, ithalat ise yüzde 81.3 artarak 74.5 milyon dolar olarak gerçekleşti. Aynı dönemde dış ticaret açığı 4 milyon dolardan 29 milyon dolara yükselmiştir.

2009 Nisan ayında yüzde 91 olan ihracatın ithalatı karşılama oranı, 2010 Nisan ayında yüzde 62'ye inmiştir.

Tablo 3: Aylara Göre Dış Ticaret (Değer: 1,000 USD, Değişim: %)

	Yıl	İhracat (X)		İthalat (M)		X-M		X/M (%)	
		Değer	Değişim	Değer	Değişim	Değer	Değişim		
SEKTÖR	Ocak-Nisan	2009	142,563		146,522		-3,959	97	
		2010	177,444	24.5	228,479	55.9	-51,035	1,289.1	78
	Nisan	2009	37,226		41,080		-3,854		91
		2010	45,942	23.4	74,489	81.3	-28,547	740.7	62
İMALAT	Ocak-Nisan	2009	30,203,227		29,654,099		549,128		102
		2010	32,955,486	9.1	41,324,081	39.4	-8,368,595	-1,624.0	80
	Nisan	2009	7,122,314		8,259,082		-1,136,768		86
		2010	8,737,817	22.7	11,519,840	39.5	-2,782,023	144.7	76

Grafik 3: Ağaç ve Mantar Ürünleri İmalatı Dış Ticareti

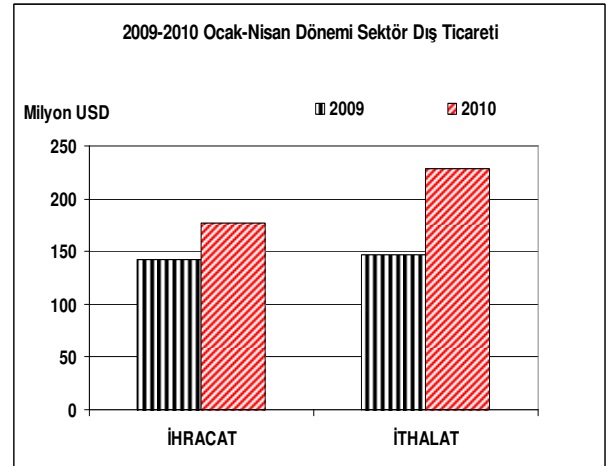
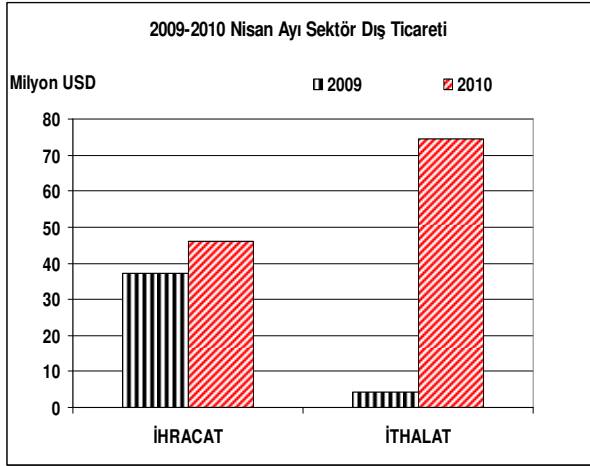

Grafik 4: Ağaç ve Mantar Ürünleri İmalatı Dış Ticaretinin Gelişimi

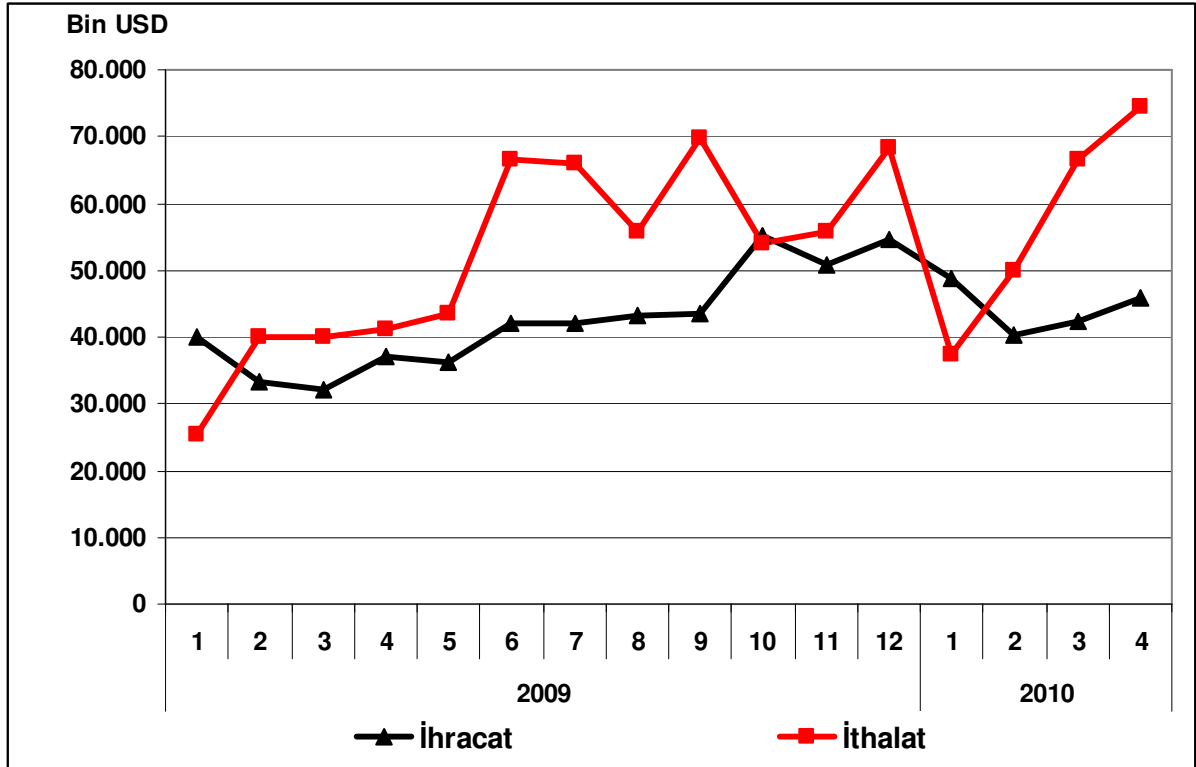

KAĞIT VE KAĞIT ÜRÜNLERİ İMALATI

Sektör Kodu (NACE): 21

1. Sektöre İlişkin Genel Bilgiler

Sektördeki İşyeri Sayısı (Adet) (2007)	2,328
İmalat Sanayi İçindeki Payı	%0.74
İmalat Sanayi İçindeki Sırası	16

Sektörde Ücretli Çalışan Sayısı (Kişi) (2007)	41,080
İmalat Sanayi İçindeki Payı	%1.67
İmalat Sanayi İçindeki Sırası	16

Sektör Üretim Değeri (Milyon TL) (2007)	7,504
İmalat Sanayi İçindeki Payı	%1.81
İmalat Sanayi İçindeki Sırası	14

Sektör Katma Değeri (Milyon TL) (2007)	1,550
İmalat Sanayi İçindeki Payı	%1.96
İmalat Sanayi İçindeki Sırası	15

2. Üretim Endeksi

2010 yılı Nisan ayında 2005=100 temel yıllık sanayi üretim endeksi kağıt ve kağıt ürünleri sektöründe 129.1 olarak gerçekleşmiştir. Üretim endeksi, bir önceki yılın aynı ayına göre yüzde 11.3 oranında artarken, bir önceki aya göre yüzde 0.8 oranında azalış kaydetmiştir.

Tablo 1: Nisan 2010 Üretim Endeksi (2005=100)

	Endeks	Değişim (%) (Yıllık)	Değişim (%) (Aylık)
Toplam Sanayi	113.6	17.0	-2.3
İmalat Sanayi	112.6	18.6	-2.1
Kağıt ve Kağıt Ürünleri İmalatı	129.1	11.3	-0.8

Nisan ayında imalat sanayi üretim endeksi ise bir önceki yılın aynı ayına göre yüzde 18.6 oranında artarken, kağıt ve kağıt ürünleri sektöründeki artış oranı imalat sanayinin altında gerçekleşmiştir.

Grafik 1: Üretim Endeksinin Gelişimi (2005=100)

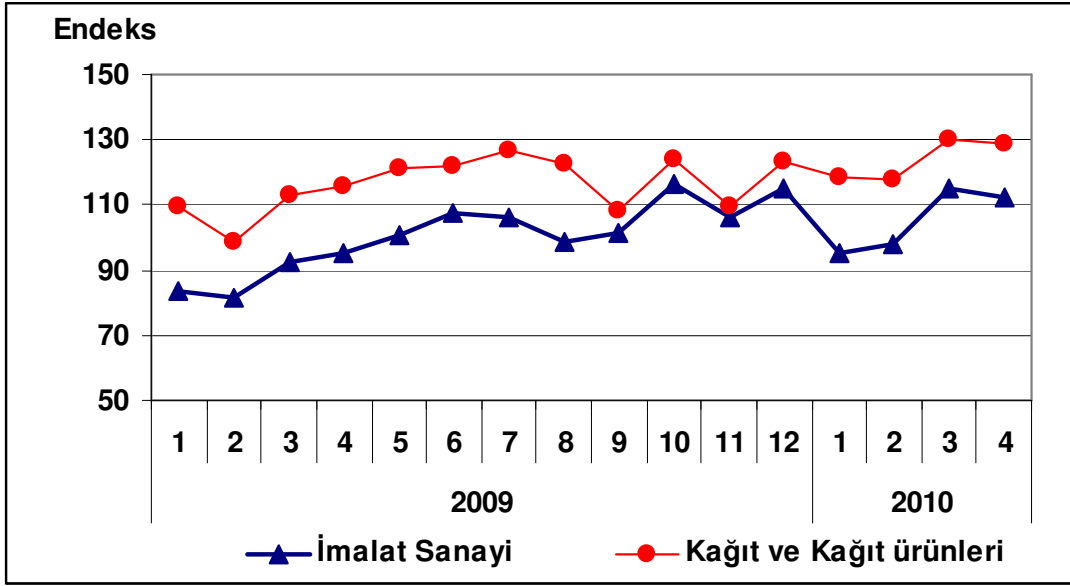

3. Kapasite Kullanım Oranı

2010 yılı Mayıs ayında kağıt ve kağıt ürünleri imalat sektöründe kapasite kullanım oranı yüzde 79.1 olarak gerçekleşmiştir. Kapasite kullanım oranı, bir önceki yılın aynı ayına göre 7.3 puan artarken, bir önceki aya göre 3.7 puan artış kaydetmiştir.

Tablo 2: Mayıs 2010 Kapasite Kullanım Oranı

	KKO (%)	Değişim (Puan) (Yıllık)	Değişim (Puan) (Aylık)
İmalat Sanayi	73.4	9.2	1.2
Kağıt ve Kağıt Ürünleri İmalatı	79.1	7.3	3.7

Mayıs ayında, imalat sanayi genelinde kapasite kullanım oranı ise yüzde 73.4 seviyesinde gerçekleşerek, yıllık bazda 9.2 puan artmıştır. Böylece, mayıs ayında kağıt ve kağıt ürünleri imalatı sektöründe kapasite kullanım oranı imalat sanayinin 5.7 puan üzerinde gerçekleşirken, yıllık artış düzeyi de imalat sanayinin altında kalmıştır.

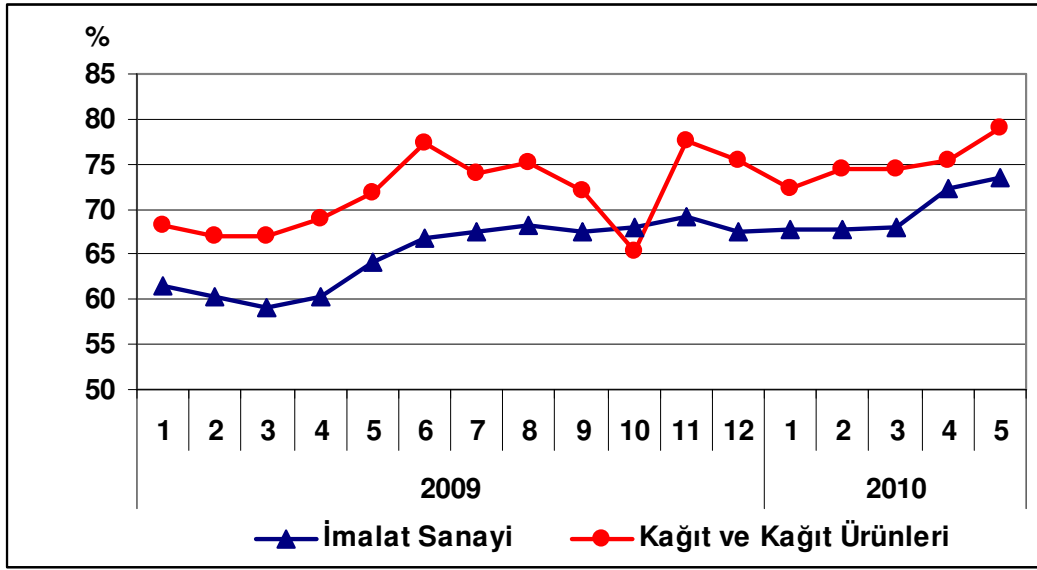
Grafik 2: Kapasite Kullanım Oranının Gelişimi

4. Dış Ticaret

Türkiye İstatistik Kurumu ve Gümrük Müsteşarlığı işbirliği ile oluşturulan geçici dış ticaret verilerine göre; kağıt ve kağıt ürünleri sektöründe, 2010 yılı Nisan ayında, 2009 yılının aynı ayına göre ihracat yüzde 34.3 artarak 98 milyon dolar, ithalat ise yüzde 31.8 artarak 256 milyon dolar olarak gerçekleşti. Aynı dönemde dış ticaret açığı 122 milyondan 158 milyon dolara ulaştı.

2009 Nisan ayında yüzde 38 olan ihracatın ithalatı karşılama oranı, 2010 Nisan ayında da aynı oranda kalmıştır.

Tablo 3: Aylara Göre Dış Ticaret (Değer: 1,000 USD, Değişim: %)

	Yıl	İhracat (X)		İthalat (M)		X-M		X/M (%)
		Değer	Değişim	Değer	Değişim	Değer	Değişim	
SEKTÖR	Ocak-Nisan	2009	288,737		689,690		-400,953	42
		2010	368,218	27.5	952,632	38.1	-584,414	45.8
	Nisan	2009	72,872		194,461		-121,589	38
		2010	97,845	34.3	256,212	31.8	-158,367	30.2
İMALAT	Ocak-Nisan	2009	30,203,227		29,654,099		549,128	102
		2010	32,955,486	9.1	41,324,081	39.4	-8,368,595	-1,624.0
	Nisan	2009	7,122,314		8,259,082		-1,136,768	86
		2010	8,737,817	22.7	11,519,840	39.5	-2,782,023	144.7

Grafik 3: Kağıt ve Kağıt Ürünleri İmalatı Dış Ticareti

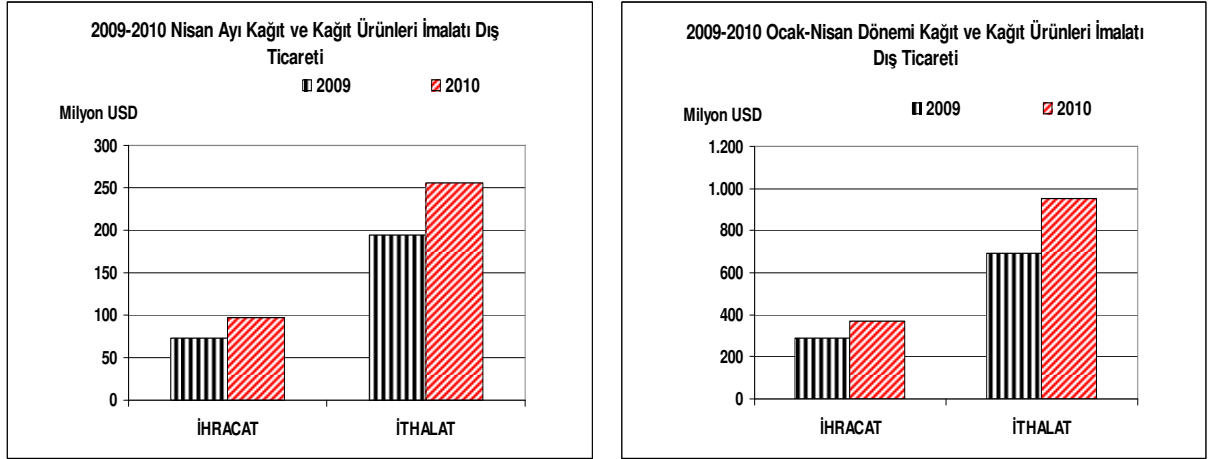

Grafik 4: Kağıt ve Kağıt Ürünleri İmalatı Dış Ticaretinin Gelişimi

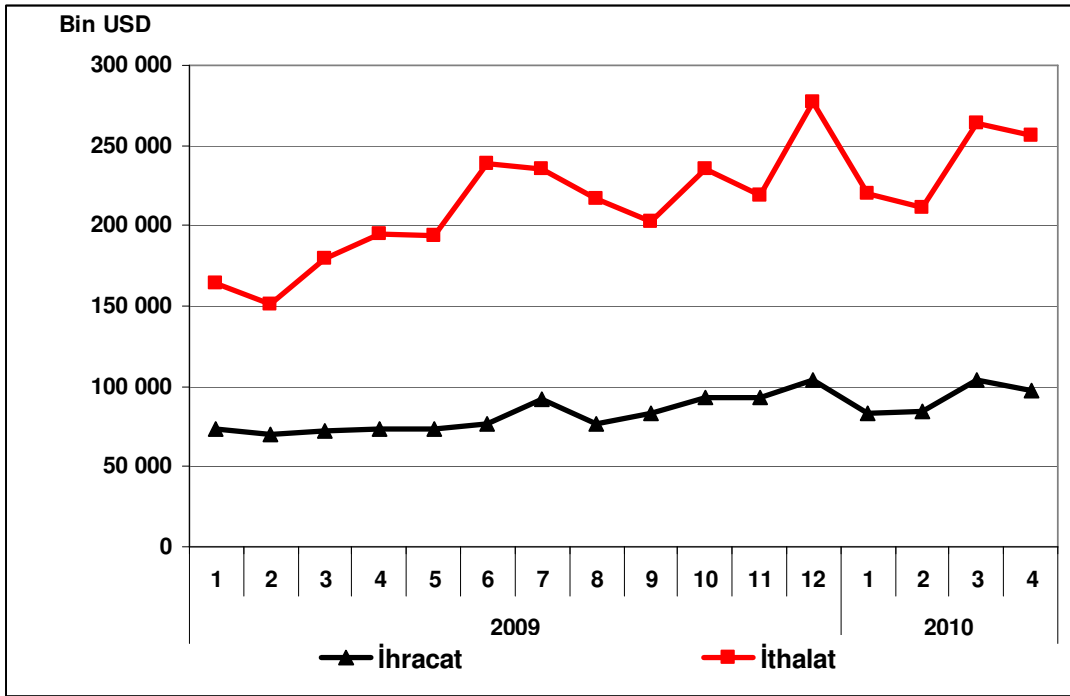

BASIM VE YAYIM; PLAK, KASET V.B KAYITLI MEDYANIN ÇOĞALTILMASI

Sektör Kodu (Nace):22

1. Sektöre İlişkin Genel Bilgiler

Sektördeki İşyeri Sayısı (Adet) (2007)	13,941
İmalat Sanayi İçindeki Payı	%4.40
İmalat Sanayi İçindeki Sırası	9
Sektörde Ücretli Çalışan Sayısı (Kişi) (2007)	51,128
İmalat Sanayi İçindeki Payı	%2.08
İmalat Sanayi İçindeki Sırası	14
Sektör Üretim Değeri (Milyon TL) (2007)	6,268
İmalat Sanayi İçindeki Payı	%1.51
İmalat Sanayi İçindeki Sırası	15
Sektör Katma Değeri (Milyon TL) (2007)	1,497
İmalat Sanayi İçindeki Payı	%1.89
İmalat Sanayi İçindeki Sırası	16

2. Üretim Endeksi

2010 yılı Nisan ayında 2005=100 temel yıllık sanayi üretim endeksi basım ve yayım sektöründe 112.3 olarak gerçekleşmiştir. Üretim endeksi, bir önceki yılın aynı ayına göre yüzde 4.2 oranında artarken, bir önceki aya göre yüzde 4.0 oranında azalış kaydetmiştir.

Tablo 1: Nisan 2010 Üretim Endeksi (2005=100)

	Endeks	Değişim (%) (Yıllık)	Değişim (%) (Aylık)
Toplam Sanayi	113.6	17.0	-2.3
İmalat Sanayi	112.6	18.6	-2.1
Basım ve Yayım	112.3	4.2	-4.0

Nisan ayında imalat sanayi üretim endeksi ise bir önceki yılın aynı ayına göre yüzde 18.6 oranında artarken, basım ve yayım sektöründeki artış oranı imalat sanayinin altında gerçekleşmiştir.

Grafik 1: Üretim Endeksinin Gelişimi

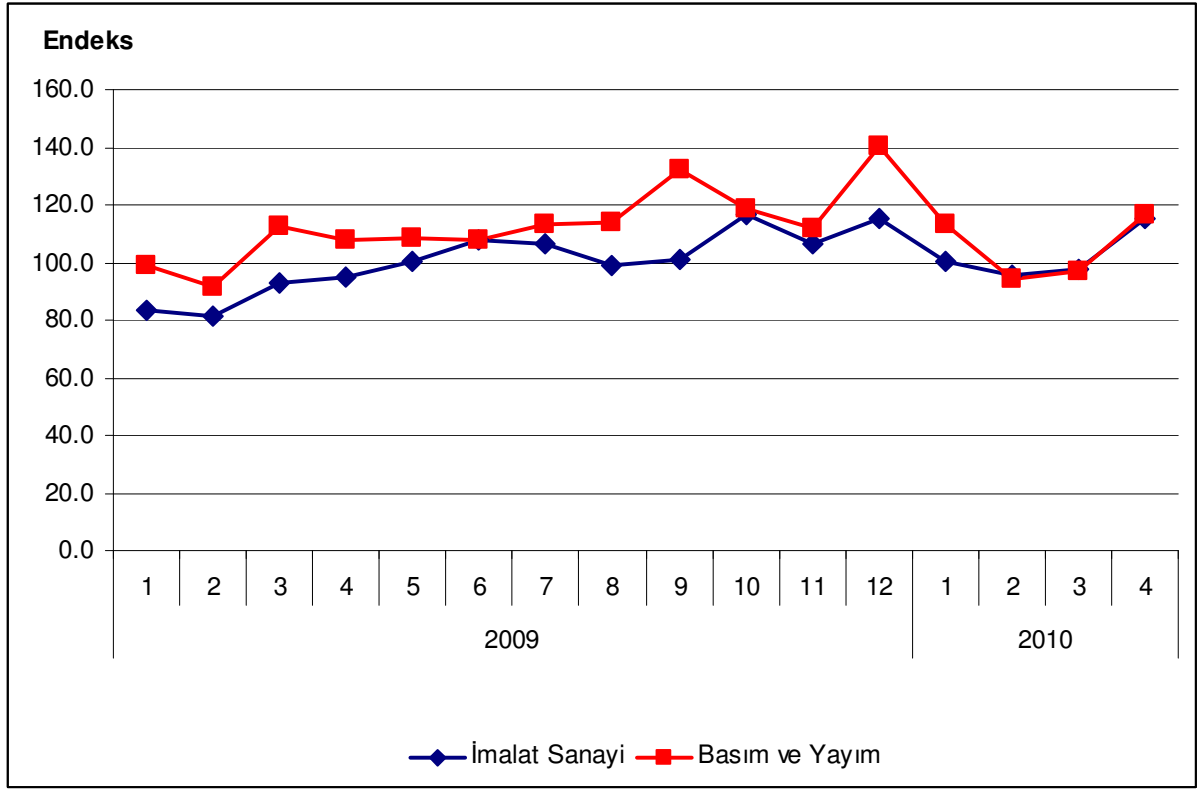

3. Kapasite Kullanım Oranı

2010 yılı Mayıs ayında basım ve yayım sektöründe kapasite kullanım oranı yüzde 72.4 olarak gerçekleşmiştir. Kapasite kullanım oranı, bir önceki yılın aynı ayına göre 6.2 puan artarken, bir önceki aya göre 3.5 puan artış kaydetmiştir.

Tablo 2: Mayıs 2010 Kapasite Kullanım Oranı

	KKO (%)	Değişim (Puan) (Yıllık)	Değişim (Puan) (Aylık)
İmalat Sanayi	73.4	9.2	1.2
Basım ve Yayım	72.4	6.2	3.5

Mayıs ayında, imalat sanayi genelinde kapasite kullanım oranı ise yüzde 73.4 seviyesinde gerçekleşerek, yıllık bazda 9.2 puan artmıştır. Böylece, mayıs ayında basım ve yayım sektöründe kapasite kullanım oranı imalat sanayinin 1.0 puan altında gerçekleşirken, yıllık artış düzeyi de imalat sanayinin altında kalmıştır.

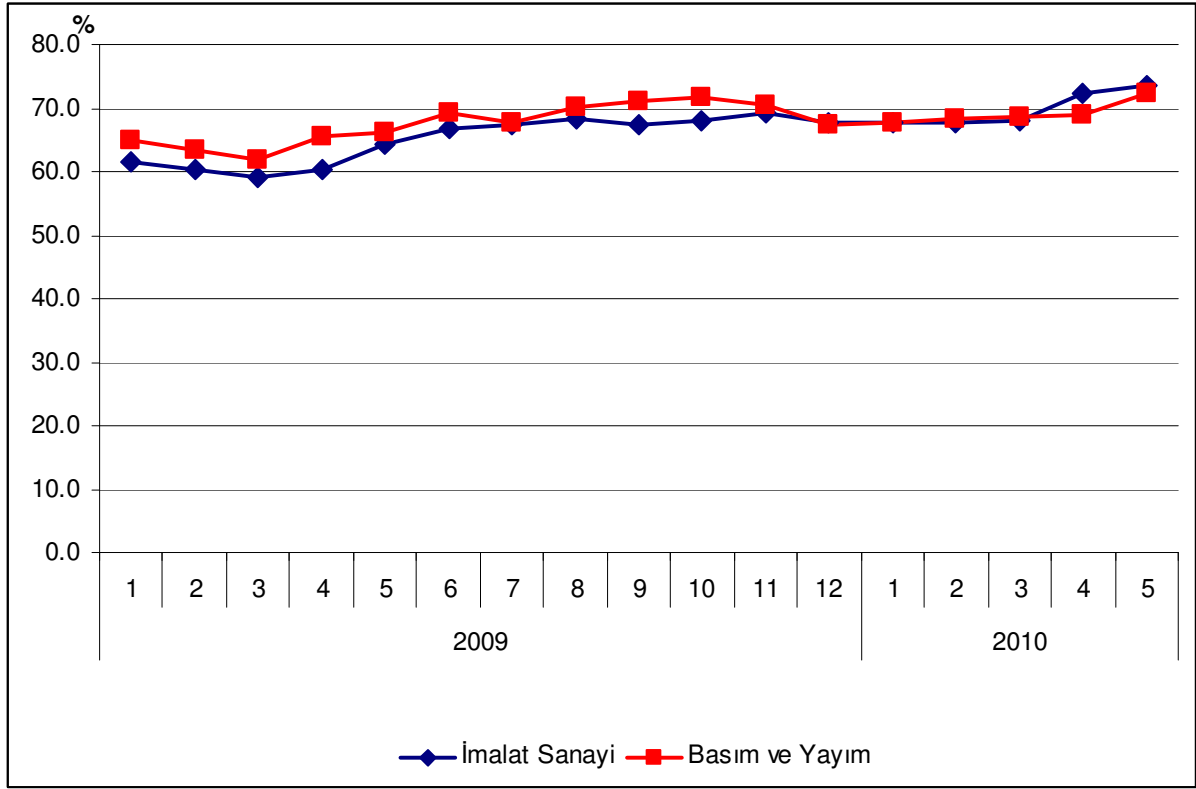
Grafik 2: Kapasite Kullanım Oranının Gelişimi

4. Dış Ticaret

Türkiye İstatistik Kurumu ve Gümrük Müsteşarlığı işbirliği ile oluşturulan geçici dış ticaret verilerine göre; basım ve yayım 2010 yılı Nisan ayında, 2009 yılının aynı ayına göre ihracat yüzde 16.91 azalarak 9,672 milyon dolar, ithalat ise yüzde 0.67 azalarak 45,291 milyon dolar olarak gerçekleşmiştir. 2009 Nisan ayında yüzde 26 olan ihracatın ithalatı karşılama oranı, 2010 Nisan ayında yüzde 21'e gerilemiştir.

Tablo 3: Aylara Göre Dış Ticaret (Değer: 1,000 USD, Değişim: %)

SEKTÖR	Yıl	İhracat (X)		İthalat (M)		X-M		X/M (%)	
		Değer	Değişim	Değer	Değişim	Değer	Değişim		
SEKTÖR	Ocak-Nisan	2009	39,419		140,183		-100,764	28	
		2010	40,893	3.74	171,297	22.20	-130,404	29.42	24
	Nisan	2009	11,640		45,598		-33,958		26
		2010	9,672	-16.91	45,291	-0.67	-35,619	4.89	21
İMALAT	Ocak-Nisan	2009	30,203,227		29,654,099		549,128		102
		2010	32,955,486	9.1	41,324,081	39.4	-8,368,595	-1,624.0	80
	Nisan	2009	7,122,314		8,259,082		-1,136,768		86
		2010	8,737,817	22.7	11,519,840	39.5	-2,782,023	144.7	76

Grafik 3: Basım ve Yayım Sektörü dış Ticareti

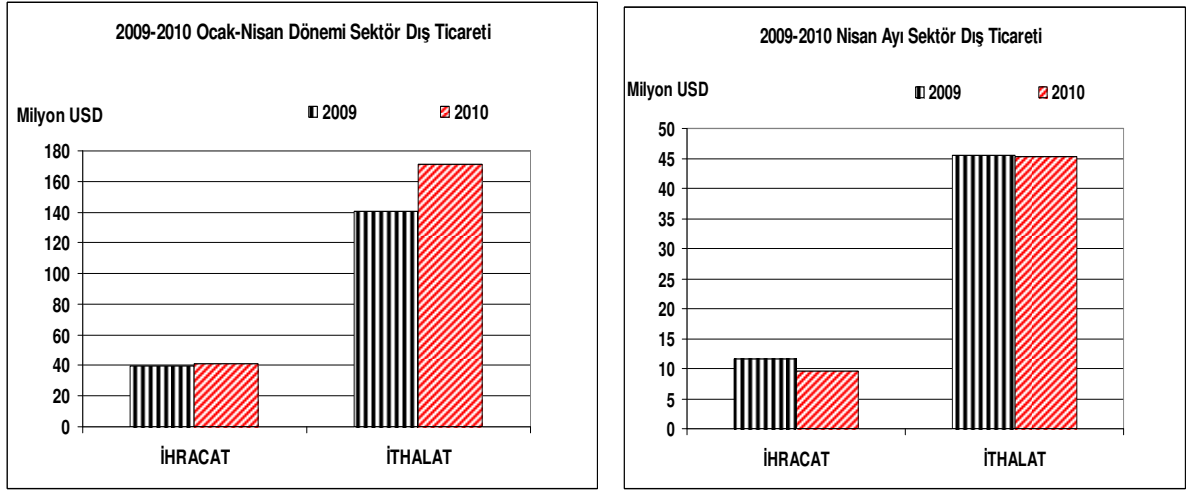

Grafik 4: Basım ve Yayım Sektörü Dış Ticaretinin Gelişimi

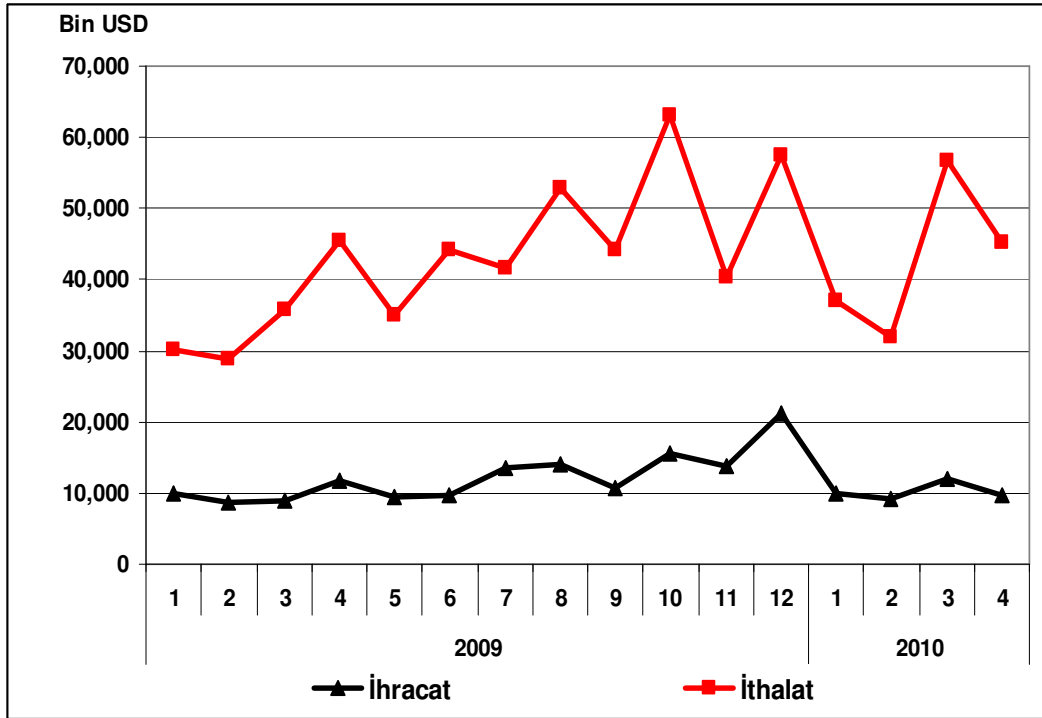

KOK KÖMÜRÜ, RAFİNE EDİLMİŞ PETROL ÜRÜNLERİ VE NÜKLEER YAKIT İMALATI

Sektör Kodu (NACE): 23

1. Sektöre İlişkin Genel Bilgiler

Sektördeki İşyeri Sayısı (Adet) (2007)	155
İmalat Sanayi İçindeki Payı	%0.05
İmalat Sanayi İçindeki Sırası	20

Sektörde Ücretli Çalışan Sayısı (Kişi) (2007)	6,704
İmalat Sanayi İçindeki Payı	%0.27
İmalat Sanayi İçindeki Sırası	21

Sektör Üretim Değeri (Milyon TL) (2007)	20,181
İmalat Sanayi İçindeki Payı	%4.87
İmalat Sanayi İçindeki Sırası	9

Sektör Katma Değeri (Milyon TL) (2007)	1,999
İmalat Sanayi İçindeki Payı	%2.53
İmalat Sanayi İçindeki Sırası	13

2. Üretim Endeksi

2010 yılı Nisan ayında 2005=100 temel yıllık sanayi üretim endeksi Kok Kömürü, Rafine Edilmiş Petrol Ürünleri ve Nükleer Yakıt İmalatı sektöründe 84.7 olarak gerçekleşmiştir. Üretim endeksi, bir önceki yılın aynı ayına göre yüzde 18.7 oranında, bir önceki aya göre ise yüzde 11.7 oranında artış kaydetmiştir.

Tablo 1: Nisan 2010 Üretim Endeksi (2005=100)

	Endeks	Değişim (%) (Yıllık)	Değişim (%) (Aylık)
Toplam Sanayi	113.6	17.0	-2.3
İmalat Sanayi	112.6	18.6	-2.1
Kok Kömürü, Rafine Edilmiş Petrol Ürünleri ve Nükleer Yakıt İmalatı	84.7	18.7	11.9

Nisan ayında imalat sanayi üretim endeksi ise bir önceki yılın aynı ayına göre yüzde 18.6 oranında artarken, Kok Kömürü, Rafine Edilmiş Petrol Ürünleri ve Nükleer Yakıt İmalatı sektöründeki artış da yüzde 18.7 oranı ile imalat sanayine yakın gerçekleşmiştir.

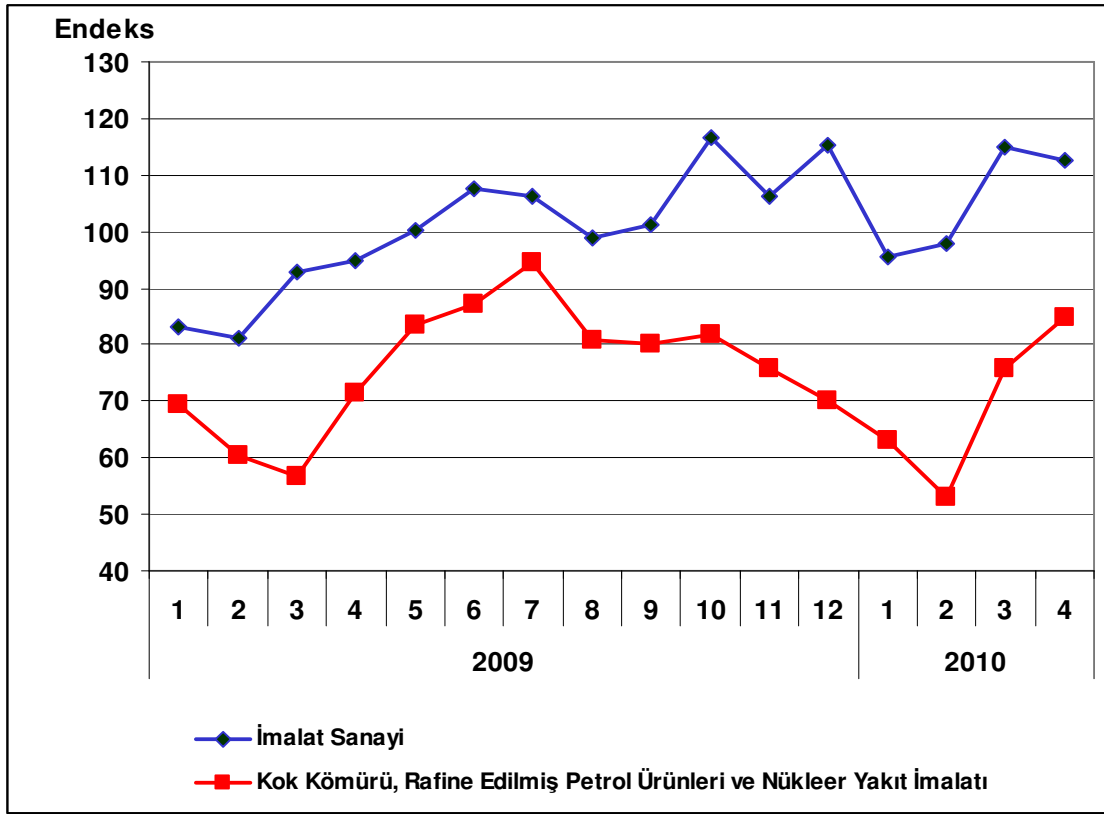
Grafik 1: Üretim Endeksinin Gelişimi (2005=100)

3. Kapasite Kullanım Oranı

2010 yılı Mayıs ayında Kok Kömürü, Rafine Edilmiş Petrol Ürünleri ve Nükleer Yakıt İmalatı sektöründe kapasite kullanım oranı yüzde 63.7 olarak gerçekleşmiştir. Kapasite kullanım oranı, bir önceki yılın aynı ayına göre 15.6 puan artarken, bir önceki aya göre 1.4 puan azalış kaydetmiştir.

Tablo 2: Mayıs 2010 Kapasite Kullanım Oranı

	KKO (%)	Değişim (Puan) (Yıllık)	Değişim (Puan) (Aylık)
İmalat Sanayi	73.4	9.2	1.2
Kok Kömürü, Rafine Edilmiş Petrol Ürünleri ve Nükleer Yakıt İmalatı	63.7	15.6	-1.4

Mayıs ayında, imalat sanayi genelinde kapasite kullanım oranı ise yüzde 73.4 seviyesinde gerçekleşerek, yıllık bazda 9.2 puan artmıştır. Böylece, mayıs ayında kok kömürü, rafine edilmiş petrol ürünleri ve nükleer yakıt imalatı sektöründe kapasite kullanım oranı imalat sanayinin 9.7 puan altında gerçekleşirken, yıllık artış düzeyi de imalat sanayinin üstünde kalmıştır.

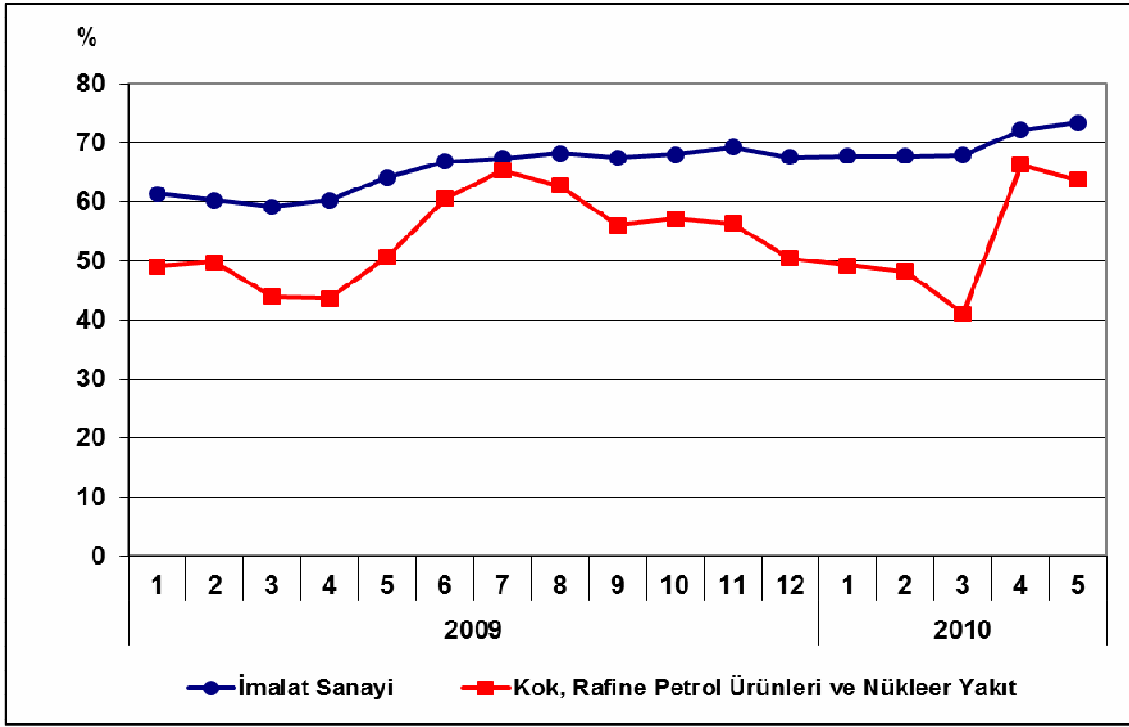
Grafik 2: Kapasite Kullanım Oranının Gelişimi

4. Dış Ticaret

Türkiye İstatistik Kurumu ve Gümrük Müsteşarlığı işbirliği ile oluşturulan geçici dış ticaret verilerine göre; Kok Kömürü, Rafine Edilmiş Petrol Ürünleri ve Nükleer Yakıt İmalatı sektöründe, 2010 yılı Nisan ayında, 2009 yılının aynı ayına göre ihracat yüzde 77.3 artarak 369 milyon dolar, ithalat ise yüzde 57.5 artarak 1,219 milyon dolar olarak gerçekleşmiştir. Aynı dönemde dış ticaret açığı 566 milyon dolardan 850 milyon dolara yükselmiştir.

2009 Nisan ayında yüzde 27 olan ihracatın ithalatı karşılama oranı, 2010 Nisan ayında yüzde 30'a yükselmiştir.

Tablo 3: Aylara Göre Dış Ticaret (Değer: 1,000 USD, Değişim: %)

	Yıl	İhracat (X)		İthalat (M)		X-M		X/M (%)	
		Değer	Değişim	Değer	Değişim	Değer	Değişim		
SEKTÖR	Ocak-Nisan	2009	667,078		2,534,516		-1,867,438	26	
		2010	1,382,963	107.3	4,061,046	60.2	-2,678,084	43.4	34
	Nisan	2009	208,109		773,912		-565,803		27
		2010	368,984	77.3	1,218,721	57.5	-849,737	50.2	30
İMALAT	Ocak-Nisan	2009	30,203,227		29,654,099		549,128		102
		2010	32,955,486	9.1	41,324,081	39.4	-8,368,595	-1,624.0	80
	Nisan	2009	7,122,314		8,259,082		-1,136,768		86
		2010	8,737,817	22.7	11,519,840	39.5	-2,782,023	144.7	76

Grafik 3: Kok Kömürü, Rafine Edilmiş Petrol Ürünleri ve Nükleer Yakıt İmalatı Dış Ticareti

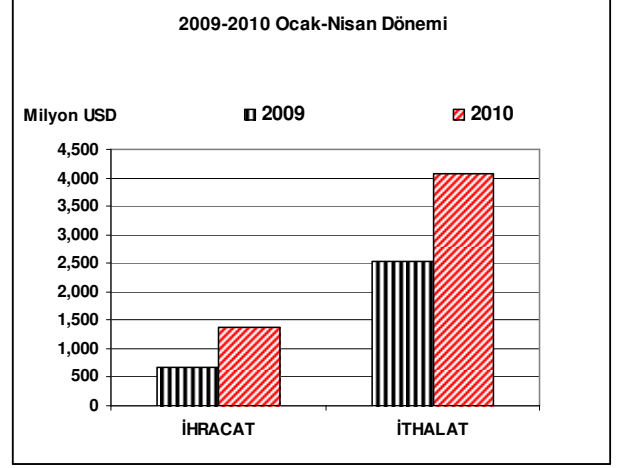
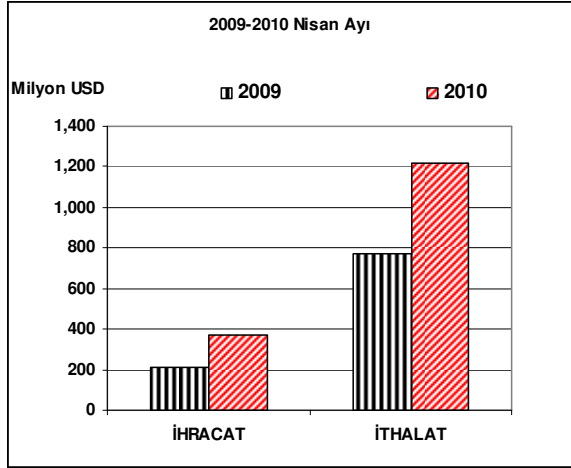

Grafik 4: Kok Kömürü, Rafine Edilmiş Petrol Ürünleri ve Nükleer Yakıt İmalatı

Dış Ticaretinin Gelişimi

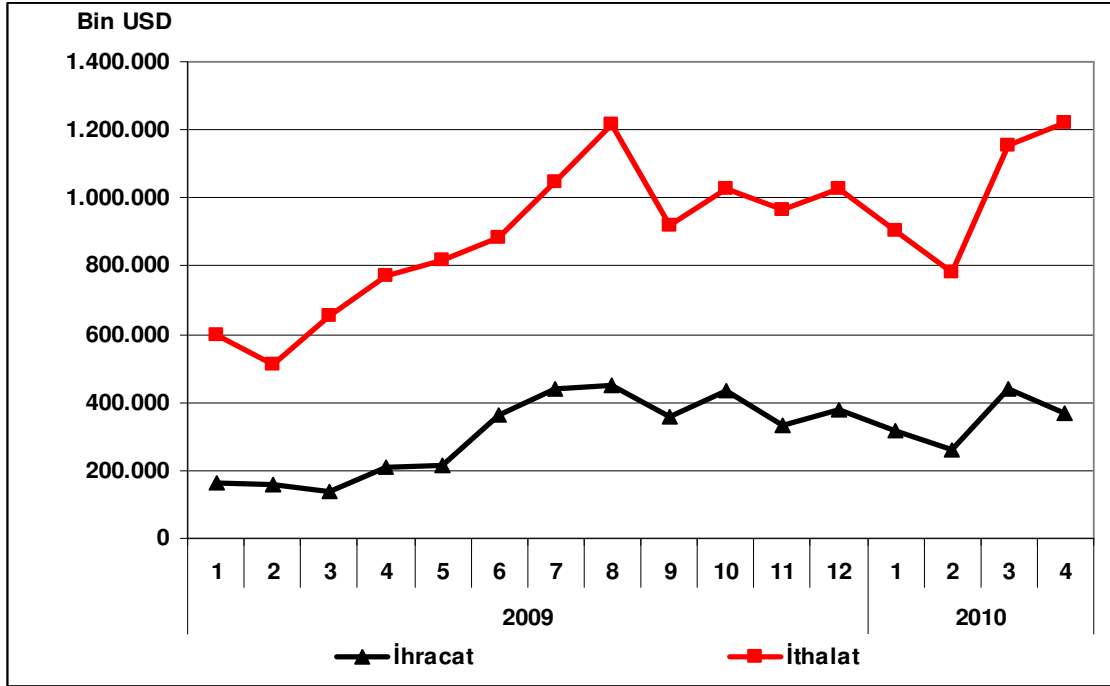

KİMYASAL MADDE VE ÜRÜNLERİ İMALATI

Sektör Kodu (NACE): 24

1. Sektöre İlişkin Genel Bilgiler

Sektördeki İşyeri Sayısı (Adet) (2007)	3,849
İmalat Sanayi İçindeki Payı	%1.22
İmalat Sanayi İçindeki Sırası	14
Sektörde Ücretli Çalışan Sayısı (Kişi) (2007)	79,119
İmalat Sanayi İçindeki Payı	%3.22
İmalat Sanayi İçindeki Sırası	11
Sektör Üretim Değeri (Milyon TL) (2007)	23,671
İmalat Sanayi İçindeki Payı	%5.71
İmalat Sanayi İçindeki Sırası	8
Sektör Katma Değeri (Milyon TL) (2007)	5,086
İmalat Sanayi İçindeki Payı	%6.44
İmalat Sanayi İçindeki Sırası	7

2. Üretim Endeksi

2010 yılı Nisan ayında 2005=100 temel yıllık sanayi üretim endeksi kimyasal madde ve ürünleri imalatı sektöründe 137.6 olarak gerçekleşmiştir. Üretim endeksi, bir önceki yılın aynı ayına göre yüzde 9.0 oranında artarken, bir önceki aya göre yüzde 6.0 oranında azalış kaydetmiştir.

Tablo 1: Nisan 2010 Üretim Endeksi (2005=100)

	Endeks	Değişim (%) (Yıllık)	Değişim (%) (Aylık)
Toplam Sanayi	113.6	17.0	-2.3
İmalat Sanayi	112.6	18.6	-2.1
Kimyasal Madde ve Ürünleri İmalatı	137.6	9.75	-6.5

Nisan ayında imalat sanayi üretim endeksi ise bir önceki yılın aynı ayına göre yüzde 18.6 oranında artarken, kimyasal madde ve ürünleri imalatı sektöründeki artış oranı imalat sanayinin altında gerçekleşmiştir.

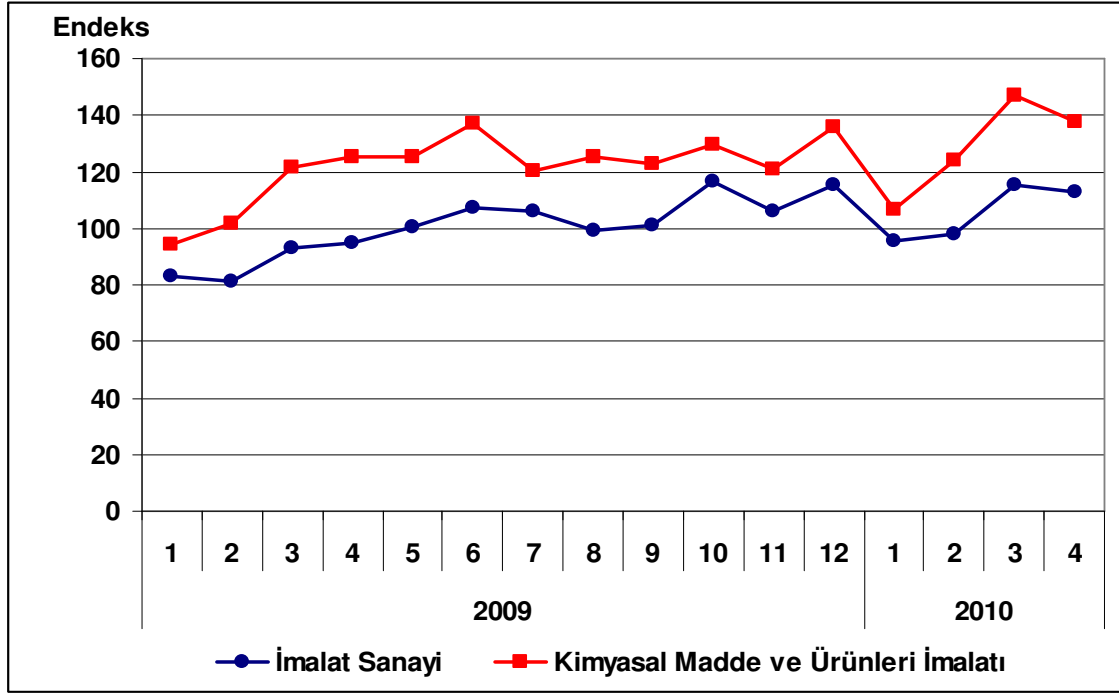
Grafik 1: Üretim Endeksinin Gelişimi (2005=100)

3. Kapasite Kullanım Oranı

2010 yılı Mayıs ayında kimyasal madde ve ürünleri imalatı sektöründe kapasite kullanım oranı yüzde 76.8 olarak gerçekleşmiştir. Kapasite kullanım oranı, bir önceki yılın aynı ayına göre 9.4 puan artarken, bir önceki aya göre 1.3 puan azalış olmuştur.

Tablo 2: Mayıs 2010 Kapasite Kullanım Oranı

	KKO (%)	Değişim (Puan) (Yıllık)	Değişim (Puan) (Aylık)
İmalat Sanayi	73.4	9.2	1.2
Kimyasal Madde ve Ürünleri İmalatı	76.8	9.4	1.3

Mayıs ayında, imalat sanayi genelinde kapasite kullanım oranı ise yüzde 73.4 seviyesinde gerçekleşerek, yıllık bazda 9.2 puan artmıştır. Böylece, mayıs ayında kimyasal madde ve ürünleri imalatı sektöründe kapasite kullanım oranı imalat sanayinin 3.4 puan üzerinde gerçekleşirken, yıllık artış düzeyi de imalat sanayinin çok az üstünde kalmıştır.

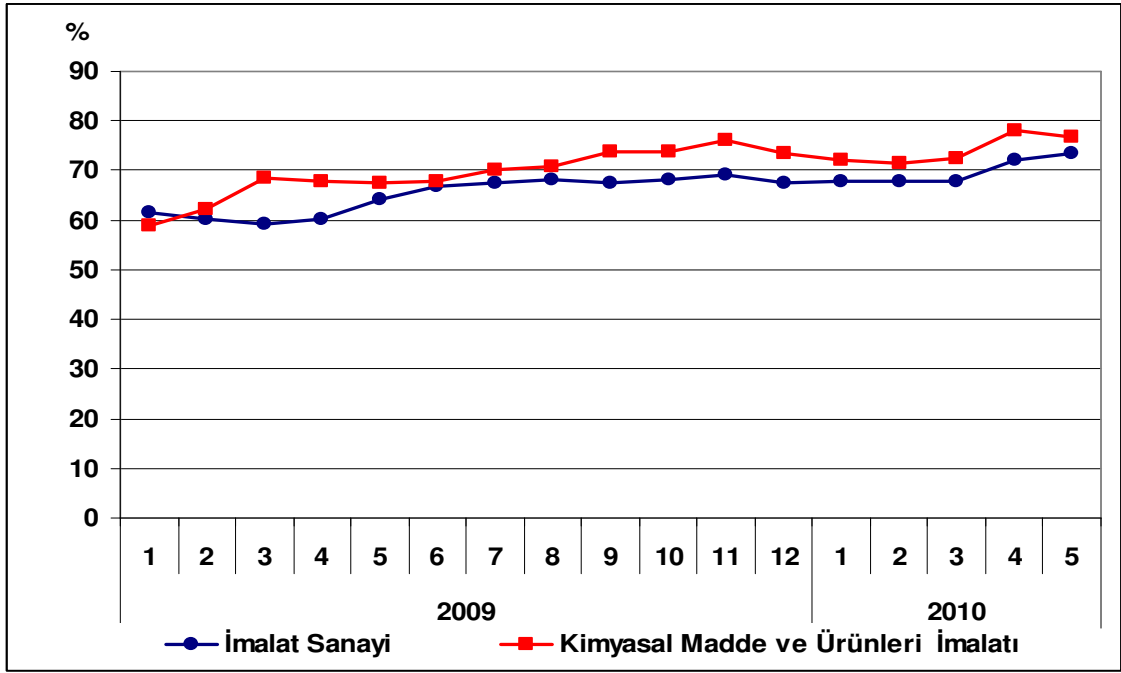
Grafik 2: Kapasite Kullanım Oranının Gelişimi

4. Dış Ticaret

Türkiye İstatistik Kurumu ve Gümrük Müsteşarlığı işbirliği ile oluşturulan geçici dış ticaret verilerine göre; kimyasal madde ve ürünleri imalat sektöründe, 2010 yılı Nisan ayında, 2009 yılının aynı ayına göre ihracat yüzde 41.5 artarak 468 milyon dolar, ithalat ise yüzde 44.2 artarak 2,287 milyon dolar olarak gerçekleşmiştir. Aynı dönemde dış ticaret açığı 1,255 milyon dolardan 1,819 milyon dolara yükselmiştir.

2009 Nisan ayında yüzde 20.9 olan ihracatın ithalatı karşılama oranı bir miktar düşerek 2010 Nisan ayında yüzde 20.5'e inmiştir.

Tablo 3: Aylara Göre Dış Ticaret (Değer: 1,000 USD, Değişim: %)

SEKTÖR	Yıl	İhracat (X)		İthalat (M)		X-M		X/M (%)
		Değer	Değişim	Değer	Değişim	Değer	Değişim	
SEKTÖR	Ocak-Nisan	2009	1,149,452		5,891,870		-4,742,418	19.5
		2010	1,708,745	48.7	8,336,203	41.5	-6,627,458	39.7
	Nisan	2009	330,749		1,585,824		-1,255,075	20.9
		2010	468,146	41.5	2,286,751	44.2	-1,818,605	44.9
İMALAT	Ocak-Nisan	2009	30,203,227		29,654,099		549,128	102
		2010	32,955,486	9.1	41,324,081	39.4	-8,368,595	-1,624.0
	Nisan	2009	7,122,314		8,259,082		-1,136,768	86
		2010	8,737,817	22.7	11,519,840	39.5	-2,782,023	144.7

Grafik 3: Kimyasal Madde ve Ürünleri İmalatı Dış Ticareti

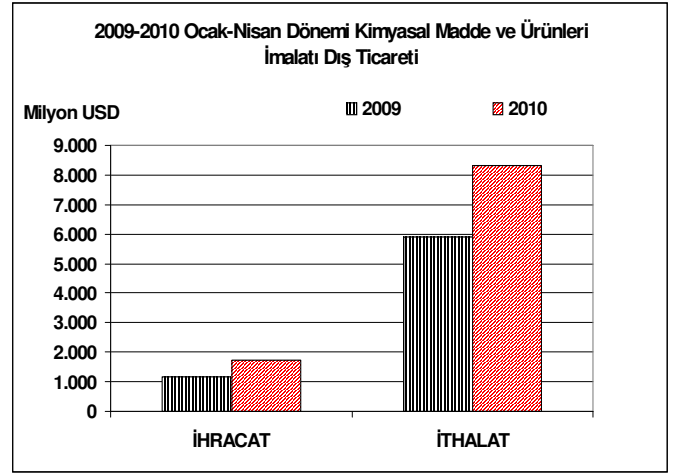
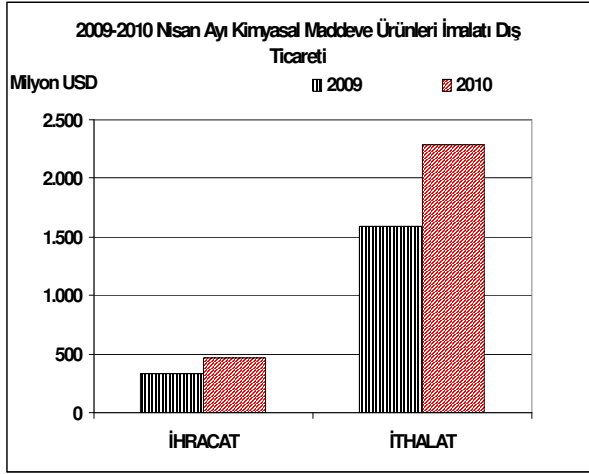

Grafik 4: Kimyasal Madde ve Ürünleri İmalatı Dış Ticaretinin Gelişimi

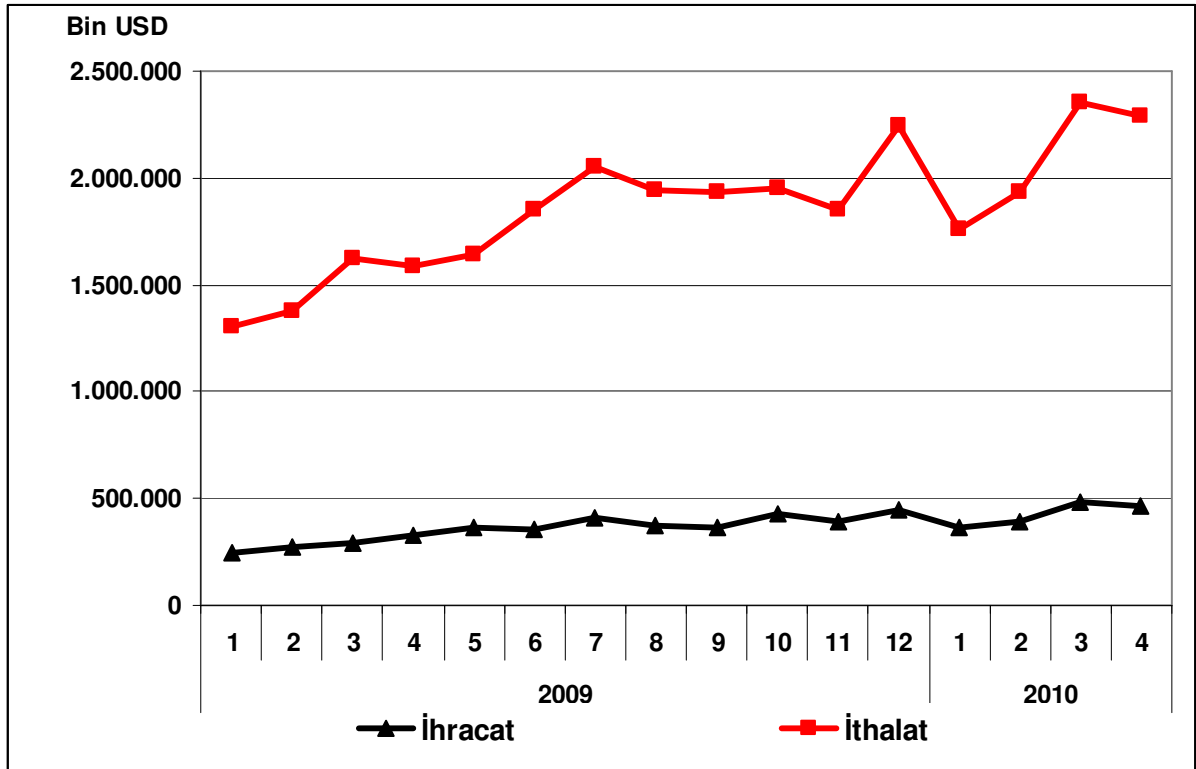

PLASTİK VE KAUÇUK ÜRÜNLERİ İMALATI

Sektör Kodu (NACE): 25

1. Sektöre İlişkin Genel Bilgiler

Sektördeki İşyeri Sayısı (Adet) (2007)	14,626
İmalat Sanayi İçindeki Payı	%4.62
İmalat Sanayi İçindeki Sırası	8
Sektörde Ücretli Çalışan Sayısı (Kişi) (2007)	114,992
İmalat Sanayi İçindeki Payı	%4.67
İmalat Sanayi İçindeki Sırası	9
Sektör Üretim Değeri (Milyon TL) (2007)	18,986
İmalat Sanayi İçindeki Payı	%4.58
İmalat Sanayi İçindeki Sırası	10
Sektör Katma Değeri (Milyon TL) (2007)	3,607
İmalat Sanayi İçindeki Payı	%4.57
İmalat Sanayi İçindeki Sırası	10

2. Üretim Endeksi

2010 yılı Nisan ayında 2005=100 temel yıllık sanayi üretim endeksi plastik ve kauçuk ürünleri sektöründe 120.2 olarak gerçekleşmiştir. Üretim endeksi, bir önceki yılın aynı ayına göre yüzde 22.9 oranında artarken, bir önceki aya göre yüzde 0.6 oranında azalış kaydetmiştir.

Tablo 1: Nisan 2010 Üretim Endeksi (2005=100)

	Endeks	Değişim (%) (Yıllık)	Değişim (%) (Aylık)
Toplam Sanayi	113.6	17.0	-2.3
İmalat Sanayi	112.6	18.6	-2.1
Plastik ve Kauçuk Ürünleri İmalatı	120.2	22.9	-0.6

Nisan ayında imalat sanayi üretim endeksi ise bir önceki yılın aynı ayına göre yüzde 18.6 oranında artarken, plastik ve kauçuk ürünleri imalatı artış oranı imalat sanayinin üzerinde gerçekleşmiştir.

Grafik 1: Üretim Endeksinin Gelişimi (2005=100)

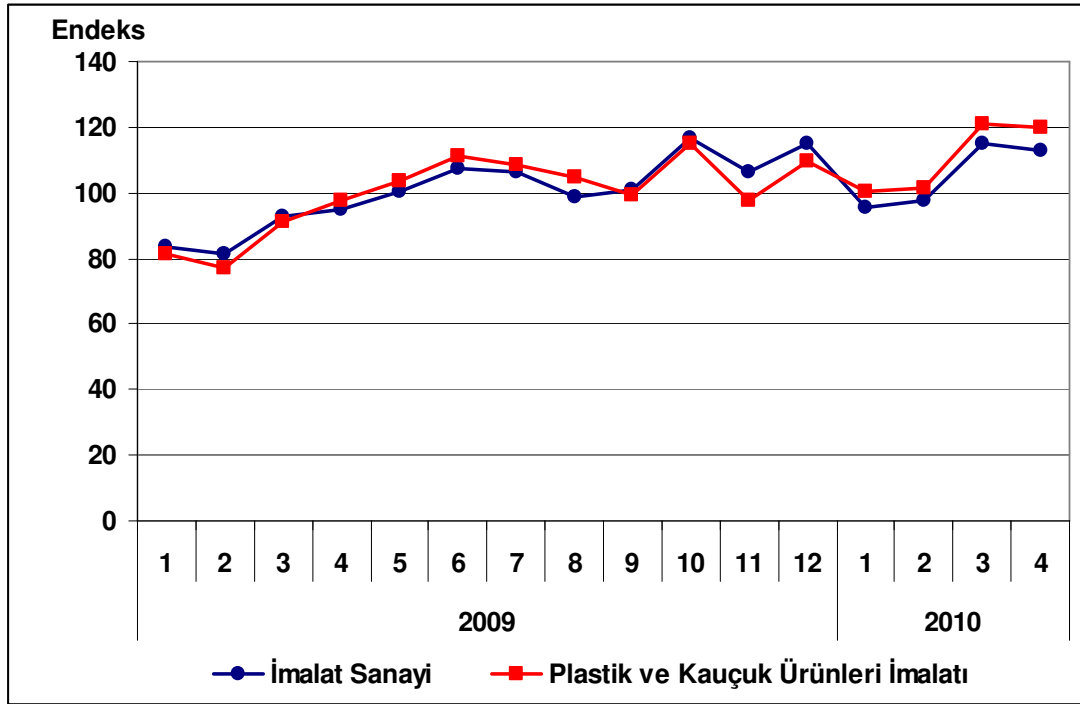

3. Kapasite Kullanım Oranı

2010 yılı Mayıs ayında plastik ve kauçuk ürünleri imalatı sektöründe kapasite kullanım oranı yüzde 74.3 olarak gerçekleşmiştir. Kapasite kullanım oranı, bir önceki yılın aynı ayına göre 12 puan artarken, bir önceki aya göre 1.9 puan artış kaydetmiştir.

Tablo 2: Mayıs 2010 Kapasite Kullanım Oranı

	KKO (%)	Değişim (Puan) (Yıllık)	Değişim (Puan) (Aylık)
İmalat Sanayi	73.4	9.2	1.2
Plastik ve Kauçuk Ürünleri İmalatı	74.3	12.0	1.9

Mayıs ayında, imalat sanayi genelinde kapasite kullanım oranı ise yüzde 73.4 seviyesinde gerçekleşerek, yıllık bazda 9.2 puan artmıştır. Böylece, mayıs ayında plastik ve kauçuk ürünleri imalatı sektöründe kapasite kullanım oranı imalat sanayinin 0.9 puan üzerinde gerçekleşirken, yıllık artış düzeyi de imalat sanayinin üstünde kalmıştır.

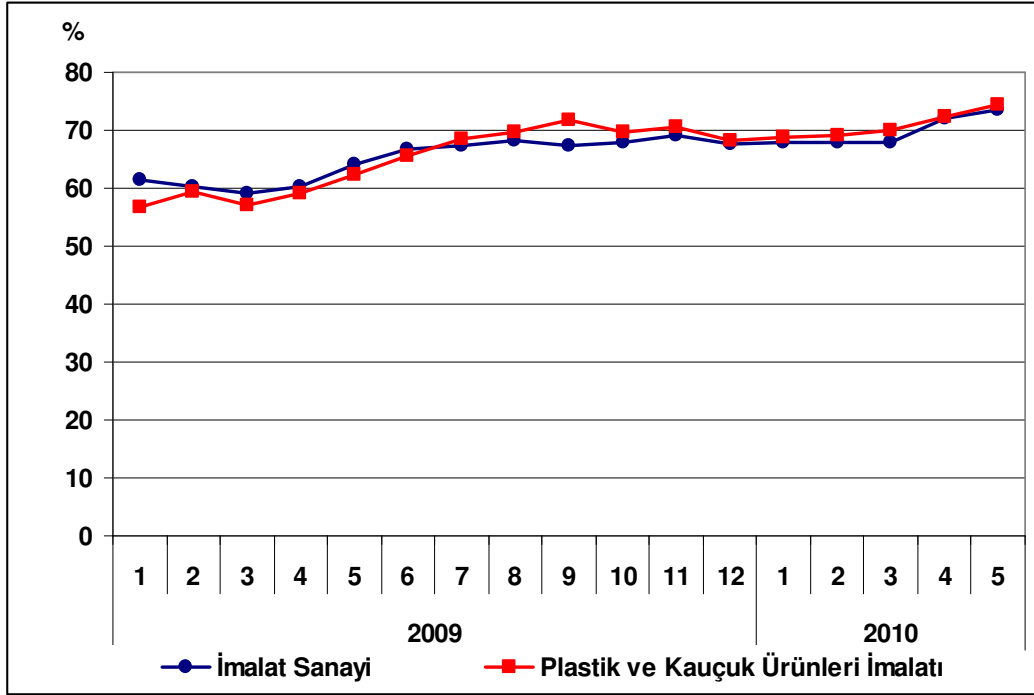
Grafik 2: Kapasite Kullanım Oranının Gelişimi

4. Dış Ticaret

Türkiye İstatistik Kurumu ve Gümrük Müsteşarlığı işbirliği ile oluşturulan geçici dış ticaret verilerine göre; plastik ve kauçuk ürünleri imalatı sektöründe, 2010 yılı Nisan ayında, 2009 yılının aynı ayına göre ihracat yüzde 27.2 oranında artarak 416 milyon dolar, ithalat ise %39.9 oranında artarak 280 milyon dolar olarak gerçekleşti. Aynı dönemde dış ticaret fazlası 127 milyondan 136 milyona yükseldi.

2009 Nisan ayında yüzde 163 olan ihracatın ithalatı karşılama oranı, 2010 Nisan ayında yüzde 149'a düşmüştür.

Tablo 3: Aylara Göre Dış Ticaret (Değer: 1,000 USD, Değişim: %)

	Yıl	İhracat (X)		İthalat (M)		X-M		X/M (%)	
		Değer	Değişim	Değer	Değişim	Değer	Değişim		
SEKTÖR	Ocak-Nisan	2009	1,162,805		685,972		476,833	170	
		2010	1,478,718	27.2	1,027,560	49.8	451,158	-5.4	144
	Nisan	2009	327,066		200,282		126,784		163
		2010	416,191	27.2	280,206	39.9	135,985	7.3	149
İMALAT	Ocak-Nisan	2009	30,203,227		29,654,099		549,128		102
		2010	32,955,486	9.1	41,324,081	39.4	-8,368,595	-1,624.0	80
	Nisan	2009	7,122,314		8,259,082		-1,136,768		86
		2010	8,737,817	22.7	11,519,840	39.5	-2,782,023	144.7	76

Grafik 3: Plastik ve Kauçuk Ürünleri İmalatı Dış Ticareti

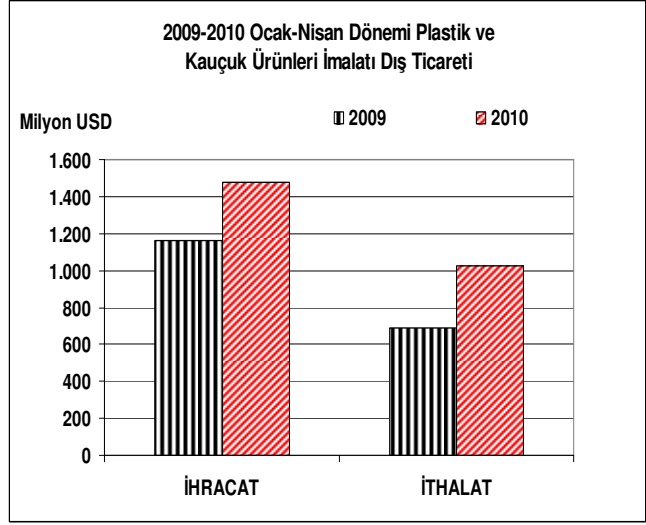
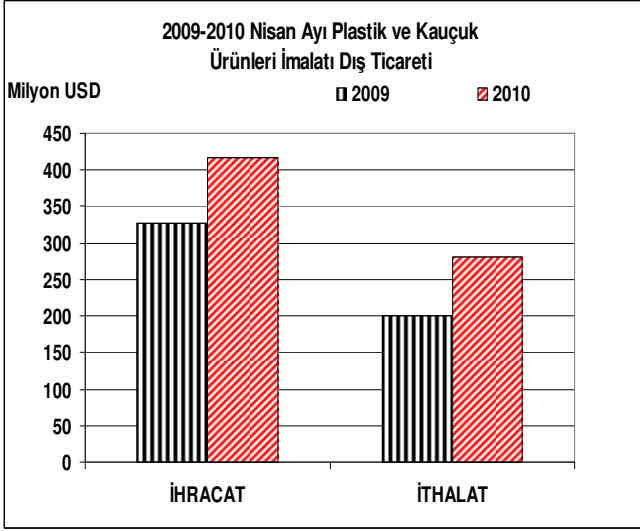

Grafik 4: Plastik ve Kauçuk Ürünleri İmalatı Dış Ticaretinin Gelişimi

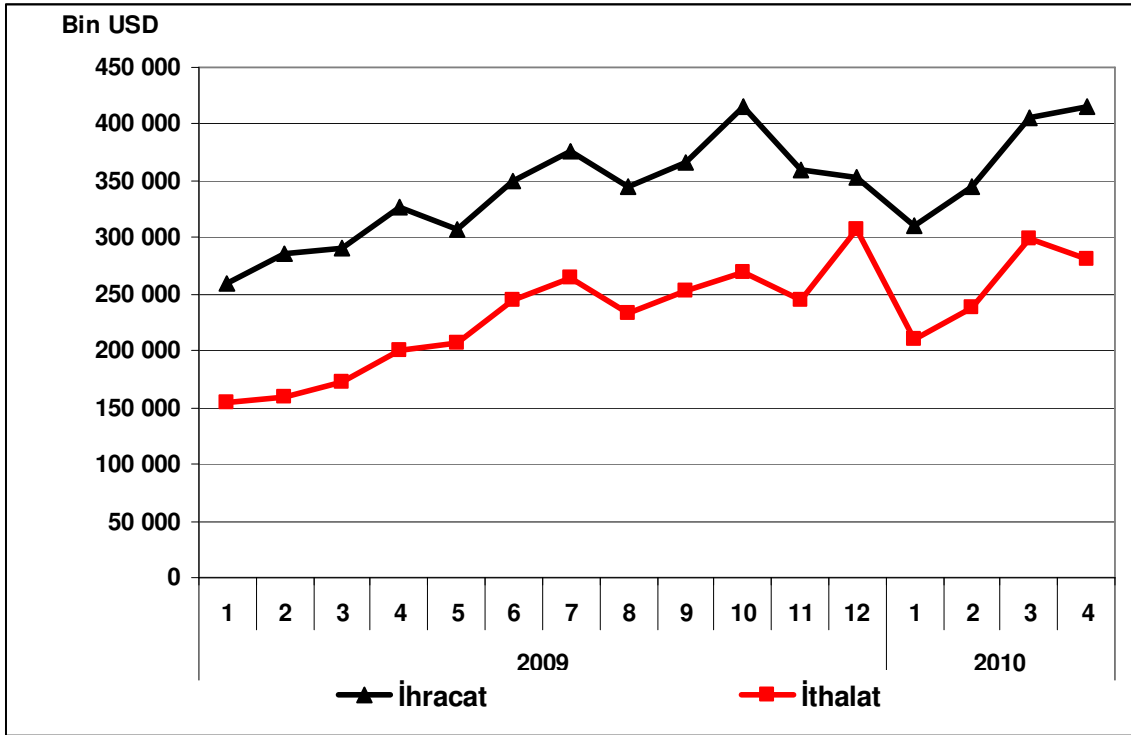

METALİK OLMAYAN DİĞER MİNERAL ÜRÜNLERİN İMALATI

Sektör Kodu (NACE): 26

1. Sektöre İlişkin Genel Bilgiler

Sektördeki İşyeri Sayısı (Adet) (2007)	12,568
İmalat Sanayi İçindeki Payı	%3.97
İmalat Sanayi İçindeki Sırası	10
Sektörde Ücretli Çalışan Sayısı (Kişi) (2007)	166,315
İmalat Sanayi İçindeki Payı	%6.76
İmalat Sanayi İçindeki Sırası	6
Sektör Üretim Değeri (Milyon TL) (2007)	25,067
İmalat Sanayi İçindeki Payı	%6.04
İmalat Sanayi İçindeki Sırası	7
Sektör Katma Değeri (Milyon TL) (2007)	7,455
İmalat Sanayi İçindeki Payı	%9.44
İmalat Sanayi İçindeki Sırası	3

2. Üretim Endeksi

2010 yılı Nisan ayında 2005=100 temel yıllık sanayi üretim endeksi metalik olmayan diğer mineral ürünlerin imalatı sektöründe 116.9 olarak gerçekleşmiştir. Üretim endeksi, bir önceki yılın aynı ayına göre yüzde 18.3 oranında artarken, bir önceki aya göre ise yüzde 8.9 oranında artış kaydetmiştir.

Tablo 1: Nisan 2010 Üretim Endeksi (2005=100)

	Endeks	Değişim (%) (Yıllık)	Değişim (%) (Aylık)
Toplam Sanayi	113.6	17.0	-2.3
İmalat Sanayi	112.6	18.6	-2.1
Metalik Olmayan Diğer Mineral Ürünlerin İmalatı	116.9	18.3	8.9

Nisan ayında imalat sanayi üretim endeksi ise bir önceki yılın aynı ayına göre yüzde 18.6 oranında artarken, metalik olmayan diğer mineral ürünlerin imalatı sektöründeki artış oranı imalat sanayinin altında gerçekleşmiştir.

Grafik 1: Üretim Endeksinin Gelişimi (2005=100)

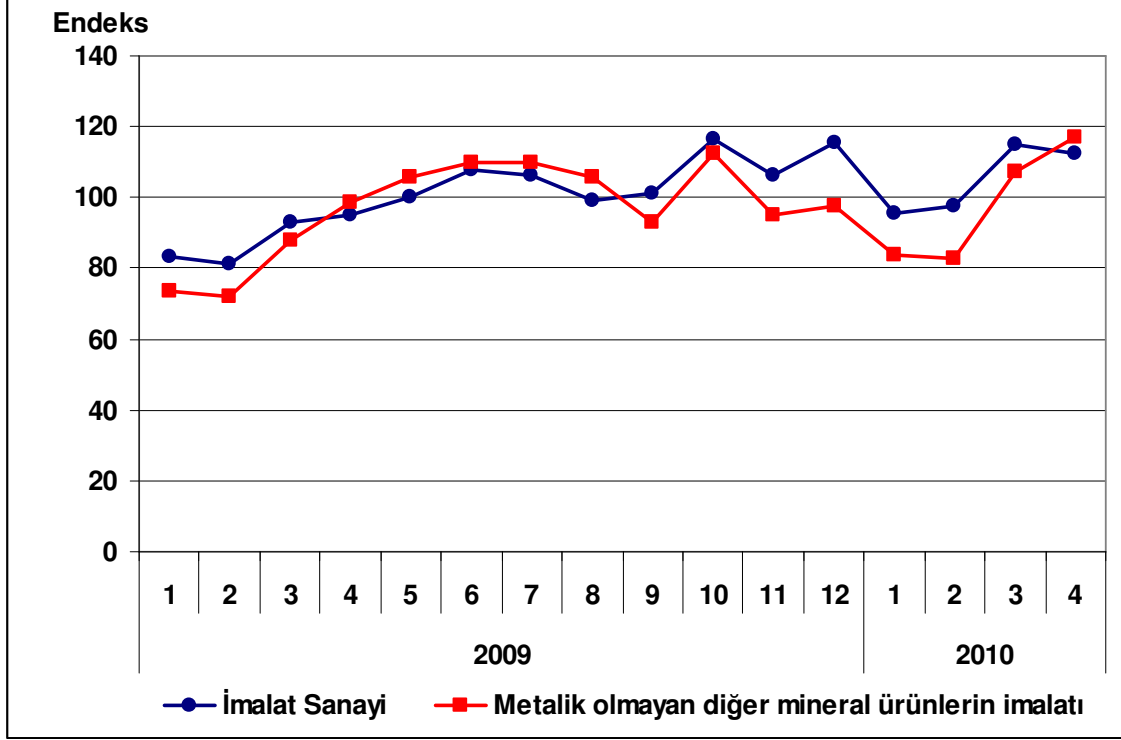

3. Kapasite Kullanım Oranı

2010 yılı Mayıs ayında metalik olmayan diğer mineral ürünlerin imalatı sektöründe kapasite kullanım oranı yüzde 77.5 olarak gerçekleşmiştir. Kapasite kullanım oranı, bir önceki yılın aynı ayına göre 12.8 puan artarken, bir önceki aya göre ise 6.0 puan artış kaydetmiştir.

Tablo 2: Mayıs 2010 Kapasite Kullanım Oranı

	KKO (%)	Değişim (Puan) (Yıllık)	Değişim (Puan) (Aylık)
İmalat Sanayi	73.4	9.2	1.2
Metalik olmayan diğer mineral ürünlerin imalatı	77.5	12.8	6.0

Mayıs ayında, imalat sanayi genelinde kapasite kullanım oranı ise yüzde 73.4 seviyesinde gerçekleşerek, yıllık bazda 9.2 puan artmıştır. Böylece, mayıs ayında metalik olmayan diğer mineral ürünlerin imalatı sektöründe kapasite kullanım oranı imalat sanayinin 4.1 puan üzerinde gerçekleşirken, yıllık artış düzeyi de imalat sanayinin üstünde kalmıştır.

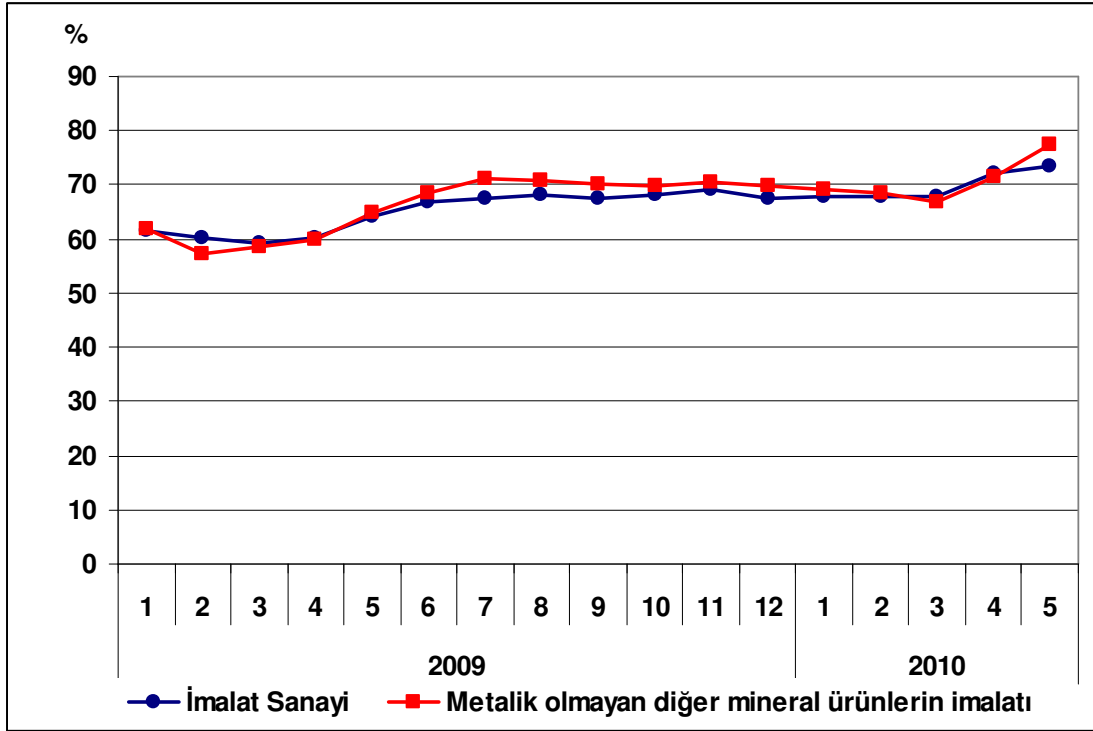
Grafik 2: Kapasite Kullanım Oranının Gelişimi

4. Dış Ticaret

Türkiye İstatistik Kurumu ve Gümrük Müsteşarlığı işbirliği ile oluşturulan geçici dış ticaret verilerine göre; metalik olmayan diğer mineral ürünlerin imalatı sektöründe, 2010 yılı Nisan ayında, 2009 yılının aynı ayına göre ihracat yaklaşık yüzde 11.9 artarak 357 milyon dolar, ithalat ise yaklaşık yüzde 80 artarak 133 milyon dolar olarak gerçekleşti. Aynı dönemde dış ticaret fazlası 245 milyon dolardan 224 milyon dolara geriledi.

2009 Nisan ayında yüzde 431 olan ihracatın ithalatı karşılama oranı, 2010 Nisan ayında yüzde 268'e gerilemiştir.

Tablo 3: Aylara Göre Dış Ticaret (Değer: 1,000 USD, Değişim: %)

	Yıl	İhracat (X)		İthalat (M)		X-M		X/M (%)
		Değer	Değişim	Değer	Değişim	Değer	Değişim	
SEKTÖR	Ocak-Nisan	2009	1,119,006		279,649		839,357	400
		2010	1,291,195	15.4	459,568	64.3	831,627	-0.9
	Nisan	2009	319,040		74,005		245,035	431
		2010	356,855	11.9	133,001	79.7	223,854	-8.6
İMALAT	Ocak-Nisan	2009	30,203,227		29,654,099		549,128	102
		2010	32,955,486	9.1	41,324,081	39.4	-8,368,595	-1,624.0
	Nisan	2009	7,122,314		8,259,082		-1,136,768	86
		2010	8,737,817	22.7	11,519,840	39.5	-2,782,023	144.7

Grafik 3: Metalik Olmayan Diğer Mineral Ürünlerin İmalatı Dış Ticareti

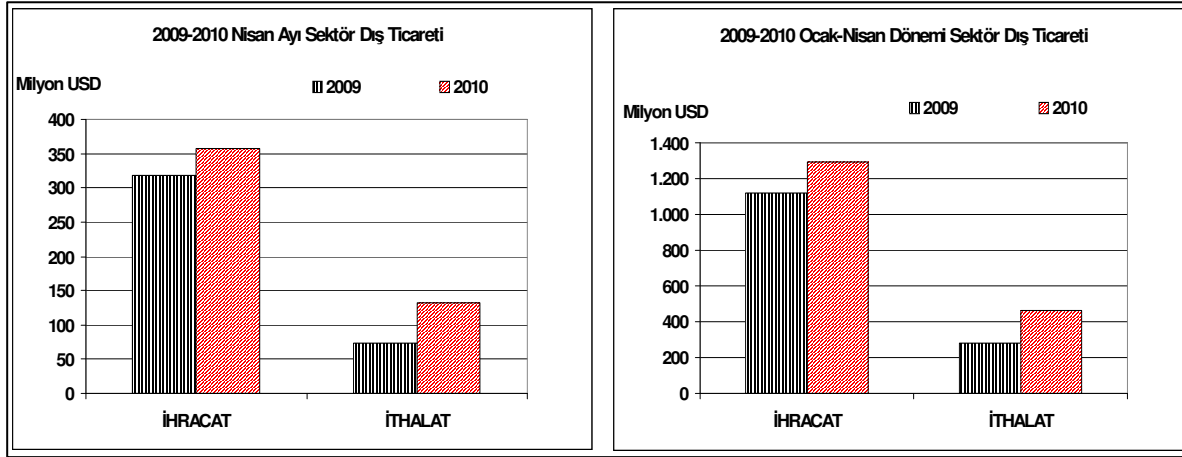

Grafik 4: Metalik Olmayan Diğer Mineral Ürünlerin İmalatı Dış Ticaretinin Gelişimi

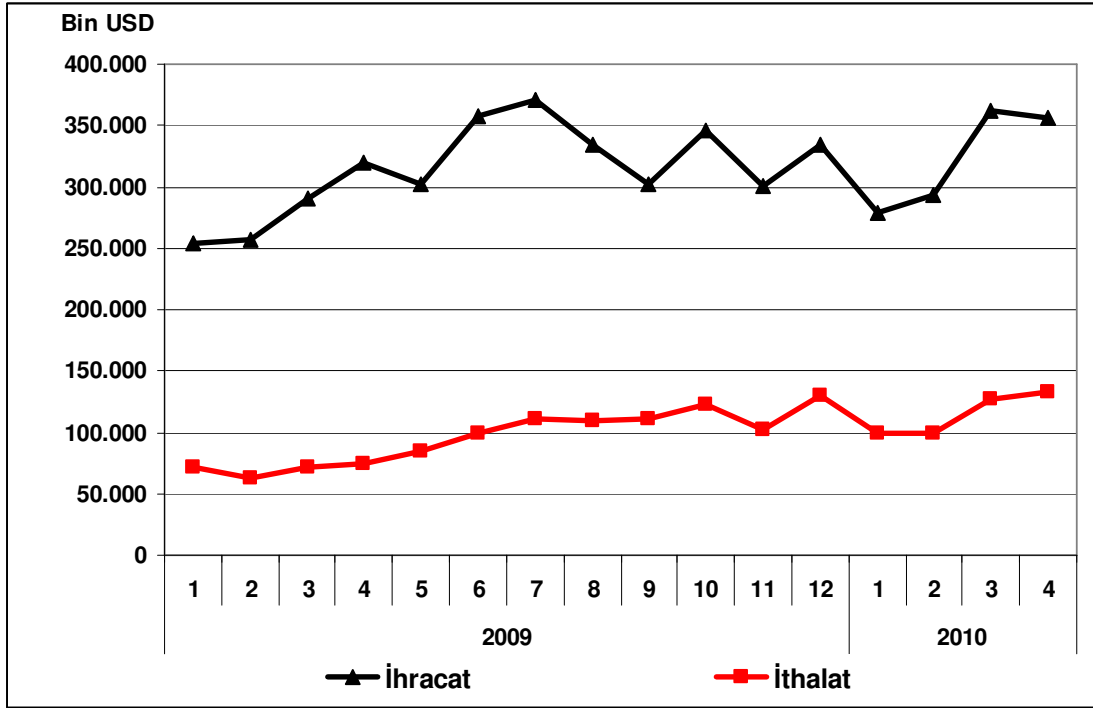

ANA METAL SANAYİİ

Sektör Kodu (NACE): 27

1. Sektöre İlişkin Genel Bilgiler

Sektördeki İşyeri Sayısı (Adet) (2007)	2,718
İmalat Sanayi İçindeki Payı	%0.86
İmalat Sanayi İçindeki Sırası	15

Sektörde Ücretli Çalışan Sayısı (Kişi) (2007)	98,348
İmalat Sanayi İçindeki Payı	%4.0
İmalat Sanayi İçindeki Sırası	10

Sektör Üretim Değeri (Milyon TL) (2007)	48,144
İmalat Sanayi İçindeki Payı	%11.61
İmalat Sanayi İçindeki Sırası	2

Sektör Katma Değeri (Milyon TL) (2007)	6,918
İmalat Sanayi İçindeki Payı	%8.76
İmalat Sanayi İçindeki Sırası	5

2. Üretim Endeksi

2010 yılı Nisan ayında 2005=100 temel yıllık sanayi üretim endeksi ana metal sanayii sektöründe 113.5 olarak gerçekleşmiştir. Üretim endeksi, bir önceki yılın aynı ayına göre yüzde 8.8 oranında artarken, bir önceki aya göre yüzde 4.7 oranında azalış kaydetmiştir.

Tablo 1: Nisan 2010 Üretim Endeksi (2005=100)

	Endeks	Değişim (%) (Yıllık)	Değişim (%) (Aylık)
Toplam Sanayi	113.6	17.0	-2.3
İmalat Sanayi	112.6	18.6	-2.1
Ana Metal Sanayii	113.5	8.8	-4.7

Nisan ayında imalat sanayi üretim endeksi ise bir önceki yılın aynı ayına göre yüzde 18.6 oranında artarken, ana metal sanayii sektöründeki artış oranı imalat sanayinin altında gerçekleşmiştir.

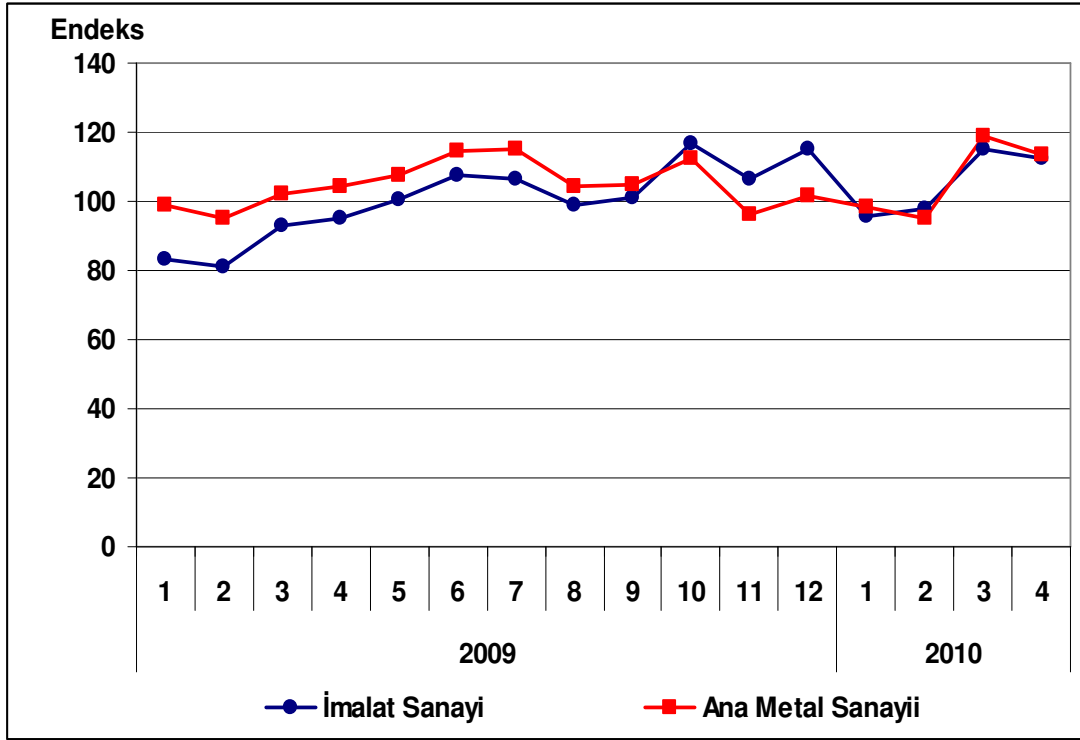
Grafik 1: Üretim Endeksinin Gelişimi (2005=100)

3. Kapasite Kullanım Oranı

2010 yılı Mayıs ayında ana metal sanayii sektöründe kapasite kullanım oranı yüzde 79.6 olarak gerçekleşmiştir. Kapasite kullanım oranı, bir önceki yılın aynı ayına göre 12.3 puan artarken, bir önceki aya göre 0.4 puan artış kaydetmiştir.

Tablo 2: Mayıs 2010 Kapasite Kullanım Oranı

	KKO (%)	Değişim (Puan) (Yıllık)	Değişim (Puan) (Aylık)
İmalat Sanayi	73.4	9.2	1.2
Ana Metal Sanayii	79.6	12.3	0.4

Mayıs ayında, imalat sanayi genelinde kapasite kullanım oranı ise yüzde 73.4 seviyesinde gerçekleşerek, yıllık bazda 9.2 puan artmıştır. Böylece, mayıs ayında ana metal sanayi sektöründe kapasite kullanım oranı imalat sanayinin 6.2 puan üzerinde gerçekleşirken, yıllık artış düzeyi de imalat sanayinin üstünde kalmıştır.

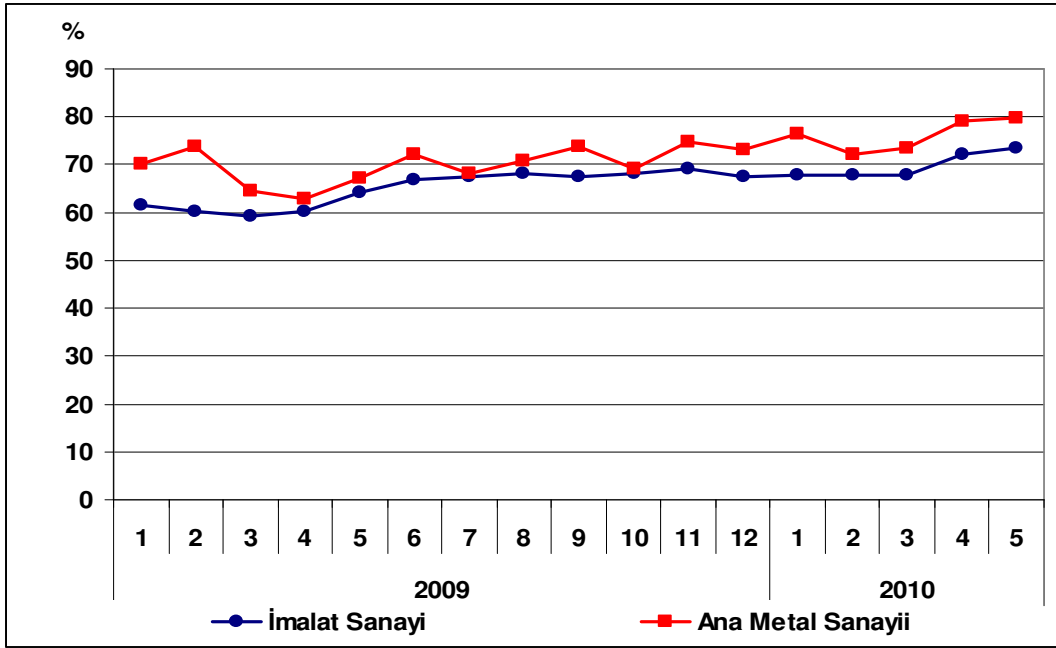
Grafik 2: Kapasite Kullanım Oranının Gelişimi

4. Dış Ticaret

Türkiye İstatistik Kurumu ve Gümrük Müsteşarlığı işbirliği ile oluşturulan geçici dış ticaret verilerine göre; ana metal sanayii sektöründe, 2010 yılı Nisan ayında, 2009 yılının aynı ayına göre ihracat yüzde 12.6 artarak 1.13 milyar dolar, ithalat ise yüzde 58.4 artarak 1.46 milyar dolar olarak gerçekleşti. Dış ticarete 2009 Nisan döneminde 82.4 milyon dolar fazla bulunurken, 2010 aynı dönemde 328.9 milyon dolar açık vermiştir.

2009 Nisan ayında yüzde 109 olan ihracatın ithalatı karşılama oranı, 2010 Nisan ayında yüzde 77'e düşmüştür.

Tablo 3: Aylara Göre Dış Ticaret (Değer: 1,000 USD, Değişim: %)

	Yıl	İhracat (X)		İthalat (M)		X-M		X/M (%)	
		Değer	Değişim	Değer	Değişim	Değer	Değişim		
SEKTÖR	Ocak-Nisan	2009	7,195,974		3,310,500		3,885,474	217	
		2010	4,230,337	-41.2	5,284,371	59.6	-1,054,034	-127.1	80
	Nisan	2009	1,002,467		920,092		82,375		109
		2010	1,128,511	12.6	1,457,431	58.4	-328,920	-499.3	77
İMALAT	Ocak-Nisan	2009	30,203,227		29,654,099		549,128		102
		2010	32,955,486	9.1	41,324,081	39.4	-8,368,595	-1,624.0	80
	Nisan	2009	7,122,314		8,259,082		-1,136,768		86
		2010	8,737,817	22.7	11,519,840	39.5	-2,782,023	144.7	76

Grafik 3: Ana Metal Sanayii İmalatı Dış Ticareti

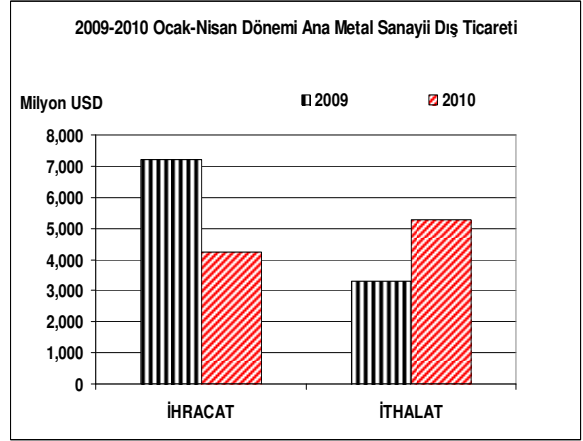
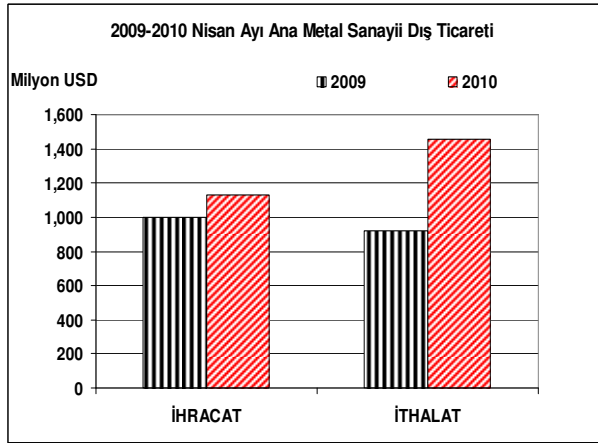

Grafik 4: Ana Metal Sanayii Dış Ticaretinin Gelişimi

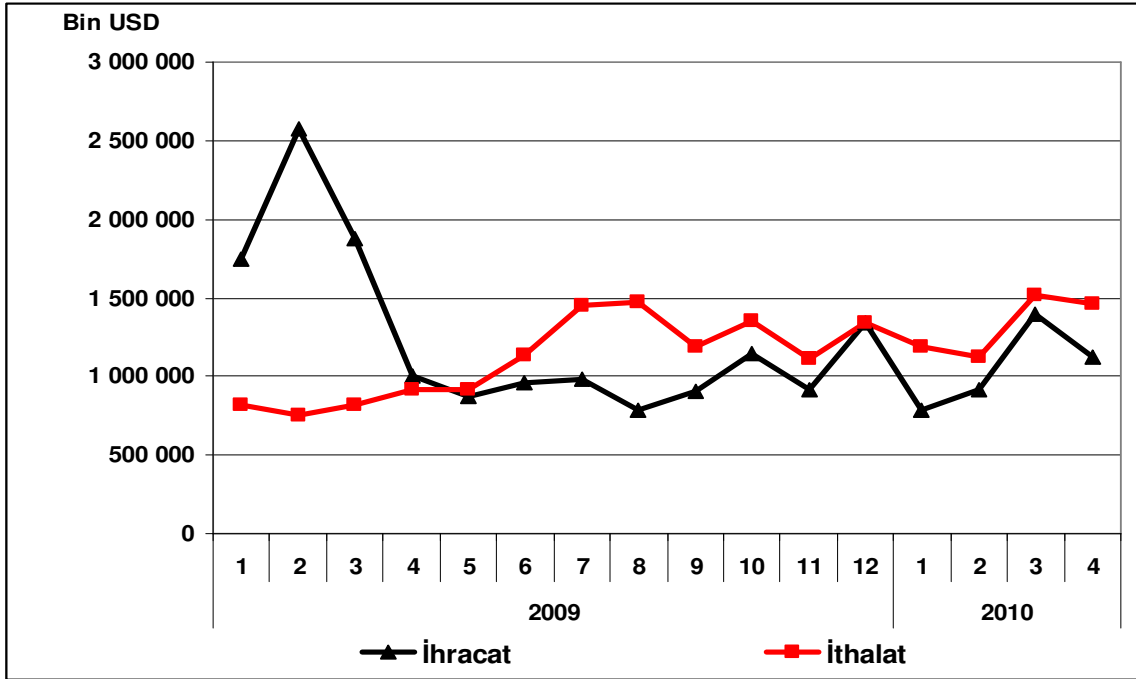

METAL EŞYA SANAYİİ (Makine ve Teçhizatı Hariç)

Sektör Kodu (NACE): 28

1. Sektöre İlişkin Genel Bilgiler

Sektördeki İşyeri Sayısı (Adet) (2007)	48,977
İmalat Sanayi İçindeki Payı	%15.47
İmalat Sanayi İçindeki Sırası	2

Sektörde Ücretli Çalışan Sayısı (Kişi) (2007)	170,808
İmalat Sanayi İçindeki Payı	%6.94
İmalat Sanayi İçindeki Sırası	5

Sektör Üretim Değeri (Milyon TL) (2007)	18,790
İmalat Sanayi İçindeki Payı	%4.53
İmalat Sanayi İçindeki Sırası	11

Sektör Katma Değeri (Milyon TL) (2007)	3,783
İmalat Sanayi İçindeki Payı	%4.79
İmalat Sanayi İçindeki Sırası	9

2. Üretim Endeksi

2010 yılı Nisan ayında 2005=100 temel yıllık sanayi üretim endeksi metal eşya sektöründe 111.9 olarak gerçekleşmiştir. Üretim endeksi, bir önceki yılın aynı ayına göre yüzde 35.6 oranında artarken, bir önceki aya göre yüzde 2.9 oranında azalış kaydetmiştir.

Tablo 1: Nisan 2010 Üretim Endeksi (2005=100)

	Endeks	Değişim (%) (Yıllık)	Değişim (%) (Aylık)
Toplam Sanayi	113.6	17.0	-2.3
İmalat Sanayi	112.6	18.6	-2.1
Metal Eşya Sanayi	119.9	35.6	-2.9

Nisan ayında imalat sanayi üretim endeksi ise bir önceki yılın aynı ayına göre yüzde 18.8 oranında artarken, metal eşya sektöründeki artış oranı imalat sanayinin yaklaşık iki kat üzerinde gerçekleşmiştir.

Grafik 1: Üretim Endeksinin Gelişimi (2005=100)

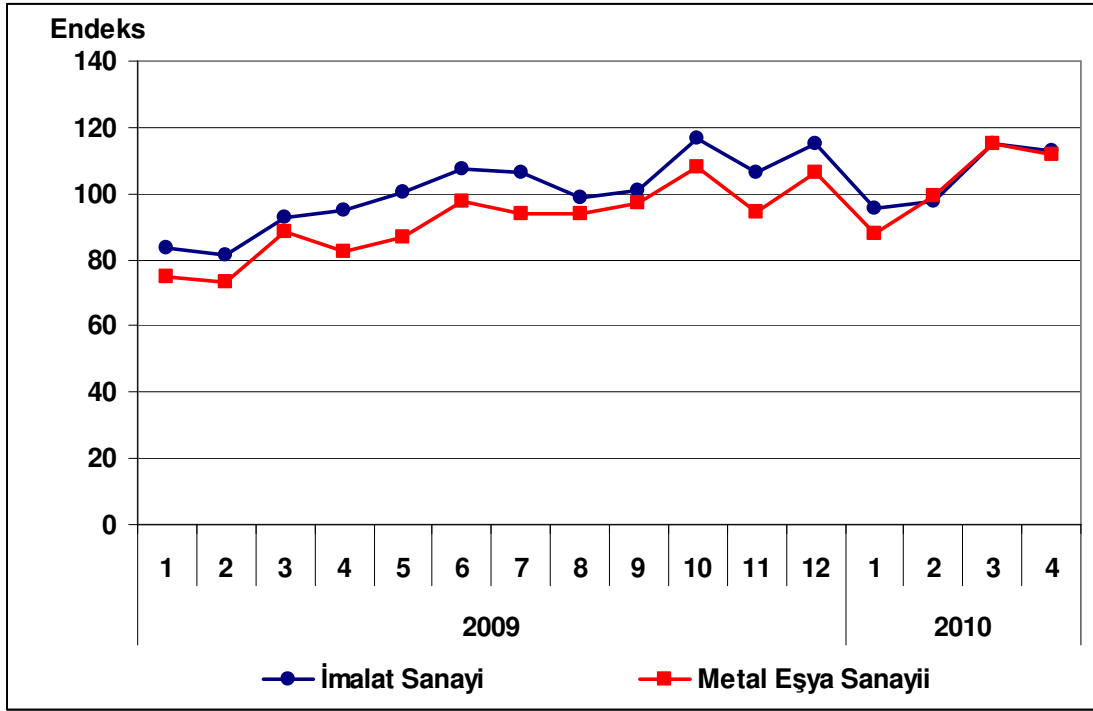

3. Kapasite Kullanım Oranı

2010 yılı Mayıs ayında metal eşya sektöründe kapasite kullanım oranı yüzde 64.8 olarak gerçekleşmiştir. Kapasite kullanım oranı, bir önceki yılın aynı ayına göre 9.9 puan artarken, bir önceki aya göre 0.6 puan artış kaydetmiştir.

Tablo 2: Mayıs 2010 Kapasite Kullanım Oranı

	KKO (%)	Değişim (Puan) (Yıllık)	Değişim (Puan) (Aylık)
İmalat Sanayi	73.4	9.2	1.2
Metal Eşya Sanayi	64.8	9.9	0.6

Mayıs ayında, imalat sanayi genelinde kapasite kullanım oranı ise yüzde 73.4 seviyesinde gerçekleşerek, yıllık bazda 9.2 puan artmıştır. Böylece, mayıs ayında metal eşya sektöründe kapasite kullanım oranı imalat sanayinin 8.6 puan altında kalırken, yıllık artış düzeyi ise imalat sanayinin üzerinde gerçekleşmiştir.

Grafik 2: Kapasite Kullanım Oranının Gelişimi

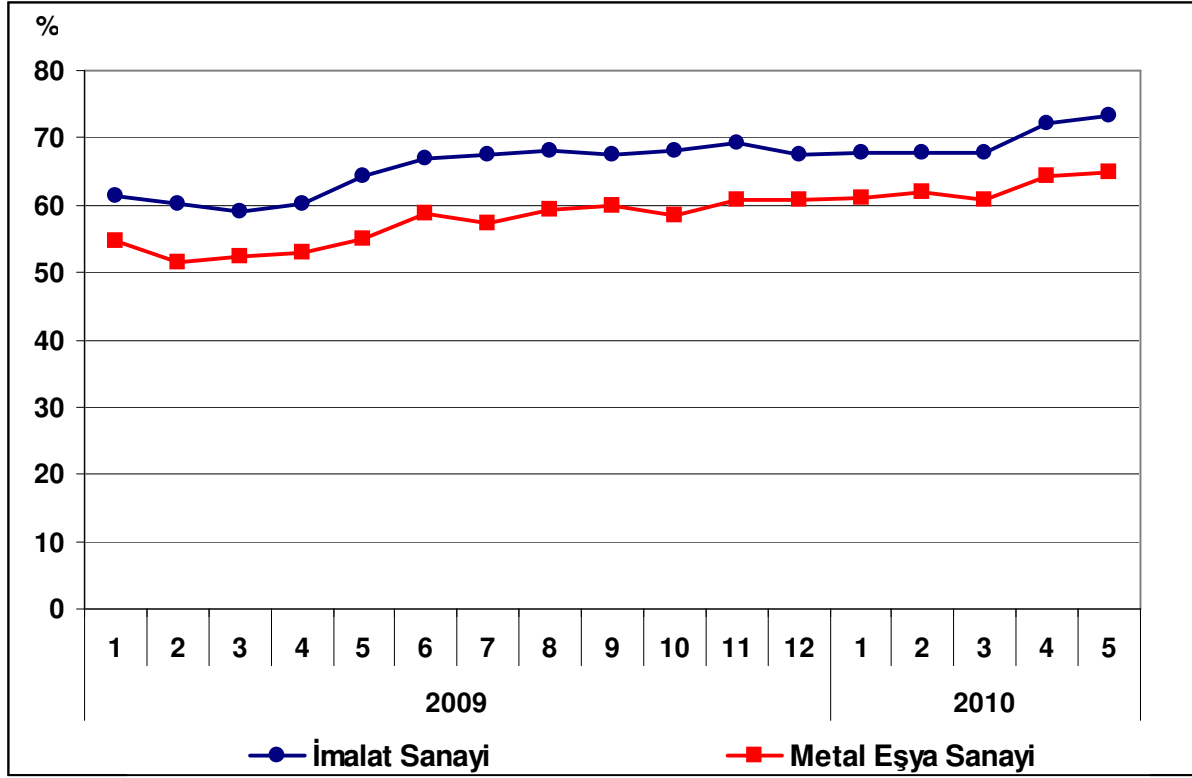

4. Dış Ticaret

Türkiye İstatistik Kurumu ve Gümrük Müsteşarlığı işbirliği ile oluşturulan geçici dış ticaret verilerine göre; metal eşya sektöründe, 2010 yılı Nisan ayında, 2009 yılının aynı ayına göre ihracat yüzde 24.3 artarak 413.2 milyon dolar, ithalat ise yüzde 17.4 artarak 237 milyon dolar olarak gerçekleşti. Aynı dönemde dış ticaret fazlası 207.7 milyondan 247 milyona ulaştı.

2009 Nisan ayında yüzde 165 olan ihracatın ithalatı karşılama oranı, 2010 Nisan ayında yüzde 174'e yükselmiştir.

Tablo 3: Aylara Göre Dış Ticaret (Değer: 1,000 USD, Değişim: %)

SEKTÖR	Yıl	İhracat (X)		İthalat (M)		X-M		X/M (%)
		Değer	Değişim	Değer	Değişim	Değer	Değişim	
SEKTÖR	Ocak-Nisan	2009	1,301,912		737,266		564,646	176
		2010	1,518,488	16.6	944,977	28.1	573,511	1.6
	Nisan	2009	332,321		201,943		130,378	165
		2010	413,232	5.0	237,169	2.9	176,063	35.0
İMALAT	Ocak-Nisan	2009	30,203,227		29,654,099		549,128	102
		2010	32,955,486	9.1	41,324,081	39.4	-8,368,595	-1,624.0
	Nisan	2009	7,122,314		8,259,082		-1,136,768	86
		2010	8,737,817	22.7	11,519,840	39.5	-2,782,023	144.7

Grafik 3: Metal Eşya İmalatı Dış Ticareti

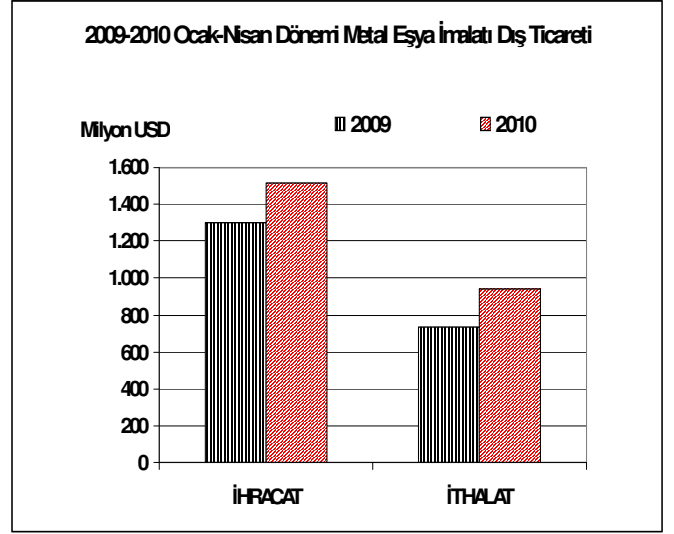
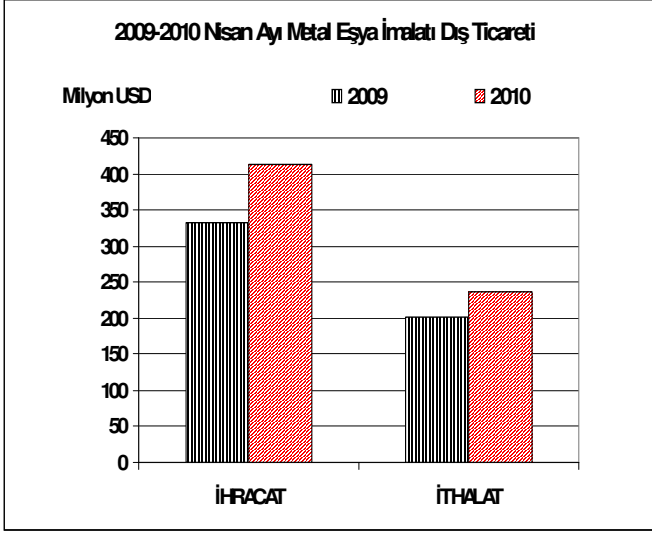

Grafik 4: Metal Eşya İmalatı Dış Ticaretinin Gelişimi

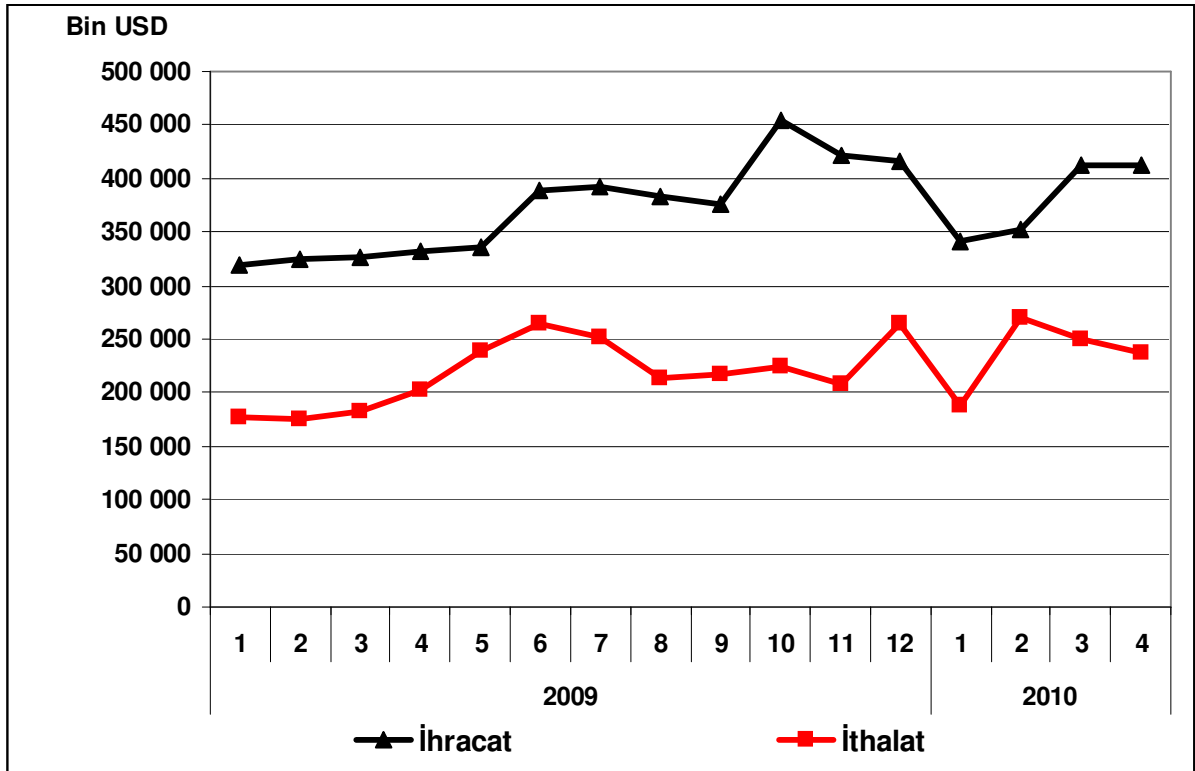

BAŞKA YERDE SINIFLANDIRILMAMIŞ (BYS) MAKİNE VE TEÇHİZAT İMALATI

Sektör Kodu (NACE): 29

1. Sektöre İlişkin Genel Bilgiler

Sektördeki İşyeri Sayısı (Adet) (2007)	20,242
İmalat Sanayi İçindeki Payı	%6.39
İmalat Sanayi İçindeki Sırası	7
Sektörde Ücretli Çalışan Sayısı (Kişi) (2007)	185,409
İmalat Sanayi İçindeki Payı	%7.54
İmalat Sanayi İçindeki Sırası	4
Sektör Üretim Değeri (Milyon TL) (2007)	27,691
İmalat Sanayi İçindeki Payı	%6.68
İmalat Sanayi İçindeki Sırası	5
Sektör Katma Değeri (Milyon TL) (2007)	5,973
İmalat Sanayi İçindeki Payı	%7.56
İmalat Sanayi İçindeki Sırası	6

2. Üretim Endeksi

2010 yılı Nisan ayında üretim endeksi (2005=100), makine ve teçhizat sektöründe 128.5 olarak gerçekleşmiştir. Üretim endeksi, bir önceki yılın aynı ayına göre yüzde 38.2 oranında artarken, bir önceki aya göre yüzde 4.0 oranında artış kaydetmiştir.

Tablo 1: Nisan 2010 Üretim Endeksi (2005=100)

	Endeks	Değişim (%) (Yıllık)	Değişim (%) (Aylık)
Toplam Sanayi	113.6	17.0	-2.3
İmalat Sanayi	112.6	18.6	-2.1
B.S.Y. Makine ve Teçhizat İmalatı	128.5	38,2	4.0

Nisan ayında imalat sanayi üretim endeksi ise bir önceki yılın aynı ayına göre yüzde 18.6 oranında artarken, makine ve teçhizat sektöründeki artış oranı imalat sanayinin üzerinde gerçekleşmiştir.

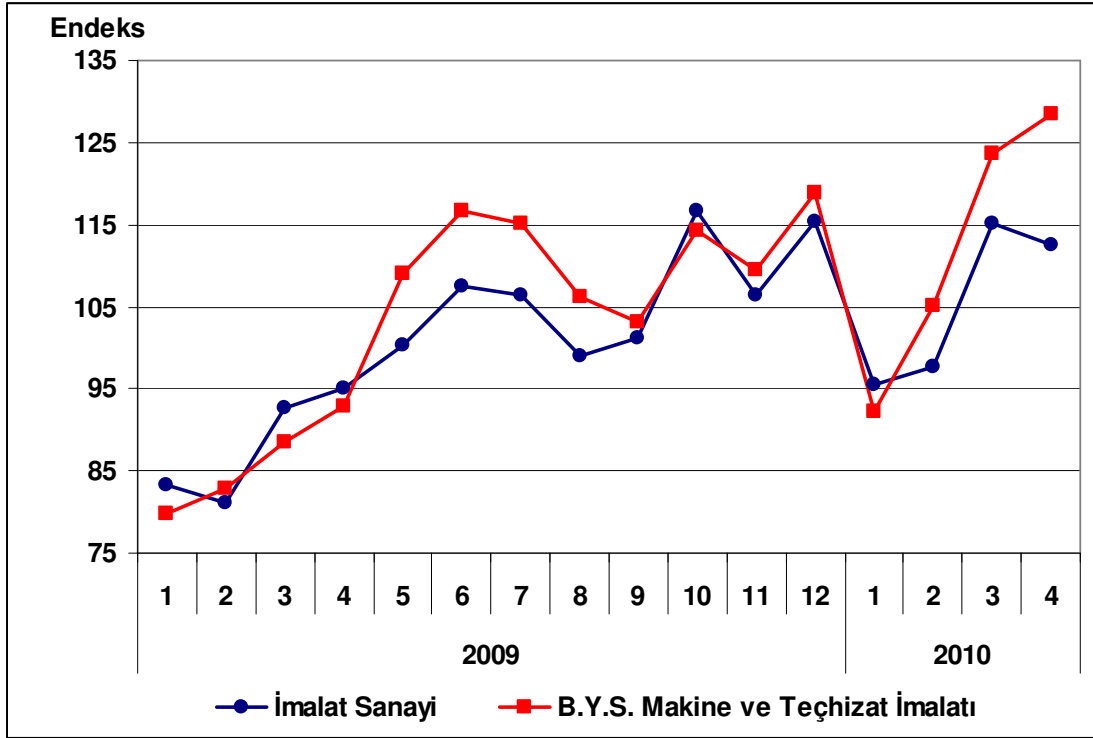
Grafik 1: Üretim Endeksinin Gelişimi (2005=100)

3. Kapasite Kullanım Oranı

2010 yılı Mayıs ayında makine ve teçhizat sektöründe kapasite kullanım oranı yüzde 72.5 olarak gerçekleşmiştir. Kapasite kullanım oranı, bir önceki yılın aynı ayına göre 10.7 puan artarken, bir önceki aya göre 4.5 puan artış kaydetmiştir.

Tablo 2: Mayıs 2010 Kapasite Kullanım Oranı

	KKO (%)	Değişim (Puan) (Yıllık)	Değişim (Puan) (Aylık)
İmalat Sanayi	73.4	9.2	1.2
B.Y.S. Makine ve Teçhizat İmalatı	72.5	10.7	4.5

Mayıs ayında, imalat sanayi genelinde kapasite kullanım oranı ise yüzde 73.4 seviyesinde gerçekleşerek, yıllık bazda 9.2 puan artmıştır. Böylece, mayıs ayında makine ve teçhizat sektöründe kapasite kullanım oranı imalat sanayinin 0.9 puan altında kalırken, yıllık artış düzeyi ise imalat sanayinin üzerinde gerçekleşmiştir.

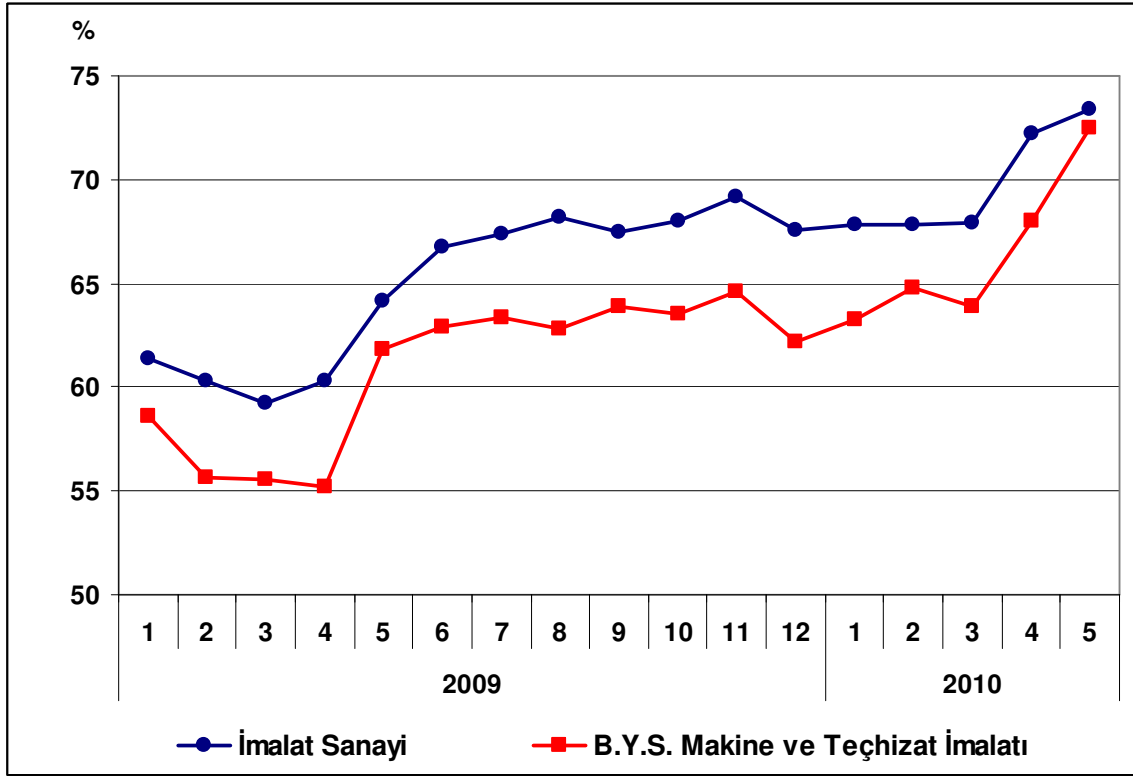
Grafik 2: Kapasite Kullanım Oranının Gelişimi

4. Dış Ticaret

Türkiye İstatistik Kurumu ve Gümrük Müsteşarlığı işbirliği ile oluşturulan geçici dış ticaret verilerine göre; makine ve teçhizat sektöründe, 2010 yılı Nisan ayında, 2009 yılının aynı ayına göre ihracat yüzde 19.0 artarak 785 milyon dolar, ithalat ise yüzde 30.4 artarak 1,237 milyon dolar olarak gerçekleşti. 2009 Nisan ayında aylık dış ticaret açığı 290 milyon dolar iken, 2010 Nisan ayında aylık 453 milyon dolara ulaştı.

2009 Nisan ayında yüzde 69 olan ihracatın ithalatı karşılama oranı, 2010 Nisan ayında yüzde 63'e gerilemiştir.

Tablo 3: Aylara Göre Dış Ticaret (Değer: 1,000 USD, Değişim: %)

	Yıl	İhracat (X)		İthalat (M)		X-M		X/M (%)
		Değer	Değişim	Değer	Değişim	Değer	Değişim	
SEKTÖR	Ocak-Nisan	2009	2,421,282		3,609,535		-1,188,253	67
		2010	2,768,832	14.4	4,292,941	18.9	-1,524,109	28.3
	Nisan	2009	659,053		948,641		-289,588	69
		2010	784,570	19.0	1,237,399	30.4	-452,829	56.4
İMALAT	Ocak-Nisan	2009	30,203,227		29,654,099		549,128	102
		2010	32,955,486	9.1	41,324,081	39.4	-8,368,595	-1,624.0
	Nisan	2009	7,122,314		8,259,082		-1,136,768	86
		2010	8,737,817	22.7	11,519,840	39.5	-2,782,023	144.7

Grafik 3: Makine ve Teçhizat İmalatı Dış Ticareti

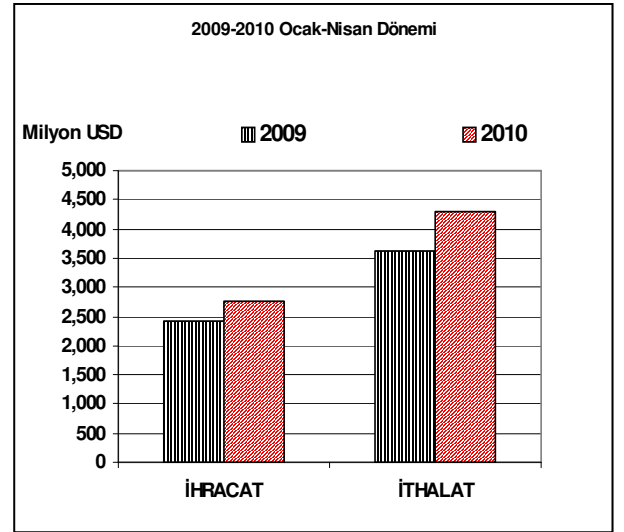
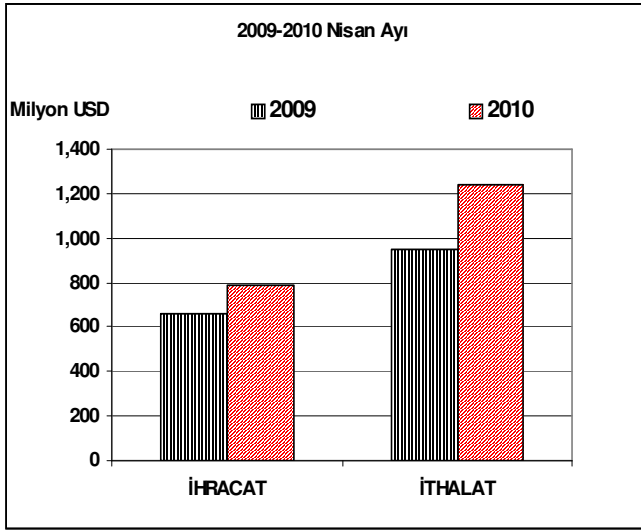

Grafik 4: Makine ve Teçhizat İmalatı Dış Ticaretinin Gelişimi

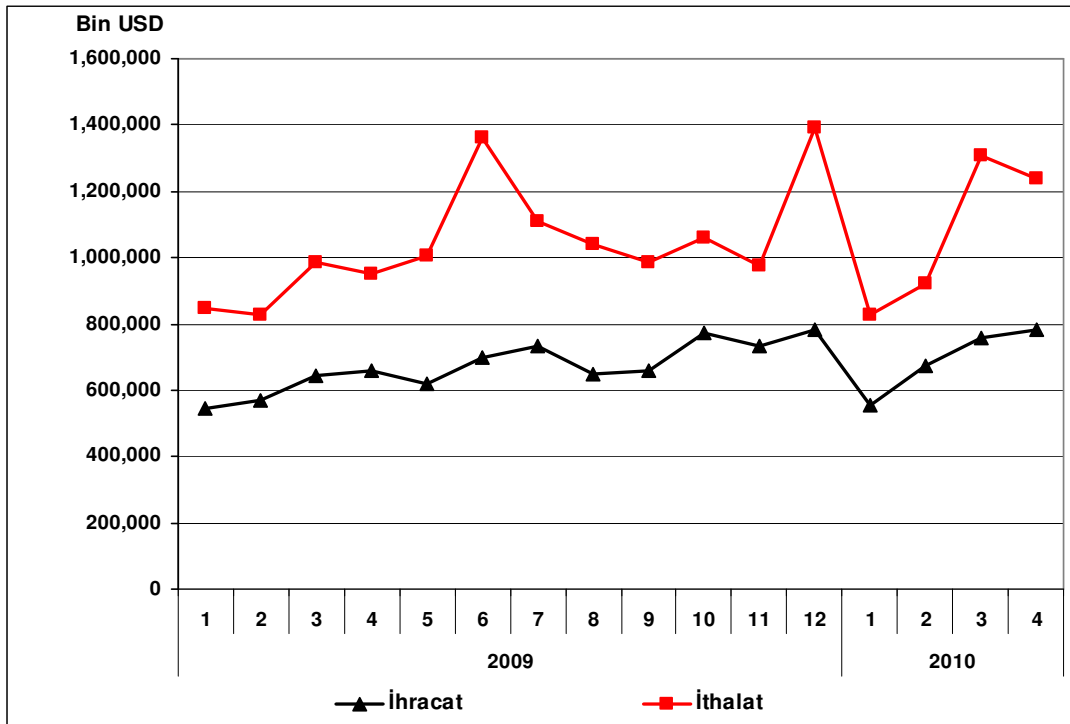

BÜRO, MUHASEBE VE BİLGİ İŞLEM MAKİNELERİ İMALATI

Sektör Kodu (NACE): 30

1. Sektöre İlişkin Genel Bilgiler

Sektördeki İşyeri Sayısı (Adet) (2007)	18
İmalat Sanayi İçindeki Payı	%0.01
İmalat Sanayi İçindeki Sırası	23

Sektörde Ücretli Çalışan Sayısı (Kişi) (2007)	1,205
İmalat Sanayi İçindeki Payı	%0.05
İmalat Sanayi İçindeki Sırası	22

Sektör Üretim Değeri (Milyon TL) (2007)	775
İmalat Sanayi İçindeki Payı	%0.19
İmalat Sanayi İçindeki Sırası	22

Sektör Katma Değeri (Milyon TL) (2007)	43
İmalat Sanayi İçindeki Payı	%0.05
İmalat Sanayi İçindeki Sırası	22

2. Üretim Endeksi

2010 yılı Nisan ayında 2005=100 temel yıllık sanayi üretim endeksi büro, muhasebe ve bilgi işlem makineleri 38.8 olarak gerçekleşmiştir. Üretim endeksi, bir önceki yılın aynı ayına göre yüzde 70.4, bir önceki aya göre ise yüzde 29.0 oranında azalmıştır.

Tablo 1: Nisan 2010 Üretim Endeksi (2005=100)

	Endeks	Değişim (%) (Yıllık)	Değişim (%) (Aylık)
Toplam Sanayi	113.6	17.0	-2.3
İmalat Sanayi	112.6	18.6	-2.1
Büro, Muhasebe ve Bilgi İşlem Makineleri İmalatı	38.8	-70.4	-29.0

Nisan ayında imalat sanayi üretim endeksi ise bir önceki yılın aynı ayına göre yüzde 18.6 oranında artarken, büro, muhasebe ve bilgi işlem makineleri sektöründe büyük bir azalış gerçekleşmiştir.

Grafik 1: Üretim Endeksinin Gelişimi (2005=100)

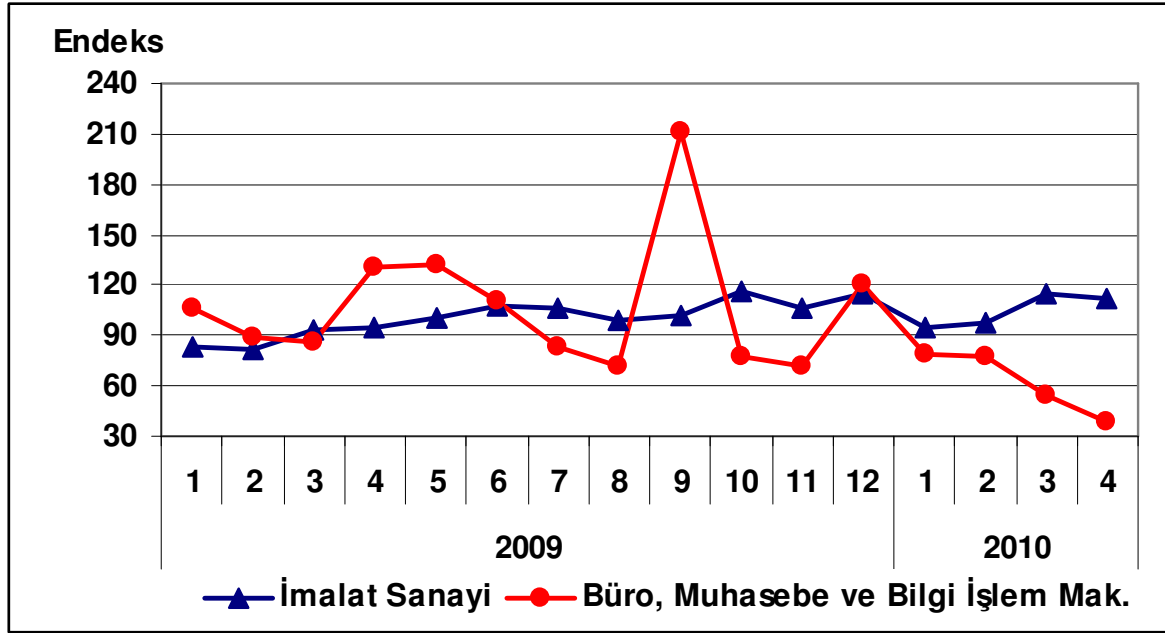

3. Kapasite Kullanım Oranı

2010 yılı Mayıs ayında büro, muhasebe ve bilgi işlem makineleri sektöründe kapasite kullanım oranı yüzde 63.5 olarak gerçekleşmiştir. Kapasite kullanım oranı, bir önceki yılın aynı ayına göre 13.5 puan artarken, bir önceki aya göre 4.5 puan artış kaydetmiştir.

Tablo 2: Mayıs 2010 Kapasite Kullanım Oranı

	KKO (%)	Değişim (Puan) (Yıllık)	Değişim (Puan) (Aylık)
İmalat Sanayi	73.4	9.2	1.2
Büro, Muhasebe ve Bilgi İşlem Makineleri İmalatı	63.5	13.5	4.5

Mayıs ayında, imalat sanayi genelinde kapasite kullanım oranı ise yüzde 73.4 seviyesinde gerçekleşerek, yıllık bazda 9.2 puan artmıştır. Böylece, mayıs ayında büro, muhasebe ve bilgi işlem makineleri sektöründe kapasite kullanım oranı imalat sanayinin 9.9 puan altında kalırken, yıllık artış düzeyi ise imalat sanayinin üzerinde gerçekleşmiştir.

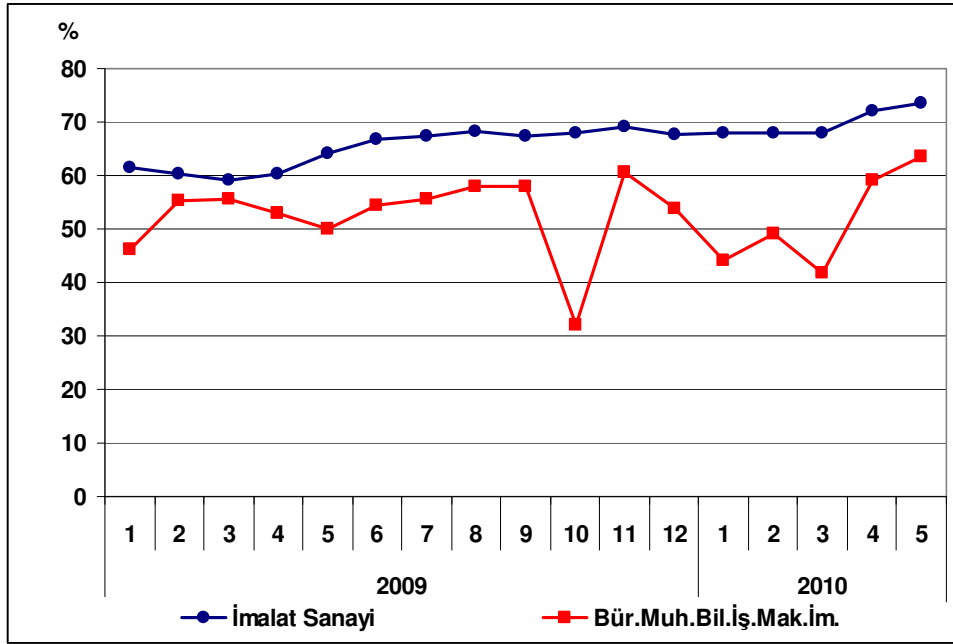
Grafik 2: Kapasite Kullanım Oranının Gelişimi

4. Dış Ticaret

Türkiye İstatistik Kurumu ve Gümrük Müsteşarlığı işbirliği ile oluşturulan geçici dış ticaret verilerine göre; büro, muhasebe ve bilgi işlem makineleri sektöründe, 2010 yılı Nisan ayında, 2009 yılının aynı ayına göre ihracat yüzde 92.2 artarak 16 milyon dolar, ithalat ise yüzde 23.5 artarak 235 milyon dolar olarak gerçekleşti. Aynı dönemde dış ticaret açığı 182 milyondan 219 milyona ulaştı.

2009 Nisan ayında yüzde 4.5 olan ihracatın ithalatı karşılama oranı, 2010 Nisan ayında yüzde 7'ye yükselmiştir.

Tablo 3: Aylara Göre Dış Ticaret (Değer: 1,000 USD, Değişim: %)

	Yıl	İhracat (X)		İthalat (M)		X-M		X/M (%)
		Değer	Değişim	Değer	Değişim	Değer	Değişim	
SEKTÖR	Ocak-Nisan	2009	31,506		651,237		-619,731	4.8
		2010	45,427	44.2	912,753	40.2	-867,326	40.0
	Nisan	2009	8,460		190,124		-181,664	4.5
		2010	16,258	92.2	234,738	23.5	-218,480	20.3
İMALAT	Ocak-Nisan	2009	30,203,227		29,654,099		549,128	102
		2010	32,955,486	9.1	41,324,081	39.4	-8,368,595	-1,624.0
	Nisan	2009	7,122,314		8,259,082		-1,136,768	86
		2010	8,737,817	22.7	11,519,840	39.5	-2,782,023	144.7

Grafik 3: Büro, Muhasebe ve Bilgi İşlem Makineleri İmalatı Dış Ticareti

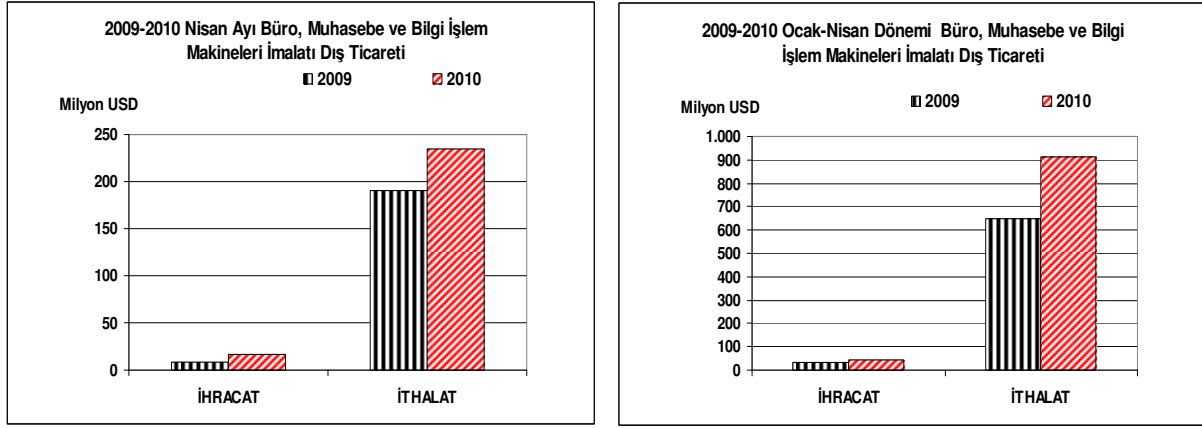

Grafik 4: Büro, Muhasebe ve Bilgi İşlem Makineleri İmalatı Dış Ticaretinin Gelişimi

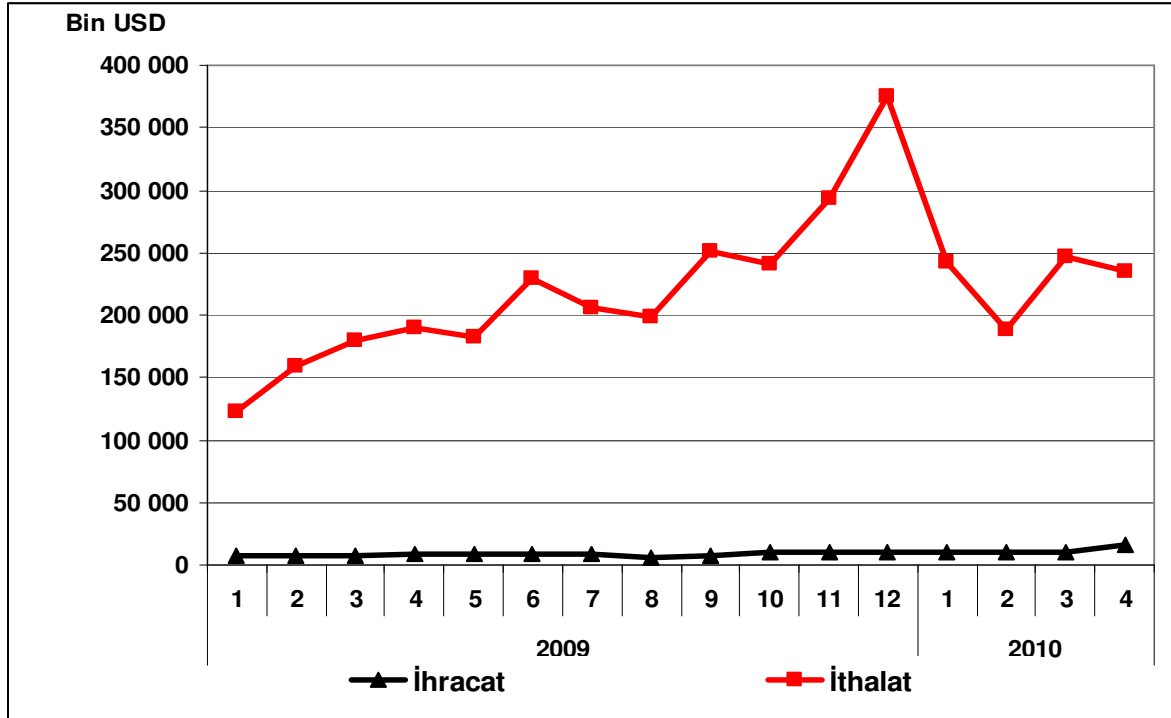

BAŞKA YERDE SINIFLANDIRILMAMIŞ ELEKTRİKLİ MAKİNE VE CİHAZLARIN İMALATI

Sektör Kodu (NACE): 31

1. Sektöre İlişkin Genel Bilgiler

Sektördeki İşyeri Sayısı (Adet) (2007)	5,677
İmalat Sanayi İçindeki Payı	%1.79
İmalat Sanayi İçindeki Sırası	12
Sektörde Ücretli Çalışan Sayısı (Kişi) (2007)	73,990
İmalat Sanayi İçindeki Payı	%3.01
İmalat Sanayi İçindeki Sırası	12
Sektör Üretim Değeri (Milyon TL) (2007)	15,508
İmalat Sanayi İçindeki Payı	%3.74
İmalat Sanayi İçindeki Sırası	12
Sektör Katma Değeri (Milyon TL) (2007)	2,924
İmalat Sanayi İçindeki Payı	%3.70
İmalat Sanayi İçindeki Sırası	11

2. Üretim Endeksi

2010 yılı Nisan ayında 2005=100 temel yıllık sanayi üretim endeksi B.y.s elektrikli makine ve cihazların imalatı sektöründe 161.3 olarak gerçekleşmiştir. Üretim endeksi, bir önceki yılın aynı ayına göre yüzde 52.4 oranında artarken, bir önceki aya göre yüzde 4.5 oranında azalış göstermiştir.

Tablo 1: Nisan 2010 Üretim Endeksi (2005=100)

	Endeks	Değişim (%) (Yıllık)	Değişim (%) (Aylık)
Toplam Sanayi	113.6	17.0	-2.3
İmalat Sanayi	112.6	18.6	-2.1
B.y.s elektrikli makine ve cihazların imalatı	161.3	52.4	-4.5

Nisan ayında imalat sanayi üretim endeksi ise bir önceki yılın aynı ayına göre yüzde 18.6 oranında artarken, b.y.s elektrikli makine ve cihazların imalatı sektöründeki artış oranı, imalat sanayindeki artıştan daha fazla olmuştur.

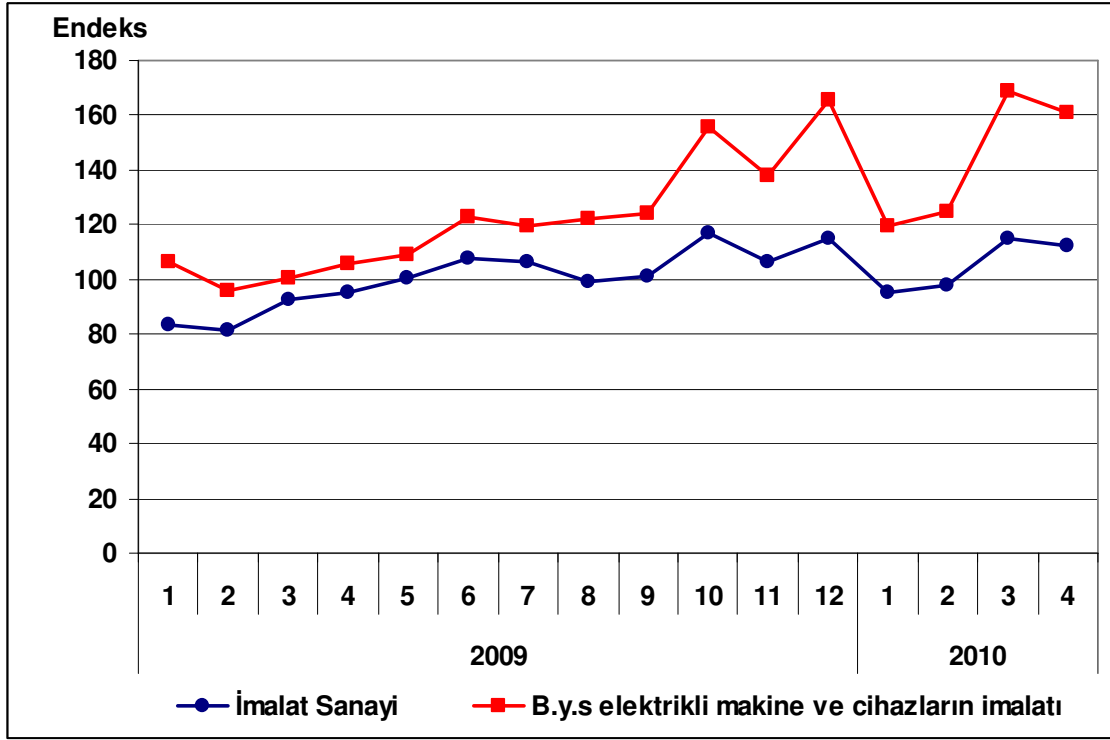
Grafik 1: Üretim Endeksinin Gelişimi (2005=100)

3. Kapasite Kullanım Oranı

2010 yılı Mayıs ayında b.y.s elektrikli makine ve cihazların imalatı sektöründe kapasite kullanım oranı yüzde 69.4 olarak gerçekleşmiştir. Kapasite kullanım oranı, bir önceki yılın aynı ayına göre 3.5 puan azalırken, bir önceki ayla aynı seviyede gerçekleşmiştir.

Tablo 2: Mayıs 2010 Kapasite Kullanım Oranı

	KKO (%)	Değişim (Puan) (Yıllık)	Değişim (Puan) (Aylık)
İmalat Sanayi	73.4	9.2	1.2
B.y.s elektrikli makine ve cihazların imalatı	69.4	-3.5	0.0

Mayıs ayında, imalat sanayi genelinde kapasite kullanım oranı ise yüzde 73.4 seviyesinde gerçekleşerek, yıllık bazda 9.2 puan artmıştır. Böylece, mayıs ayında b.y.s elektrikli makine ve cihazların imalatı sektöründeki kapasite kullanım oranı imalat sanayinin 4 puan altında kalırken, yıllık artış düzeyi de imalat sanayinin oldukça altında gerçekleşmiştir.

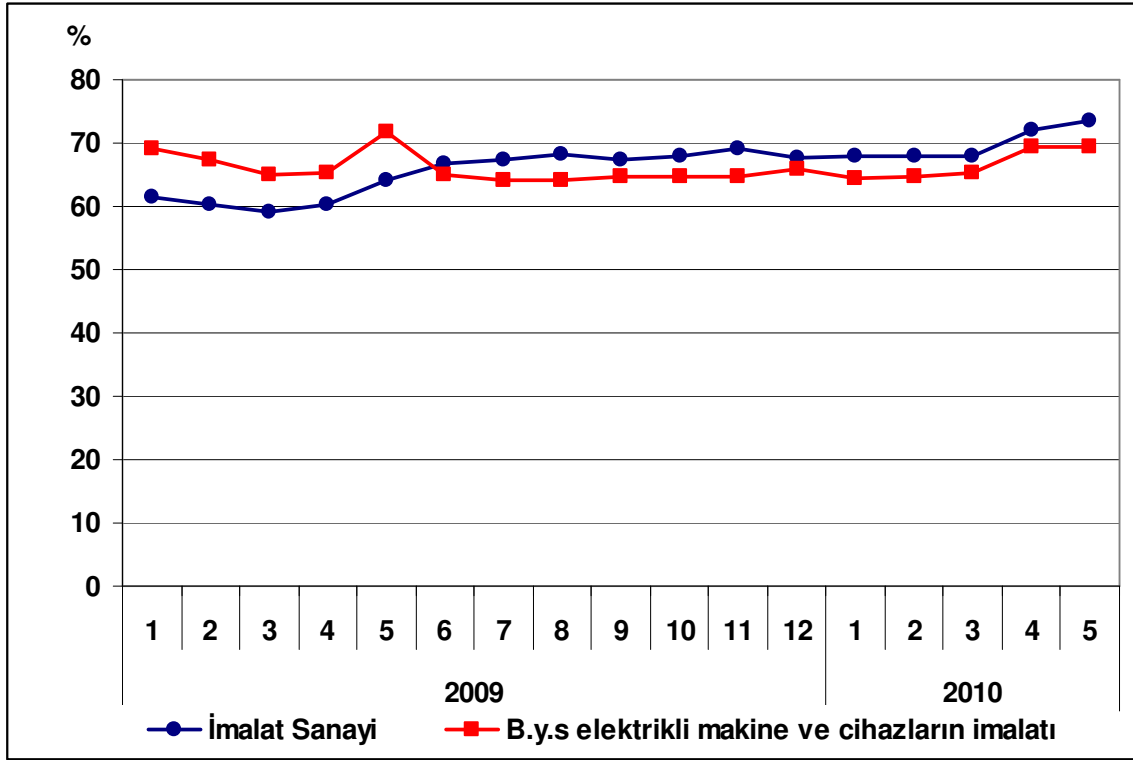
Grafik 2: Kapasite Kullanım Oranının Gelişimi

4. Dış Ticaret

Türkiye İstatistik Kurumu ve Gümrük Müsteşarlığı işbirliği ile oluşturulan geçici dış ticaret verilerine göre; b.y.s elektrikli makine ve cihazların imalatı sektöründe, 2010 yılı Nisan ayında, 2009 yılının aynı ayına göre ihracat yüzde 46.8 artarak 414 milyon dolar, ithalat ise yüzde 23.1 artarak 610 milyon dolar olarak gerçekleşmiş; aynı dönemde dış ticaret açığı ise 214 milyon dolardan 197 milyon dolara gerilemiştir.

2009 Nisan ayında yüzde 57 olan ihracatın ithalatı karşılama oranı, 2010 Nisan ayında yüzde 68'e yükselmiştir.

Tablo 3: Aylara Göre Dış Ticaret (Değer: 1,000 USD, Değişim: %)

	Yıl	İhracat (X)		İthalat (M)		X-M		X/M (%)	
		Değer	Değişim	Değer	Değişim	Değer	Değişim		
SEKTÖR	Ocak-Nisan	2009	1,174,369		1,771,614		-597,245	66	
		2010	1,449,691	23.4	2,448,723	38.2	-999,033	-67.3	59
	Nisan	2009	281,773		495,435		-213,662		57
		2010	413,578	46.8	610,113	23.1	-196,535	8.0	68
İMALAT	Ocak-Nisan	2009	30,203,227		29,654,099		549,128		102
		2010	32,955,486	9.1	41,324,081	39.4	-8,368,595	-1,624.0	80
	Nisan	2009	7,122,314		8,259,082		-1,136,768		86
		2010	8,737,817	22.7	11,519,840	39.5	-2,782,023	144.7	76

Grafik 3: B.Y.S. Elektrikli Makine ve Cihazların İmalatı Dış Ticareti

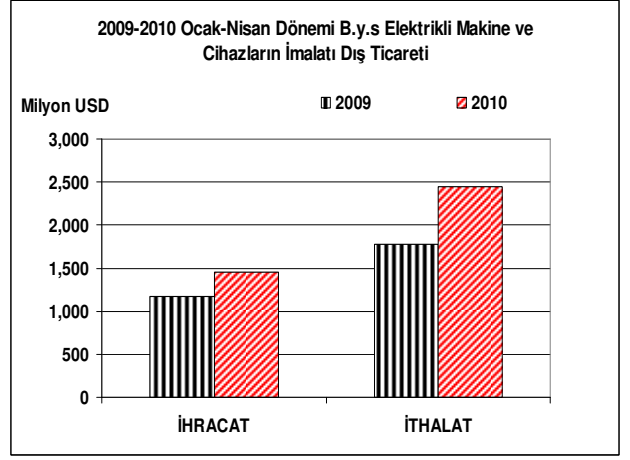
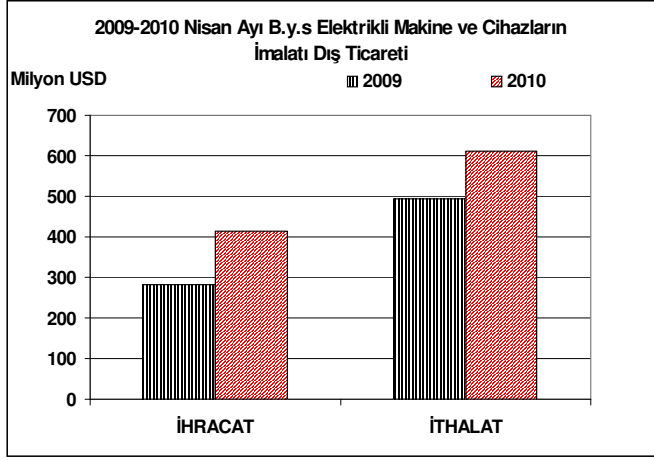

Grafik 4: B.Y.S. Elektrikli Makine ve Cihazların İmalatı Dış Ticaretinin Gelişimi

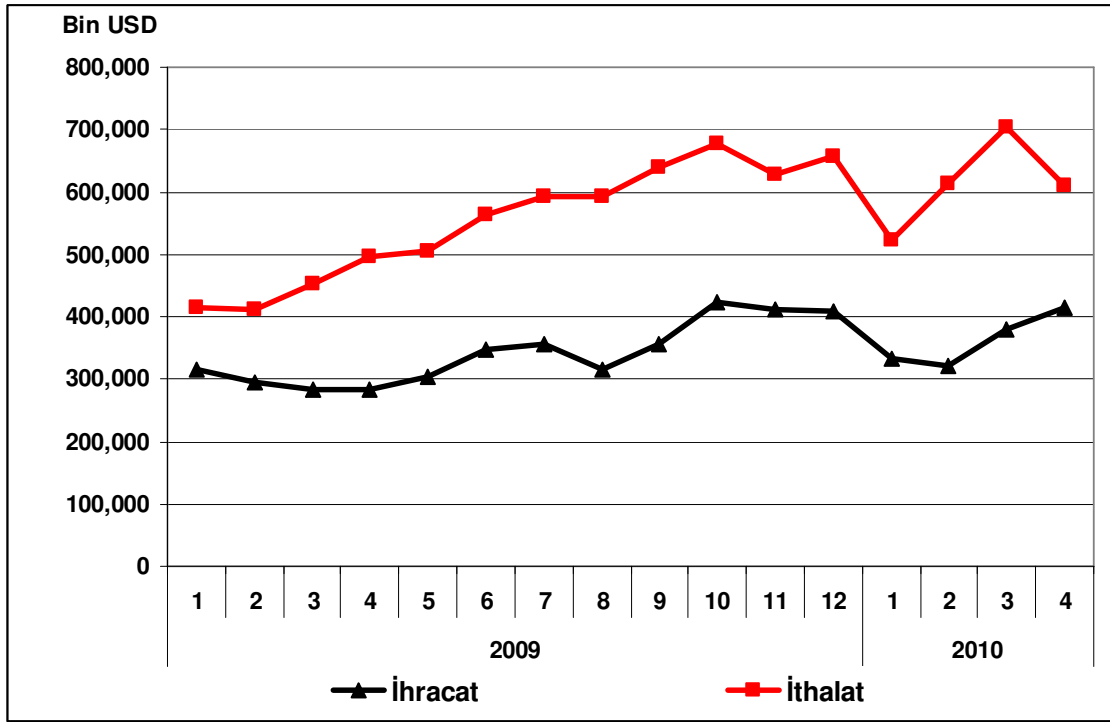

RADYO, TELEVİZYON, HABERLEŞME TEÇHİZATI VE CİHAZLARI İMALATI

Sektör Kodu (NACE): 32

1. Sektöre İlişkin Genel Bilgiler

Sektördeki İşyeri Sayısı (Adet) (2007)	435
İmalat Sanayi İçindeki Payı	%0.14
İmalat Sanayi İçindeki Sırası	19
Sektörde Ücretli Çalışan Sayısı (Kişi) (2007)	20,533
İmalat Sanayi İçindeki Payı	%0.83
İmalat Sanayi İçindeki Sırası	18
Sektör Üretim Değeri (Milyon TL) (2007)	5,466
İmalat Sanayi İçindeki Payı	%1.32
İmalat Sanayi İçindeki Sırası	17
Sektör Katma Değeri (Milyon TL) (2007)	867
İmalat Sanayi İçindeki Payı	%1.10
İmalat Sanayi İçindeki Sırası	19

2. Üretim Endeksi

2010 yılı Nisan ayında 2005=100 temel yıllık sanayi üretim endeksi Radyo, Televizyon, Haberleşme Teçhizatı ve Cihazları sektöründe 39.8 olarak gerçekleşmiştir. Üretim endeksi, bir önceki yılın aynı ayına göre yüzde 26.6 oranında artarken, bir önceki aya göre yüzde 1.6 oranında azalış kaydetmiştir.

Tablo 1: Nisan 2010 Üretim Endeksi (2005=100)

	Endeks	Değişim (%) (Yıllık)	Değişim (%) (Aylık)
Toplam Sanayi	113.6	17.0	-2.3
İmalat Sanayi	112.6	18.6	-2.1
Radyo, Televizyon, Haberleşme Teçhizatı ve Cihazları İmalatı	39.8	26.6	-1.6

Nisan ayında imalat sanayi üretim endeksi ise bir önceki yılın aynı ayına göre yüzde 18.6 oranında artarken, Radyo, Televizyon, Haberleşme Teçhizatı ve Cihazları sektöründeki artış oranı imalat sanayinin üstünde gerçekleşmiştir.

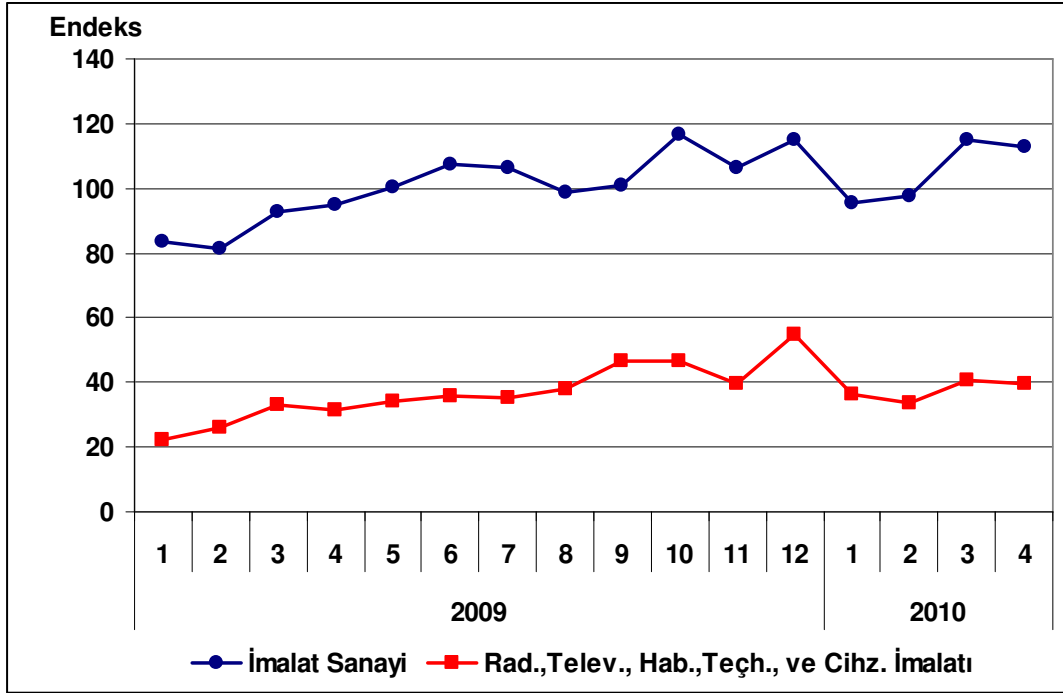
Grafik 1: Üretim Endeksinin Gelişimi (2005=100)

3. Kapasite Kullanım Oranı

2010 yılı Mayıs ayında Radyo, Televizyon, Haberleşme Teçhizatı ve Cihazları sektöründe kapasite kullanım oranı yüzde 76.6 olarak gerçekleşmiştir. Kapasite kullanım oranı, bir önceki yılın aynı ayına göre 6.1 puan artarken, bir önceki aya göre 2.5 puan artış kaydetmiştir.

Tablo 2: Mayıs 2010 Kapasite Kullanım Oranı

	KKO (%)	Değişim (Puan) (Yıllık)	Değişim (Puan) (Aylık)
İmalat Sanayi	73.4	9.2	1.2
Radyo, Televizyon, Haberleşme Teçhizatı ve Cihazları İmalatı	76.6	6.1	2.5

Mayıs ayında, imalat sanayi genelinde kapasite kullanım oranı ise yüzde 73.4 seviyesinde gerçekleşerek, yıllık bazda 9.2 puan artmıştır. Böylece, mayıs ayında, radyo, televizyon, haberleşme teçhizatı ve cihazları imalatı sektöründeki kapasite kullanım oranı imalat sanayinin 3.2 puan üstünde gerçekleşirken, yıllık artış düzeyi ise imalat sanayinin altında kalmıştır.

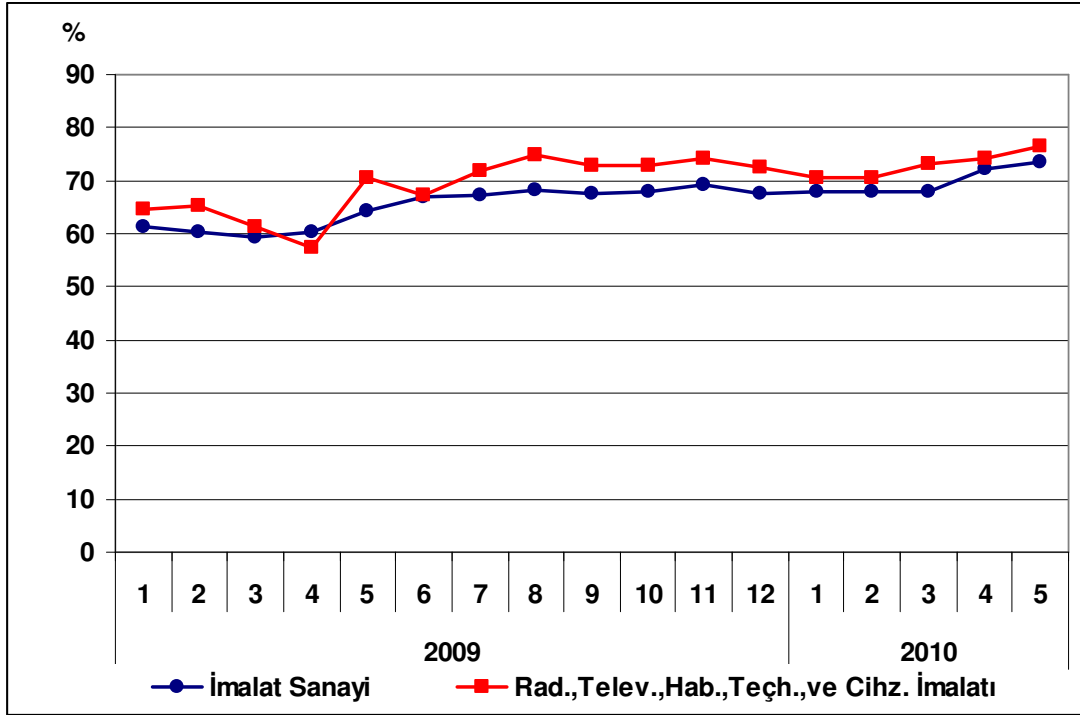
Grafik 2: Kapasite Kullanım Oranının Gelişimi

4. Dış Ticaret

Türkiye İstatistik Kurumu ve Gümrük Müsteşarlığı işbirliği ile oluşturulan geçici dış ticaret verilerine göre; radyo, televizyon, haberleşme teçhizatı ve cihazları sektöründe, 2010 yılı Nisan ayında, 2009 yılının aynı ayına göre ihracat yüzde 35 artarak 184 milyon dolar, ithalat ise yüzde 13.2 artarak 395 milyon dolar olarak gerçekleşti. Aynı dönemde dış ticaret açığı 212 milyondan 211 milyon dolara ulaştı.

2009 Nisan ayında yüzde 39 olan ihracatın ithalatı karşılama oranı, 2010 Nisan ayında yüzde 47'e yükselmiştir.

Tablo 3: Aylara Göre Dış Ticaret (Değer: 1,000 USD, Değişim: %)

	Yıl	İhracat (X)		İthalat (M)		X-M		X/M (%)
		Değer	Değişim	Değer	Değişim	Değer	Değişim	
SEKTÖR	Ocak-Nisan	2009	492,919		1,233,306		-740,387	40
		2010	604,679	22.7	1,638,345	32.8	-1,033,666	39.6
	Nisan	2009	136,608		348,951		-212,343	39
		2010	184,444	35.0	395,152	13.2	-210,708	-0.8
İMALAT	Ocak-Nisan	2009	30,203,227		29,654,099		549,128	102
		2010	32,955,486	9.1	41,324,081	39.4	-8,368,595	-1,624.0
	Nisan	2009	7,122,314		8,259,082		-1,136,768	86
		2010	8,737,817	22.7	11,519,840	39.5	-2,782,023	144.7

Grafik 3: Radyo, Televizyon, Haberleşme Teçhizatı ve Cihazları İmalatı Dış Ticareti

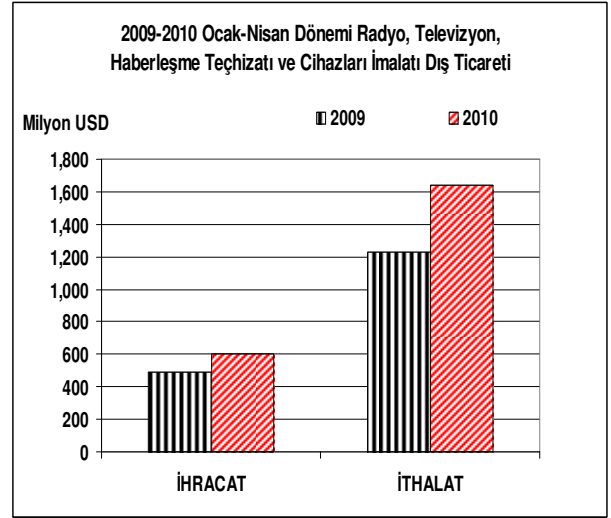
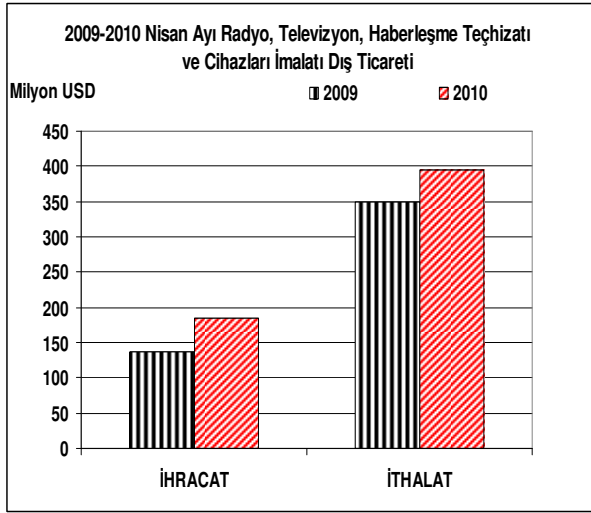

Grafik 4: Radyo, Televizyon, Haberleşme Teçhizatı ve Cihazları İmalatı

Dış Ticaretinin Gelişimi

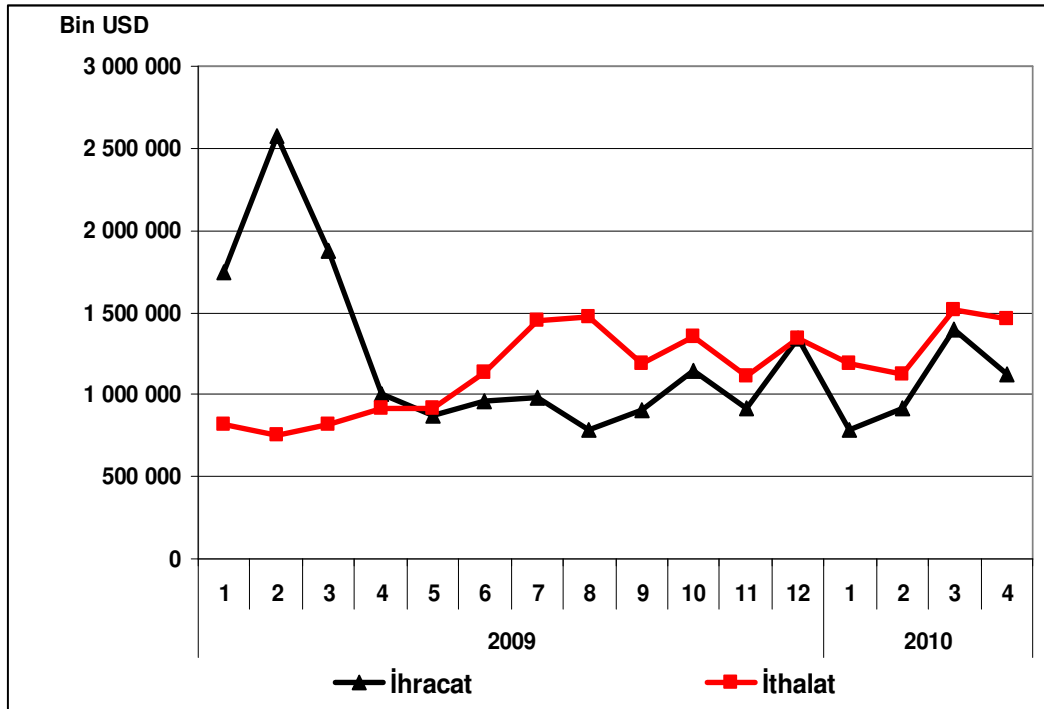

TIBBİ ALETLER; HASSAS VE OPTİK ALETLER İLE SAAT İMALATI

Sektör Kodu (NACE): 33

1. Sektöre İlişkin Genel Bilgiler

Sektördeki İşyeri Sayısı (Adet) (2007)	1,921
İmalat Sanayi İçindeki Payı	%0.61
İmalat Sanayi İçindeki Sırası	18
Sektörde Ücretli Çalışan Sayısı (Kişi) (2007)	17,673
İmalat Sanayi İçindeki Payı	%0.72
İmalat Sanayi İçindeki Sırası	19
Sektör Üretim Değeri (Milyon TL) (2007)	1,626
İmalat Sanayi İçindeki Payı	%0.39
İmalat Sanayi İçindeki Sırası	21
Sektör Katma Değeri (Milyon TL) (2007)	472
İmalat Sanayi İçindeki Payı	%0.60
İmalat Sanayi İçindeki Sırası	21

2. Üretim Endeksi

2010 yılı Nisan ayında 2005=100 temel yıllık sanayi üretim endeksi tıbbi aletler; hassas ve optik aletler ile saat sektöründe 121.2 olarak gerçekleşmiştir. Üretim endeksi, bir önceki yılın aynı ayına göre yüzde 18.8 oranında artarken, bir önceki aya göre yüzde 6.1 oranında azalış kaydetmiştir.

Tablo 1: Nisan 2010 Üretim Endeksi (2005=100)

	Endeks	Değişim (%) (Yıllık)	Değişim (%) (Aylık)
Toplam Sanayi	113.6	17.0	-2.3
İmalat Sanayi	112.6	18.6	-2.1
Tıbbi aletler; hassas ve optik aletler ile saat	121.2	18.8	-6.1

Nisan ayında imalat sanayi üretim endeksi ise bir önceki yılın aynı ayına göre yüzde 18.6 oranında artarken, tıbbi aletler; hassas ve optik aletler ile saat sektöründeki artış oranı imalat sanayinin paralelinde gerçekleşmiştir.

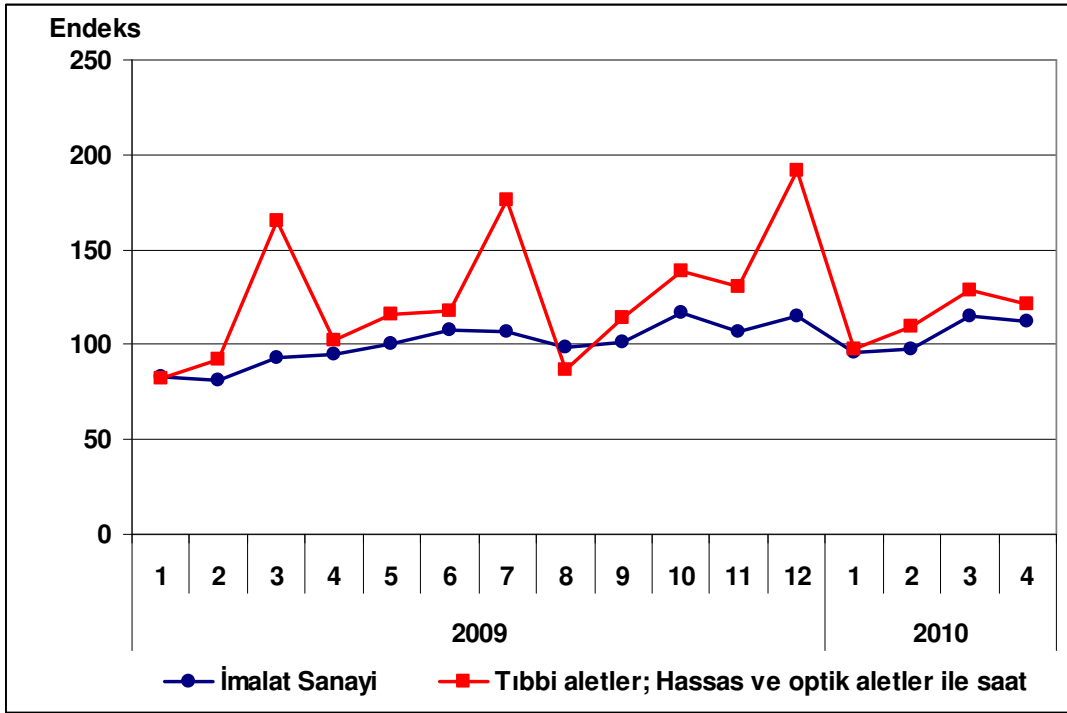
Grafik 1: Üretim Endeksinin Gelişimi (2005=100)

3. Kapasite Kullanım Oranı

2010 yılı Mayıs ayında tıbbi aletler; hassas ve optik aletler ile saat sektöründe kapasite kullanım oranı yüzde 70.4 olarak gerçekleşmiştir. Kapasite kullanım oranı, bir önceki yılın aynı ayına göre 6.3 puan artarken, bir önceki aya göre 4.2 puan azalış kaydetmiştir.

Tablo 2: Mayıs 2010 Kapasite Kullanım Oranı

	KKO (%)	Değişim (Puan) (Yıllık)	Değişim (Puan) (Aylık)
İmalat Sanayi	73.4	9.2	1.2
Tıbbi aletler; hassas ve optik aletler ile saat	70.4	6.3	-4.2

Mayıs ayında, imalat sanayi genelinde kapasite kullanım oranı ise yüzde 73.4 seviyesinde gerçekleşerek, yıllık bazda 9.2 puan artmıştır. Böylece, mayıs ayında, tıbbi aletler; hassas ve optik aletler ile saat sektöründeki kapasite kullanım oranı imalat sanayinin 3 puan altında kalırken, yıllık artış düzeyi de imalat sanayinin altında gerçekleşmiştir.

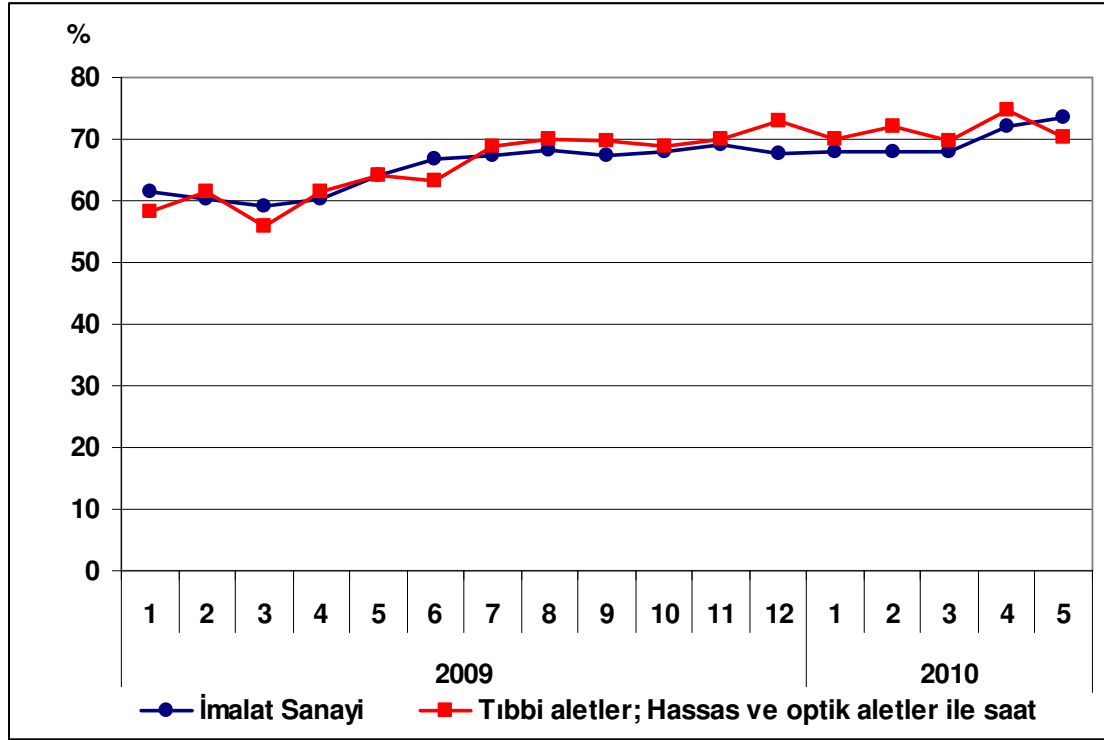
Grafik 2: Kapasite Kullanım Oranının Gelişimi

4. Dış Ticaret

Türkiye İstatistik Kurumu ve Gümrük Müsteşarlığı işbirliği ile oluşturulan geçici dış ticaret verilerine göre; tıbbi aletler; hassas ve optik aletler ile saat sektöründe, 2010 yılı Nisan ayında, 2009 yılının aynı ayına göre ihracat yüzde 4.8 azalarak 30.8 milyon dolar, ithalat ise yüzde 16.8 artarak 284.3 milyon dolar olarak gerçekleşti. Aynı dönemde dış ticaret açığı 211 milyon dolardan 253 milyon dolara yükselmiştir.

2009 Nisan ayında yüzde 13.3 olan ihracatın ithalatı karşılama oranı, 2010 Nisan ayında yüzde 10.8'e gerilemiştir.

Tablo 3: Aylara Göre Dış Ticaret (Değer: 1,000 USD, Değişim: %)

SEKTÖR	Yıl	İhracat (X)		İthalat (M)		X-M		X/M (%)
		Değer	Değişim	Değer	Değişim	Değer	Değişim	
SEKTÖR	Ocak-Nisan	2009	111,886		883,976		-772,090	12.7
		2010	123,954	10.8	1,135,335	28.4	-1,011,381	31.0
	Nisan	2009	32,357		243,422		-211,065	13.3
		2010	30,798	-4.8	284,274	16.8	-253,476	20.1
İMALAT	Ocak-Nisan	2009	30,203,227		29,654,099		549,128	101.9
		2010	32,955,486	9.1	41,324,081	39.4	-8,368,595	-1624.0
	Nisan	2009	7,122,314		8,259,082		-1,136,768	86.2
		2010	8,737,817	22.7	11,519,840	39.5	-2,782,023	144.7

Grafik 3: Tıbbi Aletler; Hassas ve Optik Aletler ile Saat İmalatı Dış Ticareti

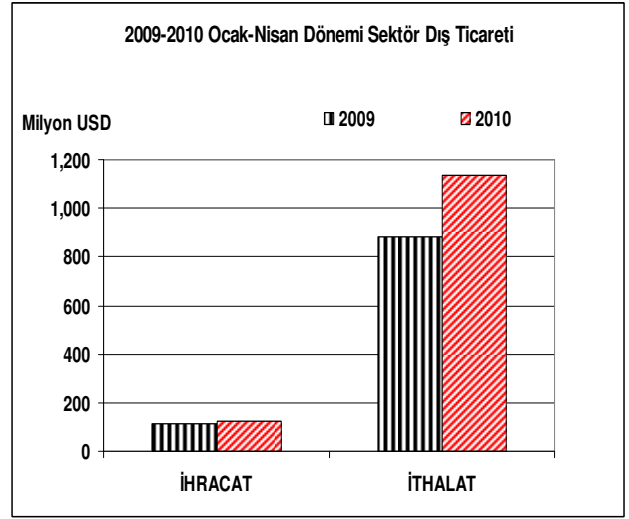
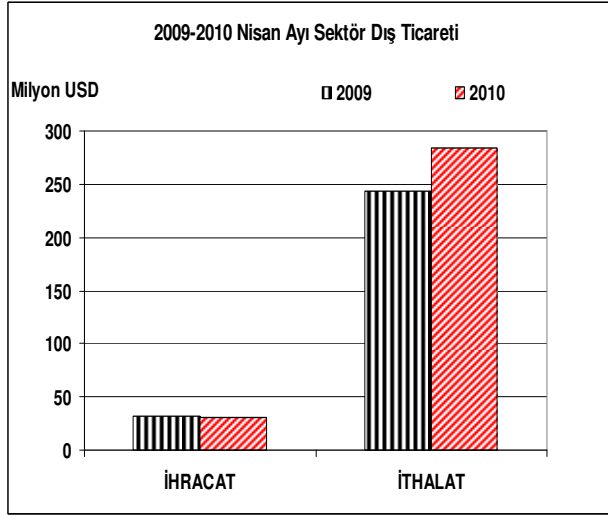

Grafik 4: Tıbbi Aletler; Hassas ve Optik Aletler ile Saat İmalatı Dış Ticaretinin Gelişimi

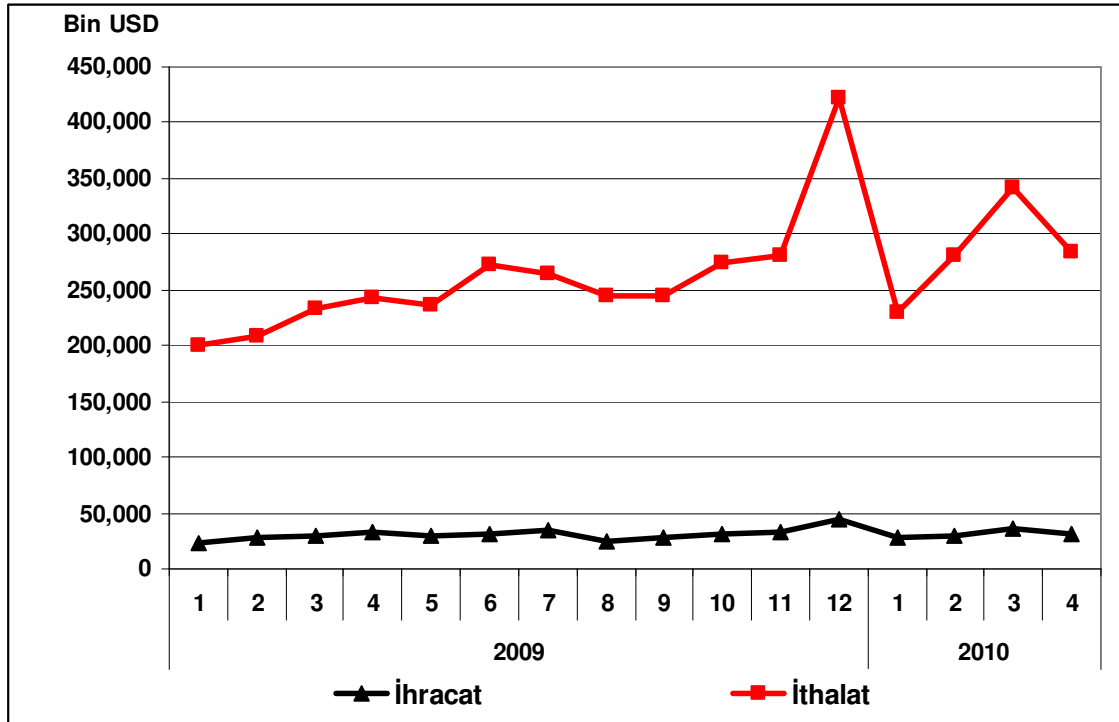

MOTORLU KARA TAŞITI, RÖMORK VE YARI-RÖMORK İMALATI

Sektör Kodu (NACE): 34

1. Sektöre İlişkin Genel Bilgiler

Sektördeki İşyeri Sayısı (Adet) (2007)	4,303
İmalat Sanayi İçindeki Payı	%1.36
İmalat Sanayi İçindeki Sırası	13
Sektörde Ücretli Çalışan Sayısı (Kişi) (2007)	129,116
İmalat Sanayi İçindeki Payı	%5.25
İmalat Sanayi İçindeki Sırası	8
Sektör Üretim Değeri (Milyon TL) (2007)	38,174
İmalat Sanayi İçindeki Payı	%9.20
İmalat Sanayi İçindeki Sırası	4
Sektör Katma Değeri (Milyon TL) (2007)	7,336
İmalat Sanayi İçindeki Payı	%9.29
İmalat Sanayi İçindeki Sırası	4

2. Üretim Endeksi

2010 yılı Nisan ayında 2005=100 temel yıllık sanayi üretim endeksi motorlu kara taşıtı, römork ve yarı-römork imalat sektöründe 111.1 olarak gerçekleşmiştir. Üretim endeksi, bir önceki yılın aynı ayına göre yüzde 30.1 oranında artarken, bir önceki aya göre yüzde -5.2 oranında düşüş kaydetmiştir.

Tablo 1: Nisan 2010 Üretim Endeksi (2005=100)

	Endeks	Değişim (%) (Yıllık)	Değişim (%) (Aylık)
Toplam Sanayi	113.6	17.0	-2.3
İmalat Sanayi	112.6	18.6	-2.1
Motorlu Kara Taşıtı, Römork ve Yarı-Römork İmalatı	111.1	30.1	-5.2

Nisan ayında imalat sanayi üretim endeksi ise bir önceki yılın aynı ayına göre yüzde 18.6 oranında artarken, Motorlu Kara Taşıtı, Römork ve Yarı Römork sektöründeki artış oranı imalat sanayinin üzerinde gerçekleşmiştir.

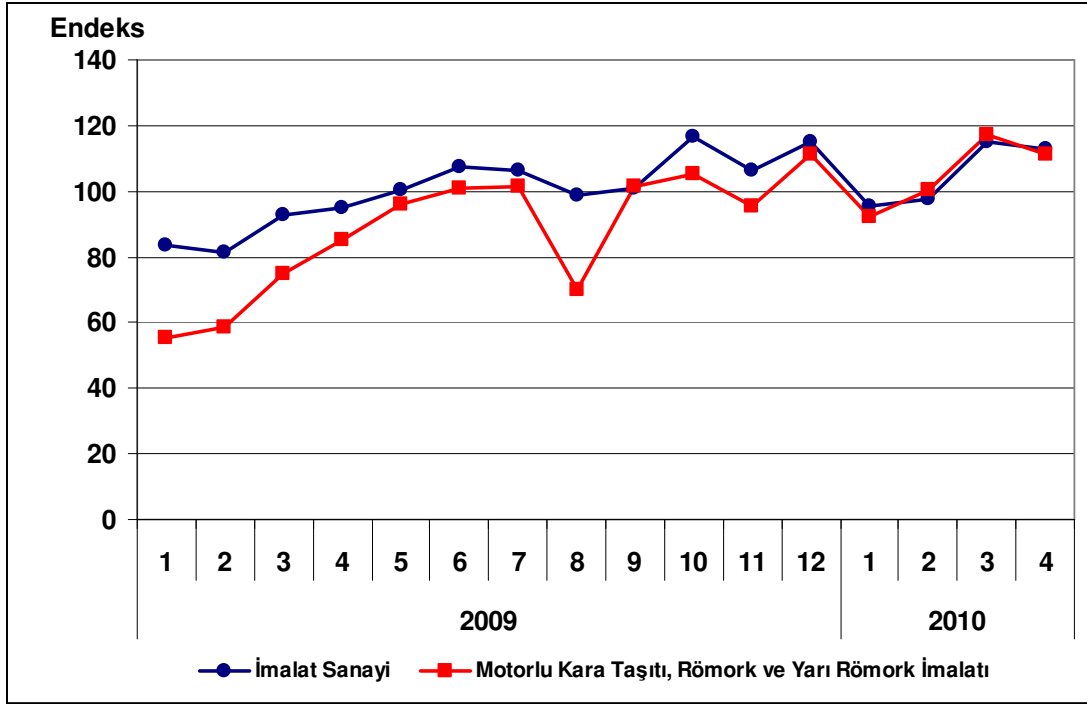
Grafik 1: Üretim Endeksinin Gelişimi (2005=100)

3. Kapasite Kullanım Oranı

2010 yılı Mayıs ayında motorlu kara taşıtı, römork ve yarı-römork sektöründe kapasite kullanım oranı yüzde 70.6 olarak gerçekleşmiştir. Kapasite kullanım oranı, bir önceki yılın aynı ayına göre 12.7 puan artarken, bir önceki aya göre 1.2 puan artış kaydetmiştir.

Tablo 2: Mayıs 2010 Kapasite Kullanım Oranı

	KKO (%)	Değişim (Puan) (Yıllık)	Değişim (Puan) (Aylık)
İmalat Sanayi	73.4	9.2	1.2
Motorlu Kara Taşıtı, Römork ve Yarı-Römork İmalatı	70.6	12.7	1.2

Mayıs ayında, imalat sanayi genelinde kapasite kullanım oranı ise yüzde 73.4 seviyesinde gerçekleşerek, yıllık bazda 9.2 puan artmıştır. Böylece, mayıs ayında, motorlu kara taşıtı, römork ve yarı-römork sektöründeki kapasite kullanım oranı imalat sanayinin 2.8 puan altında kalırken, yıllık artış düzeyi ise imalat sanayinin üzerinde gerçekleşmiştir.

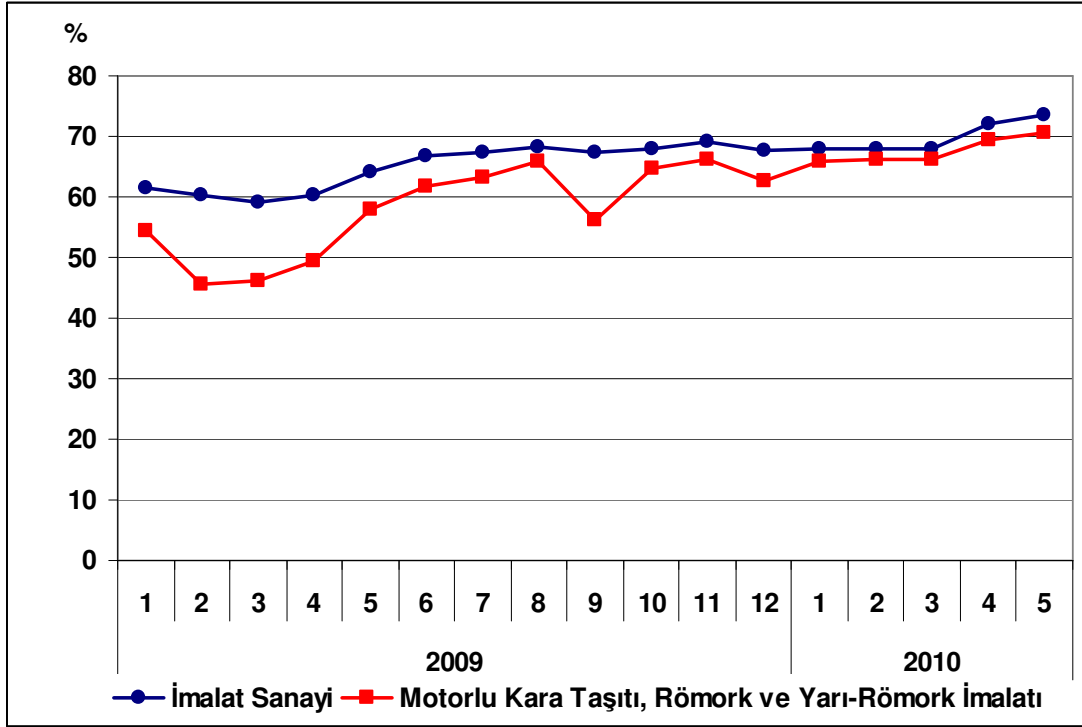
Grafik 2: Kapasite Kullanım Oranının Gelişimi

4. Dış Ticaret

Türkiye İstatistik Kurumu ve Gümrük Müsteşarlığı işbirliği ile oluşturulan geçici dış ticaret verilerine göre; motorlu kara taşıtı, römork ve yarı-römork sektöründe, 2010 yılı Nisan ayında, 2009 yılının aynı ayına göre ihracat yüzde 35.5 artarak 1.2 milyar dolar, ithalat ise yüzde 38.7 artarak 1.16 milyar dolar olarak gerçekleşmiştir. Aynı dönemde dış ticaret fazlası 46.2 milyondan 35.4 milyona düşmüştür.

2009 Nisan ayında yüzde 106 olan ihracatın ithalatı karşılama oranı, 2010 Nisan ayında yüzde 103'e gerilemiştir.

Tablo 3: Aylara Göre Dış Ticaret (Değer: 1,000 USD, Değişim: %)

	Yıl	İhracat (X)		İthalat (M)		X-M		X/M (%)
		Değer	Değişim	Değer	Değişim	Değer	Değişim	
SEKTÖR	Ocak-Nisan	2009	3,399,168		2,511,270		887,898	135
		2010	5,102,288	50.1	3,970,512	58.1	1,131,776	27.5
	Nisan	2009	885,937		839,752		46,185	106
		2010	1,200,195	35.5	1,164,749	38.7	35,446	-23,3
İMALAT	Ocak-Nisan	2009	30,203,227		29,654,099		549,128	102
		2010	32,955,486	9.1	41,324,081	39.4	-8,368,595	-1,624.0
	Nisan	2009	7,122,314		8,259,082		-1,136,768	86
		2010	8,737,817	22.7	11,519,840	39.5	-2,782,023	144.7

Grafik 3: Motorlu Kara Taşıtı, Römork ve Yarı-Römork İmalatı Dış Ticareti

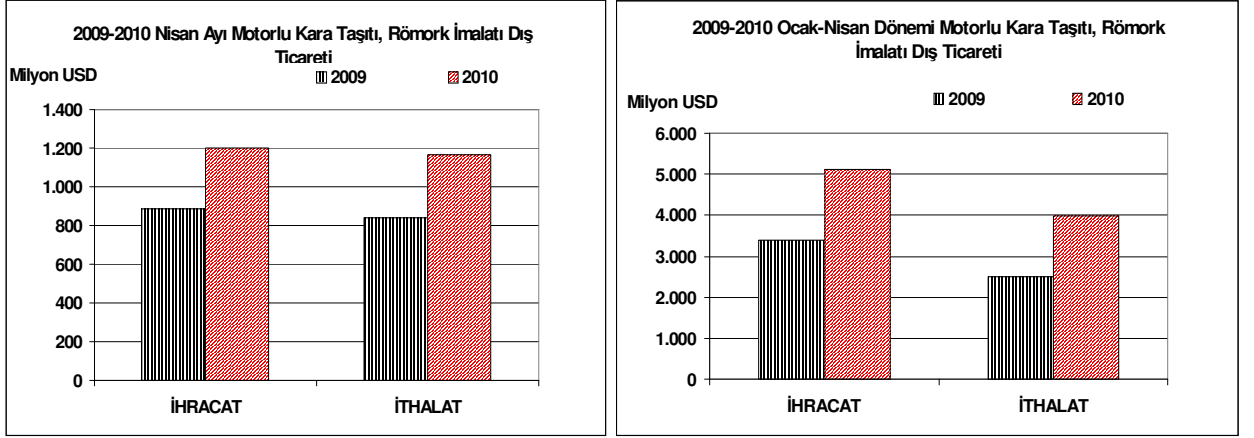

Grafik 4: Motorlu Kara Taşıtı, Römork ve Yarı-Römork İmalatı Dış Ticaretinin Gelişimi

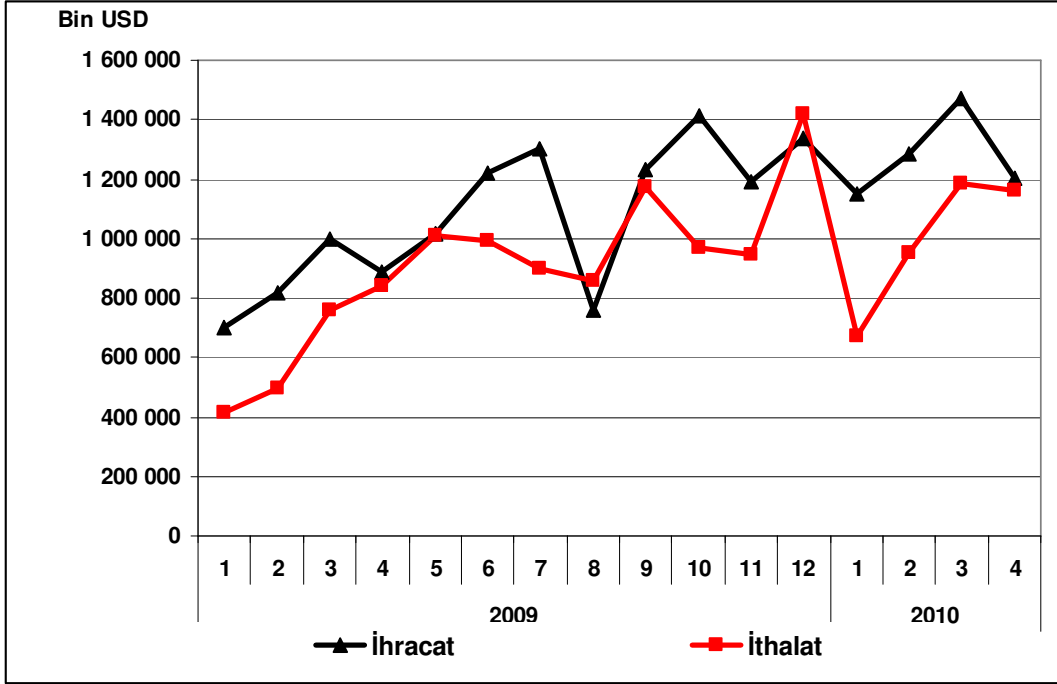

DİĞER ULAŞIM ARAÇLARI İMALATI

Sektör Kodu (NACE): 35

1. Sektöre İlişkin Genel Bilgiler

Sektördeki İşyeri Sayısı (Adet) (2007)	2,065
İmalat Sanayi İçindeki Payı	%0.65
İmalat Sanayi İçindeki Sırası	17

Sektörde Ücretli Çalışan Sayısı (Kişi) (2007)	52,659
İmalat Sanayi İçindeki Payı	%2.14
İmalat Sanayi İçindeki Sırası	13

Sektör Üretim Değeri (Milyon TL) (2007)	4,870
İmalat Sanayi İçindeki Payı	%1.17
İmalat Sanayi İçindeki Sırası	18

Sektör Katma Değeri (Milyon TL) (2007)	1,555
İmalat Sanayi İçindeki Payı	%1.97
İmalat Sanayi İçindeki Sırası	14

2. Üretim Endeksi

2010 yılı Nisan ayında 2005=100 temel yıllık sanayi üretim endeksi diğer ulaşım araçları sektöründe 142.5 olarak gerçekleşmiştir. Üretim endeksi, bir önceki yılın aynı ayına göre yüzde 0.6 oranında azalırken, bir önceki aya göre de yüzde 3.3 oranında azalış kaydetmiştir.

Tablo 1: Nisan 2010 Üretim Endeksi (2005=100)

	Endeks	Değişim (%) (Yıllık)	Değişim (%) (Aylık)
Toplam Sanayi	113.6	17.0	-2.3
İmalat Sanayi	112.6	18.6	-2.1
Diğer Ulaşım Araçları İmalatı	142.5	-0.6	-3.3

Nisan ayında imalat sanayi üretim endeksi ise bir önceki yılın aynı ayına göre yüzde 18.6 oranında artarken, diğer ulaşım araçları sektöründeki artış oranı imalat sanayinin altında gerçekleşmiştir.

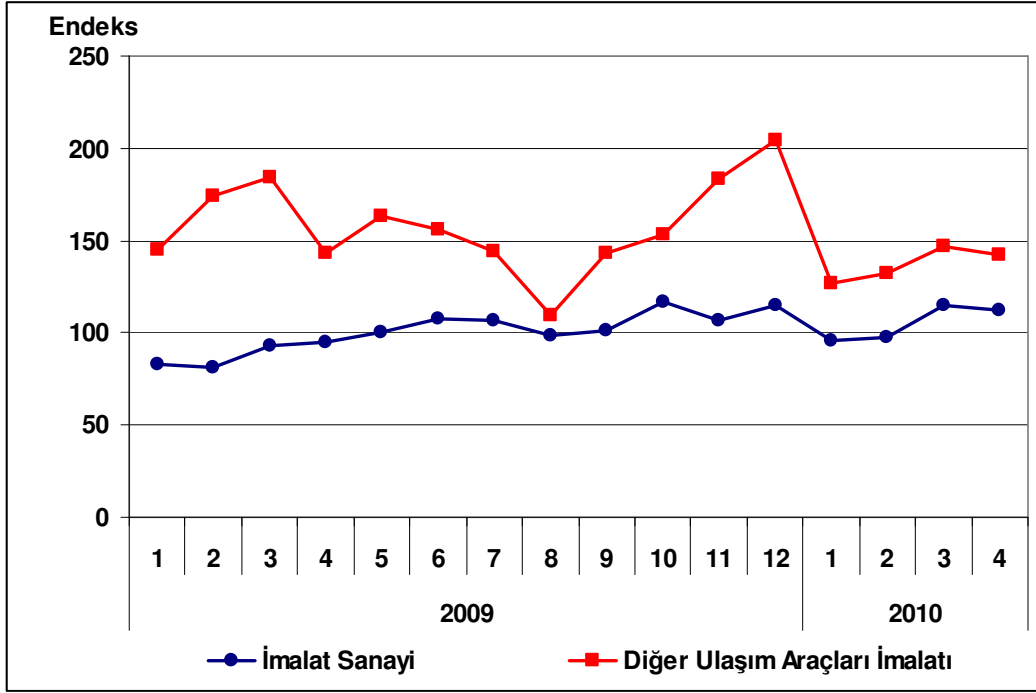
Grafik 1: Üretim Endeksinin Gelişimi (2005=100)

3. Kapasite Kullanım Oranı

2010 yılı Mayıs ayında diğer ulaşım araçları sektöründe kapasite kullanım oranı yüzde 70.5 olarak gerçekleşmiştir. Kapasite kullanım oranı, bir önceki yılın aynı ayına göre 3.7 puan artarken, bir önceki aya göre değişim olmamıştır.

Tablo 2: Mayıs 2010 Kapasite Kullanım Oranı

	KKO (%)	Değişim (Puan) (Yıllık)	Değişim (Puan) (Aylık)
İmalat Sanayi	73.4	9.2	1.2
Diğer Ulaşım Araçları İmalatı	70.5	3.7	0.0

Mayıs ayında, imalat sanayi genelinde kapasite kullanım oranı ise yüzde 73.4 seviyesinde gerçekleşerek, yıllık bazda 9.2 puan artmıştır. Böylece, mayıs ayında, diğer ulaşım araçları sektöründeki kapasite kullanım oranı imalat sanayinin 2.9 puan altında kalırken, yıllık artış düzeyi de imalat sanayinin altında gerçekleşmiştir.

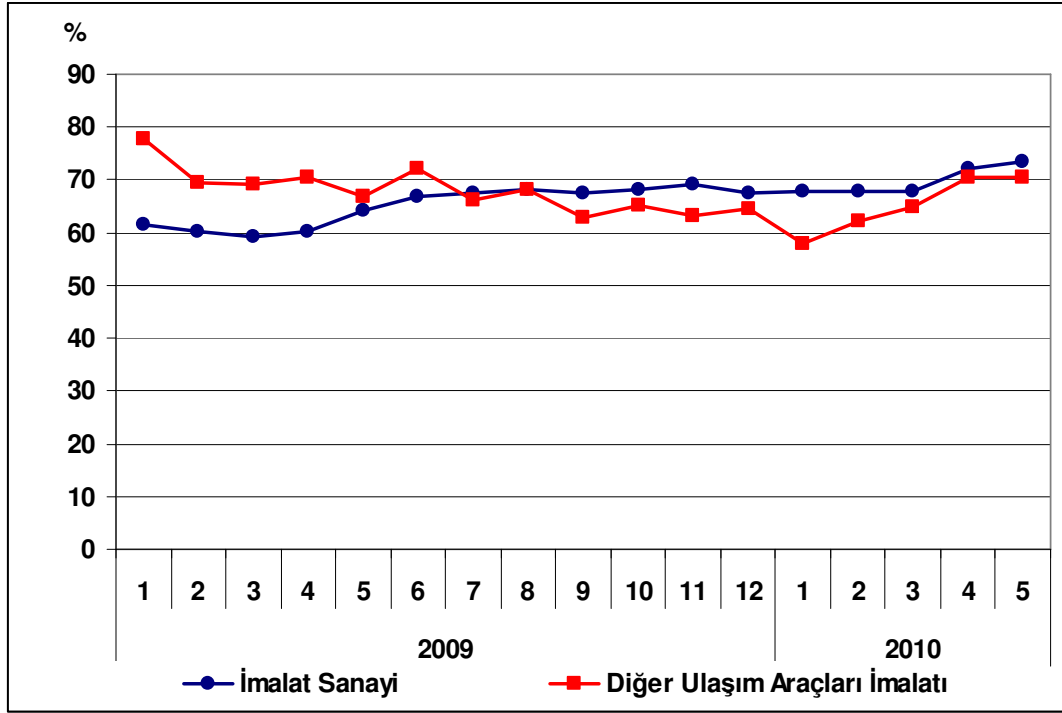
Grafik 2: Kapasite Kullanım Oranının Gelişimi

4. Dış Ticaret

Türkiye İstatistik Kurumu ve Gümrük Müsteşarlığı işbirliği ile oluşturulan geçici dış ticaret verilerine göre; diğer ulaşım araçları sektöründe, 2010 yılı Nisan ayında, 2009 yılının aynı ayına göre ihracat yüzde 41.4 azalarak 130 milyon dolar, ithalat ise yüzde 104.2 artarak 378 milyon dolar olarak gerçekleşti. Geçen yılın Nisan ayında 37 milyon dolar dış ticaret fazlası veren sektör, 2010 yılı Nisan ayında 248 milyon dolar açık vermiştir.

2009 Nisan ayında yüzde 120 olan ihracatın ithalatı karşılama oranı, 2010 Nisan ayında yüzde 34'e inmiştir.

Tablo 3: Aylara Göre Dış Ticaret (Değer: 1,000 USD, Değişim: %)

	Yıl	İhracat (X)		İthalat (M)		X-M		X/M (%)
		Değer	Değişim	Değer	Değişim	Değer	Değişim	
SEKTÖR	Ocak-Nisan	2009	745,462		863,754		-118,292	86
		2010	490,338	-34.6	924,521	7.0	-434,183	367.0
	Nisan	2009	221,662		184,908		36,754	120
		2010	129,849	-41.4	377,624	104.2	-247,775	-674.1
İMALAT	Ocak-Nisan	2009	30,203,227		29,654,099		549,128	102
		2010	32,955,486	9.1	41,324,081	39.4	-8,368,595	-1,624.0
	Nisan	2009	7,122,314		8,259,082		-1,136,768	86
		2010	8,737,817	22.7	11,519,840	39.5	-2,782,023	144.7

Grafik 3: Diğer Ulaşım Araçları İmalatı Dış Ticareti

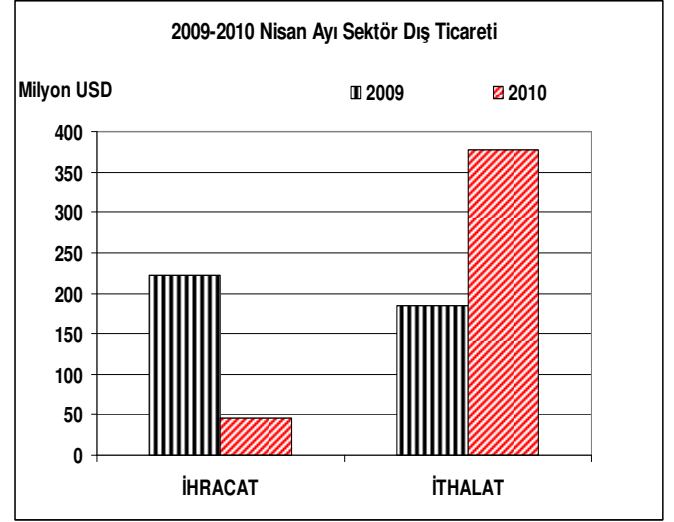
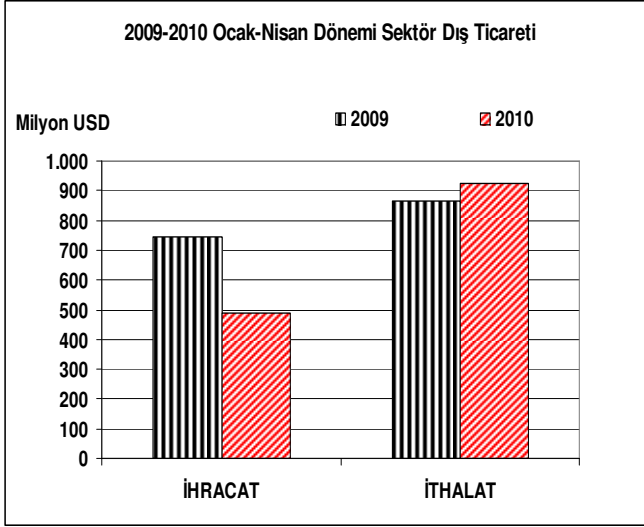

Grafik 4: Diğer Ulaşım Araçları İmalatı Dış Ticaretinin Gelişimi

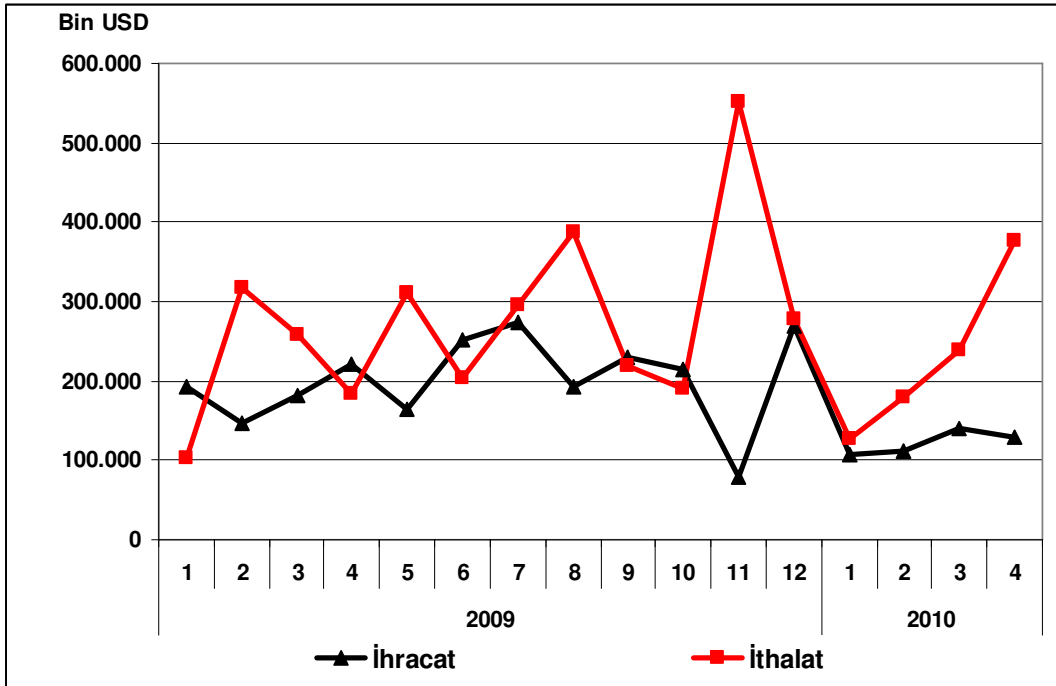

MOBİLYA İMALATI: B.Y.S. DİĞER İMALATLAR

Sektör Kodu (Nace):36

1. Sektöre İlişkin Genel Bilgiler

Sektördeki İşyeri Sayısı (Adet) (2007)	39,370
İmalat Sanayi İçindeki Payı	%12.44
İmalat Sanayi İçindeki Sırası	3
Sektörde Ücretli Çalışan Sayısı (Kişi) (2007)	135,711
İmalat Sanayi İçindeki Payı	%5.52
İmalat Sanayi İçindeki Sırası	7
Sektör Üretim Değeri (Milyon TL) (2007)	14,051
İmalat Sanayi İçindeki Payı	%3.39
İmalat Sanayi İçindeki Sırası	13
Sektör Katma Değeri (Milyon TL) (2007)	2,639
İmalat Sanayi İçindeki Payı	%3.34
İmalat Sanayi İçindeki Sırası	12

2. Üretim Endeksi

2010 yılı Nisan ayında 2005=100 temel yıllık sanayi üretim endeksi mobilya imalatı; başka yerde sınıflandırılmamış diğer imalatlar sektöründe 147.0 olarak gerçekleşmiştir. Üretim endeksi, bir önceki yılın aynı ayına göre yüzde 17.6 oranında artarken, bir önceki aya göre yüzde 6.2 oranında azalış kaydetmiştir.

Tablo 1: Nisan 2010 Üretim Endeksi (2005=100)

	Endeks	Değişim (%) (Yıllık)	Değişim (%) (Aylık)
Toplam Sanayi	113.6	17.0	-2.3
İmalat Sanayi	112.6	18.6	-2.1
Mobilya İmalatı; B.Y.S. Diğer İmalatlar	147.0	17.6	-6.2

Nisan ayında imalat sanayi üretim endeksi ise bir önceki yılın aynı ayına göre yüzde 18.6 oranında artarken, mobilya imalatı ve başka yerde sınıflandırılmamış diğer imalatlar sektöründeki artış oranı imalat sanayinin altında gerçekleşmiştir.

Grafik 1: Üretim Endeksinin Gelişimi

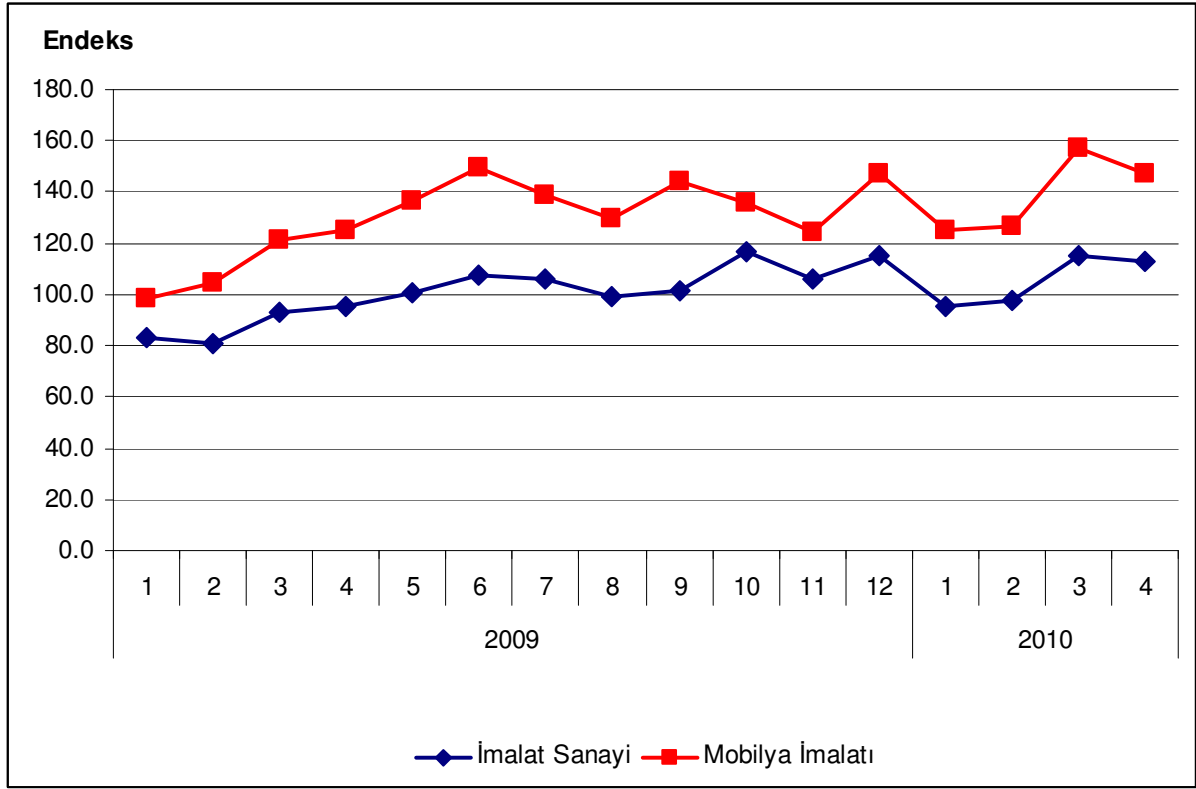

3. Kapasite Kullanım Oranı

2010 yılı Mayıs ayında mobilya imalatı; başka yerde sınıflandırılmamış diğer imalatlar sektöründe kapasite kullanım oranı yüzde 64.6 olarak gerçekleşmiştir. Kapasite kullanım oranı, bir önceki yılın aynı ayına göre 5.5 puan artarken, bir önceki aya göre 2.7 puan artış kaydetmiştir.

Tablo 2: Mayıs 2010 Kapasite Kullanım Oranı

	KKO (%)	Değişim (Puan) (Yıllık)	Değişim (Puan) (Aylık)
İmalat Sanayi	73.4	9.2	1.2
Mobilya İmalatı; B.Y.S. Diğer İmalatlar	64.6	5.5	2.7

Mayıs ayında, imalat sanayi genelinde kapasite kullanım oranı ise yüzde 73.4 seviyesinde gerçekleşerek, yıllık bazda 9.2 puan artmıştır. Böylece, mayıs ayında, mobilya imalatı; başka yerde sınıflandırılmamış diğer imalatlar sektöründeki kapasite kullanım oranı imalat sanayinin 8.8 puan altında kalırken, yıllık artış düzeyi de imalat sanayinin altında gerçekleşmiştir.

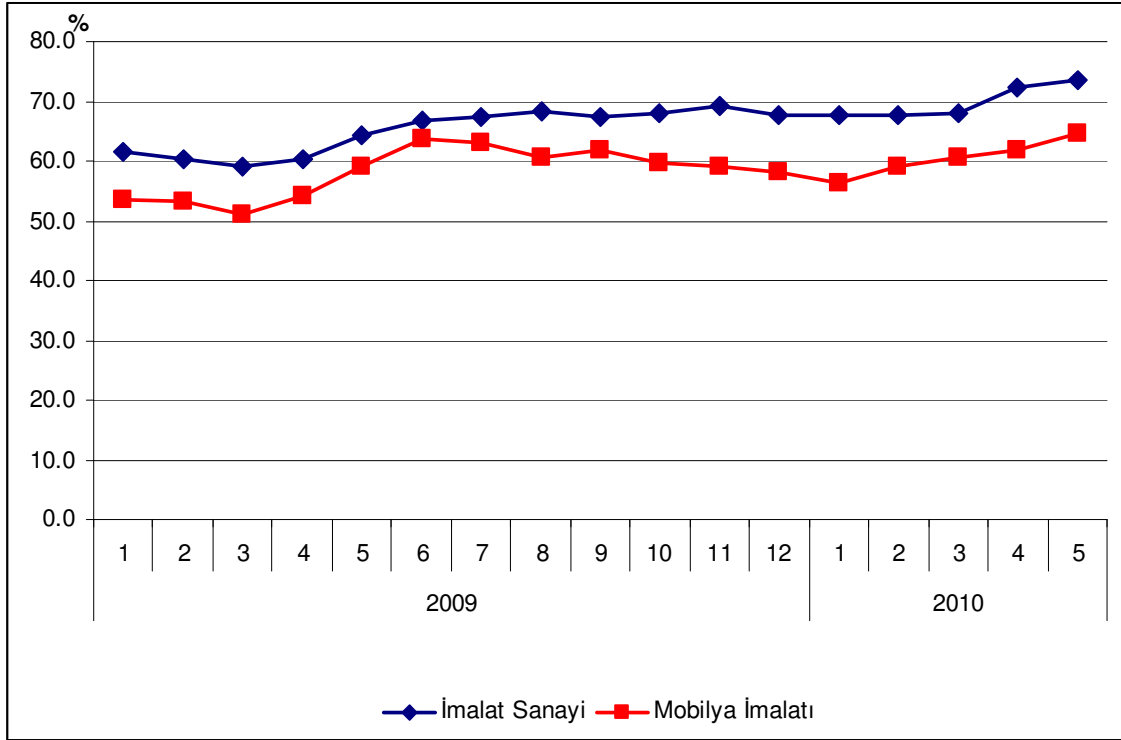
Grafik 2: Kapasite Kullanım Oranının Gelişimi

4. Dış Ticaret

Türkiye İstatistik Kurumu ve Gümrük Müsteşarlığı işbirliği ile oluşturulan geçici dış ticaret verilerine göre; mobilya sektöründe, 2010 yılı Nisan ayında, 2009 yılının aynı ayına göre ihracat yüzde 28.2 artarak 308 milyon dolar, ithalat ise yüzde 18.9 artarak 190 milyon dolar olarak gerçekleşmiştir. 2009 yılı Nisan ayında yüzde 151 olan ihracatın ithalatı karşılama oranı, 2010 yılı Nisan ayında yüzde 162'ye yükselmiştir.

Tablo 3: Aylara Göre Dış Ticaret (Değer: 1,000 USD, Değişim: %)

	Yıl	İhracat (X)		İthalat (M)		X-M		X/M (%)	
		Değer	Değişim	Değer	Değişim	Değer	Değişim		
SEKTÖR	Ocak-Nisan	2009	824,036		645,623		178,413	128	
		2010	1,070,900	30.0	730,605	13.2	340,295	90.7	147
	Nisan	2009	240,284		159,663		80,621		151
		2010	307,986	28.2	189,792	18.9	118,194	46.6	162
İMALAT	Ocak-Nisan	2009	30,203,227		29,654,099		549,128		102
		2010	32,955,486	9.1	41,324,081	39.4	-8,368,595	-1,624.0	80
	Nisan	2009	7,122,314		8,259,082		-1,136,768		86
		2010	8,737,817	22.7	11,519,840	39.5	-2,782,023	144.7	76

Grafik 3: Mobilya İmalatı; Başka Yerde Sınıflandırılmamış Diğer İmalatlar

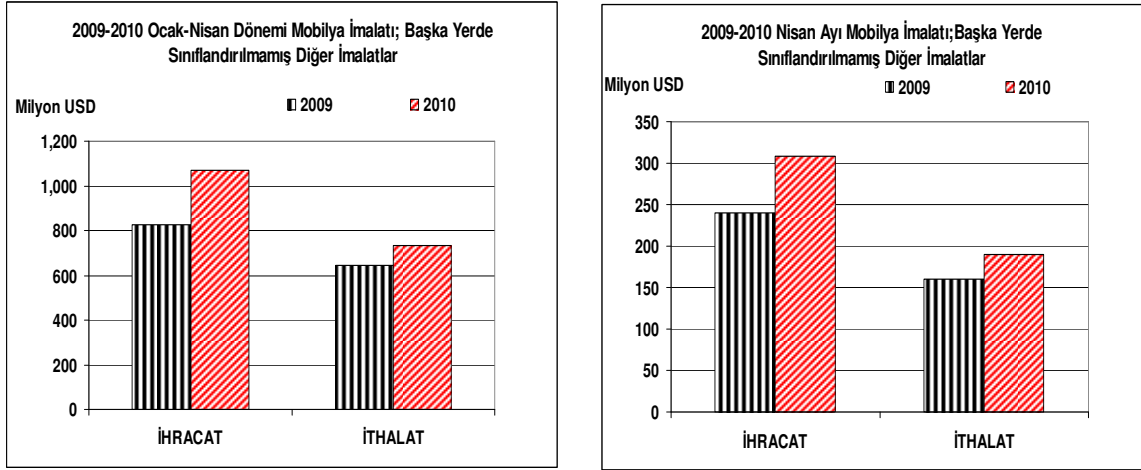

Grafik 4: Mobilya İmalatı; B.Y.S. Diğer İmalatlar Dış Ticaretinin Gelişimi

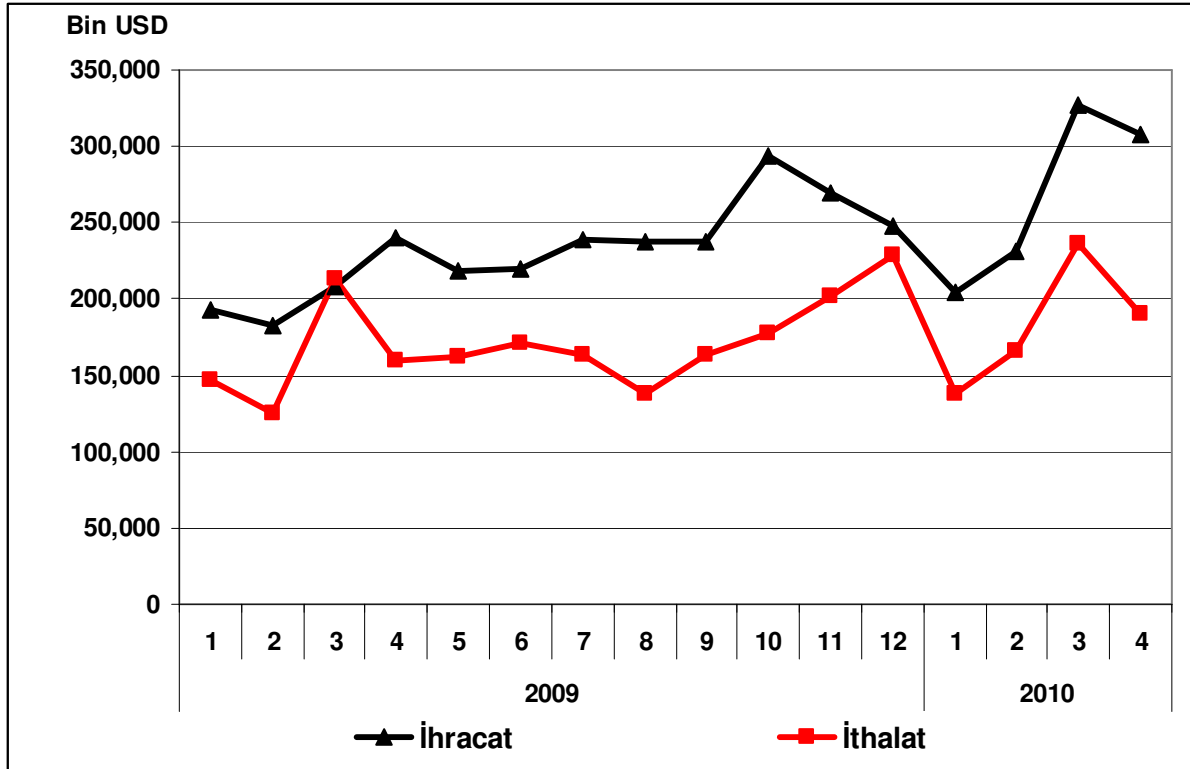

ESAM Tarafından Gerçekleştirilen Diğer Bazı Çalışmalar;

- İktisadi Dönemler İtibariyle Türkiye Ekonomisinde Kalkınma (1924–2004),
- İstatistikî Bölge Birimleri Sınıflandırması Düzey 2'ye Göre İmalat Sanayiinin Alt Sektörler İtibariyle Dağılımı,
- Dış Ticaretteki Rekabet Gücüne Göre Sanayi Sektörünün Değerlendirilmesi (1995–2005 Dönemi, ISIC Revize 3 Dört Haneli Düzey Sınıflamasına Göre),
- Bölgesel Dengesizliği Giderme Politikaları ve Türkiye: “Acil Destek Programları” Üzerine Gözlemler,
- Derinin Tabaklanması, İşlenmesi; Bavul, El Çantası, Saraçlık, Koşum Takımı ve Ayakkabı İmalatı Sektör Raporu,
- İmalat Sanayi Ürünlerinin Dış Ticaretteki Rekabet Gücüne Göre Değerlendirilmesi (1995–2004 Dönemi),
- Kalkınma Teorileri ve Modern Kalkınma Bankacılığı Uygulamaları,
- Gıda Ürünleri ve İçecek İmalatı Sektör Raporu,
- Tütün Ürünleri İmalatı Sektör Raporu,
- Tekstil Ürünleri İmalatı Sektör Raporu,
- Giyim Eşyası İmalatı; Kürkün İşlenmesi ve Boyanması Sektör Raporu,
- Derinin Tabaklanması, İşlenmesi; Bavul, El Çantası, Saraçlık, Koşum Takımı ve Ayakkabı İmalatı Sektör Raporu,
- Ağaç ve Mantar Ürünleri İmalatı (Mobilya Hariç); Hasır ve Buna Benzer Örülerek Yapılan Maddelerin İmalatı Sektör Raporu,
- Kâğıt ve Kâğıt Ürünleri İmalatı Sektör Raporu,
- Basım ve Yayım; Plak, Kaset vb. Kayıtlı Medyanın Çoğaltılması Sektör Raporu,
- Kok Kömürü, Rafine Edilmiş Petrol Ürünleri ve Nükleer Yakıt İmalatı Sektör Raporu,
- Kimyasal Madde ve Ürünlerin İmalatı Sektör Raporu,
- Plastik ve Kauçuk Ürünleri İmalatı Sektör Raporu,
- Metalik Olmayan Diğer Mineral Ürünlerin İmalatı Sektör Raporu,
- Ana Metal Sanayii Sektör Raporu,
- Makine ve Teçhizatı Hariç; Metal Eşya Sanayi Sektör Raporu,
- Başka Yerde Sınıflandırılmamış (BYS) Makine ve Teçhizat İmalatı Sektör Raporu,
- Büro, Muhasebe ve Bilgi İşlem Makineleri İmalatı Sektör Raporu,
- Başka Yerde Sınıflandırılmamış (BYS) Elektrikli Makine ve Cihazların İmalatı Sektör Raporu,
- Radyo, Televizyon, Haberleşme Teçhizatı ve Cihazları İmalatı Sektör Raporu,
- Tıbbi Aletler; Hassas ve Optik Aletler ile Saat İmalatı Sektör Raporu,
- Motorlu Kara Taşıtı; Römork ve Yarı-Römork İmalatı Sektör Raporu,
- Diğer Ulaşım Araçlarının İmalatı Sektör Raporu,
- Mobilya İmalatı; Başka Yerde Sınıflandırılmamış Diğer İmalat Sektör Raporu,
- Türkiye İmalat Sanayiinin Yapısal Analizi ve Sektörel Performans Değerlendirmesi (22 Ana Sektör İtibariyle),
- Mikro Finansman,
- İpoteğe Dayalı Konut Kredisi (Mortgage),
- Altyapı Yatırımlarının Finansmanı,
- Rize Stratejik Gelişme Raporu,
- Kars Stratejik Gelişme Raporu,
- Türkiye'nin Dış Ticareti ve İmalat Sanayiinin Mekânsal ve Yapısal Durumuna İlişkin Değerlendirmeler,
- Örnek Seçilmiş Ülkelerdeki Kalkınma Bankaları (Organizasyonları, Çalışma Yöntemleri, Kaynak ve Plasman Politikaları, Faaliyet Alanları, Ürün Çeşitleri),
- Dünya'da ve Türkiye'de Turizm Sektörü,
- Azerbaycan Ülke Sektör Araştırmaları; Tarım Sektörü,
- Azerbaycan Ülke Sektör Araştırmaları; Tarımsal Sanayii Sektörü (Gıda ve İçecek Sanayii, Tekstil ve Giyim Eşyası Sanayii),

- Azerbaycan Ülke Sektör Araştırmaları; Hafif İmalat Sanayii Sektörü (Deri İşleme ve Ayakkabı Sanayii, Kâğıt ve Kâğıt Ürünleri Sanayii, Makine İmalatı Sanayii, Mobilya Sanayii),
- Azerbaycan Ülke Sektör Araştırmaları; Lojistik Sektörü,
- Küresel Mali Kriz ve Reel Sektöre Muhtemel Etkileri Raporu,
- TR62 Adana Alt Bölgesi Stratejik Gelişme Raporu,
- Azerbaycan, Dağlık Şirvan Rayonu Potansiyel Yatırım Alanları Raporu
- Azerbaycan, Dağlık Şirvan Rayonu Yatırım Profilleri Raporu,
- Azerbaycan, Guba Haçmaz Rayonu Potansiyel Yatırım Alanları Raporu,
- Azerbaycan, Guba Haçmaz Rayonu Yatırım Profilleri Raporu,
- Azerbaycan, Şeki Zagatala Rayonu Potansiyel Yatırım Alanları Raporu,
- Azerbaycan, Şeki Zagatala Rayonu Yatırım Profilleri Raporu,
- Azerbaycan, Abşeron Rayonu Potansiyel Yatırım Alanları Raporu,
- Azerbaycan, Abşeron Rayonu Yatırım Profilleri Raporu,
- Azerbaycan, Lankeran Rayonu Potansiyel Yatırım Alanları Raporu,
- Azerbaycan, Lankeran Rayonu Yatırım Profilleri Raporu,
- Azerbaycan, Yukarı Karabağ Rayonu Potansiyel Yatırım Alanları Raporu,
- Azerbaycan, Yukarı Karabağ Rayonu Yatırım Profilleri Raporu,
- Azerbaycan, Aran Rayonu Potansiyel Yatırım Alanları Raporu,
- Azerbaycan, Aran Rayonu Yatırım Profilleri Raporu,
- Azerbaycan, Gence Qazax Rayonu Potansiyel Yatırım Alanları Raporu,
- Azerbaycan, Gence Qazax Rayonu Yatırım Profilleri Raporu,
- Enerji Sektörü Raporu,
- Bosna Hersek Ülke Profili,
- Bosna Hersek Tarım Sektörü,
- Bosna Hersek Tarım ve Tarımsal Sanayi Yatırım Profilleri,
- Bosna Hersek Turizm Sektörü,
- Bosna Hersek Turizm Sektörü Yatırım Profilleri,
- Bosna Hersek Enerji Sektörü,
- Bosna Hersek Altyapı Sektörü,
- Dış Ticaretin Yapısı ve Türkiye'nin Temel İhracatçı Sektörlerinde Rakip Ülkeler ve Pazar Payları araştırması,
- Ekonomik Gelişmeler Özet Değerlendirme Raporu, (periyodik)
- Temel Makroekonomik Göstergelerdeki Gelişmeler Sunumu, (periyodik)

Müdürlüğümüz tüm çalışmalarına Bankamız resmi web sitesinden; <http://www.kalkinma.com.tr/ekonomik-arastirma-raporlari.aspx> adresiyle ulaşılabilir.

Görüş ve önerilerinizi esam@kalkinma.com.tr adresine gönderebilirsiniz.