



Kalkınma

Belirli Göstergelerle
**İmalat Sanayindeki
Aylık Gelişmeler**

TÜRKİYE KALKINMA BANKASI A.Ş.

Ekonomik ve Sosyal Araştırmalar Müdürlüğü

**Eylül 2010
ANKARA**

Hazırlayanlar	Sektör Adı	Sayfa No
Dr. Serdar Şahinkaya	İmalat Sanayi Genel Değerlendirmesi.....	1
Filiz Keskin	Gıda Ürünleri ve İçecek İmalatı.....	7
Filiz Keskin	Tütün Ürünleri İmalatı.....	11
Ömür Genç	Tekstil Ürünleri İmalatı.....	15
Leyla Dolun	Giyim Eşyası İmalatı; Kürkün İşlenmesi ve Boyanması.....	19
O. Levent Boya	Deri İşleme, Saraciye ve Ayakkabı İmalatı.....	23
M. Oğuzhan Önen	Ağaç ve Mantar Ürünleri İmalatı (Mobilya hariç).....	27
Birgül Oğuzoğlu	Kâğıt ve Kâğıt Ürünleri İmalatı.....	31
B. Ali Eşiyok	Basım ve Yayım; Plak, Kaset v.b. Kayıtlı Medyanın Çoğaltılması.....	35
Yusuf Meder	Kok Kömürü, Rafine Edilmiş Petrol Ürünleri ve Nükleer Yakıt İmalatı.	39
Seher Ozan	Kimyasal Madde ve Ürünlerin İmalatı.....	43
Fulya Bayraktar	Plastik ve Kauçuk Ürünleri İmalatı.....	47
Faruk Sekmen	Metalik Olmayan Diğer Mineral Ürünlerin İmalatı.....	51
Erdal Ertuğrul	Ana Metal Sanayi.....	55
O. Levent Boya	Makine ve Teçhizatı Hariç; Metal Eşya Sanayi.....	59
M. Emin Karaca	Başka Yerde Sınıflandırılmamış (BYS) Makine ve Teçhizat İmalatı....	63
Birgül Oğuzoğlu	Büro, Muhasebe ve Bilgi İşlem Makineleri İmalatı.....	67
Emrah Ersoy	BYS. Elektrikli Makine ve Cihazların İmalatı.....	71
Erdal Ertuğrul	Radyo, TV, Haberleşme Teçhizatı ve Cihazları İmalatı.....	75
Ahmet Kandemir	Tıbbi Aletler; Hassas ve Optik Aletler ile Saat İmalatı.....	79
M. Ali Kafalı	Motorlu Kara Taşıtı, Römork ve Yarı Römork İmalatı.....	83
M. Oğuzhan Önen	Diğer Ulaşım Araçlarının İmalatı.....	87
B. Ali Eşiyok	Mobilya İmalatı; YYS. Diğer İmalatlar.....	91

ÖNSÖZ

İmalat sanayi sektöründe meydana gelen gelişmelerin aylık düzeyde izlendiği bu çalışmada, imalat sanayinin performansı, üretim endeksi, kapasite kullanım oranı ve dış ticaret (ihracat ve ithalat) verileri açısından değerlendirilmiştir.

Aylık periyotta sürdürülmesi planlanan bu çalışma ile, en yeni verilerle imalat sanayii ve alt sektörlerindeki gelişmeler ve değişimler izlenecektir. Çalışmanın üç göstergeden oluşmasının nedeni, imalat sanayii ile ilgili bu göstergelerin aylık periyotta yayınlanmasıdır. Üretim endeksi göstergesi ile imalat sanayi alt sektörlerinin üretim performansındaki değişimler izlenecektir. Kapasite kullanım oranı göstergesi ile (geniş anlamda) imalat sanayi alt sektörlerinin etkinliği ve alt sektörler bazında farklılaşma olup olmadığı belirlenebilecektir. Dış ticaret göstergeleri ile de hem iç ve dış piyasalardaki canlanma/daralma hem de ülke dış ticaretinin çok önemli bir kısmını temsil eden (ihracatta yaklaşık %90'lar ve üzeri, ithalatta yaklaşık yüzde 80'ler) imalat sanayi dış ticaretinden hareketle ülke dış ticaretindeki gelişmeler izlenebilecektir.

Çalışma her alt sektör için aynı biçim ve içerikte tasarlanmış, ayrıca eğilimlerin izlenebilmesi için tüm göstergelerin geçmiş dönem değerleri de dikkate alınmıştır. Bu sayede, hem alt sektör hem de imalat sanayi bazında sektörel değerlendirme ve karşılaştırmaların yapılabilmesi hedeflenmiştir.

Çalışmada kullanılan istatistiklerden üretim endeksi ve dış ticaret verileri Türkiye İstatistik Kurumu (TÜİK), kapasite kullanım oranına ilişkin veriler ise T.C. Merkez Bankası tarafından açıklanan istatistiklerden oluşmaktadır.

EKONOMİK VE SOSYAL ARAŞTIRMALAR MÜDÜRLÜĞÜ

İMALAT SANAYİ

Sektör Kodu (NACE): D

1. Sektöre İlişkin Genel Bilgiler

Sektördeki İşyeri Sayısı (Adet) (2008)	321,663
Sanayi İçindeki Payı	%98.42
Sanayi İçindeki Sırası	1
Sektörde Ücretli Çalışan Sayısı (Kişi) (2008)	2,538,408
Sanayi İçindeki Payı	%93.64
Sanayi İçindeki Sırası	1
Sektör Üretim Değeri (Milyon TL) (2008)	477,140
Sanayi İçindeki Payı	%84.15
Sanayi İçindeki Sırası	1
Sektör Katma Değeri (Milyon TL) (2008)	93,804
Sanayi İçindeki Payı	%85.03
Sanayi İçindeki Sırası	1

Sanayi sektörü; imalat sanayi (Nace: D), madencilik ve taşocakçılığı (Nace: C) ve elektrik, gaz, su (Nace: E) sektörlerinden oluşmaktadır. İmalat sanayi, sanayi sektöründeki; işyerlerinin yüzde 98.42'sini, ücretli çalışanların yüzde 93.64'ünü, üretim değeri bakımından yüzde 84.15'ini ve katma değer açısından da yüzde 85.03'ünü temsil etmektedir. Bu bağlamda İmalat sanayi sektörü, sanayiinin en önemli iş koludur.

2. Üretim Endeksi

2010 yılı Temmuz ayında 2005=100 temel yıllık sanayi üretim endeksi imalat sanayiinde 116.5 olarak gerçekleşmiştir. Üretim endeksi, bir önceki yılın aynı ayına göre yüzde 9.5 oranında artış gösterirken bir önceki aya göre de yüzde 2.2 oranında azalış kaydetmiştir.

Tablo 1: Temmuz 2010 Üretim Endeksi (2005=100)

	Endeks	Değişim (%) (Yıllık)	Değişim (%) (Aylık)
Toplam Sanayi	120.5	9.1	-0.1
İmalat Sanayi	116.5	9.5	-2.2

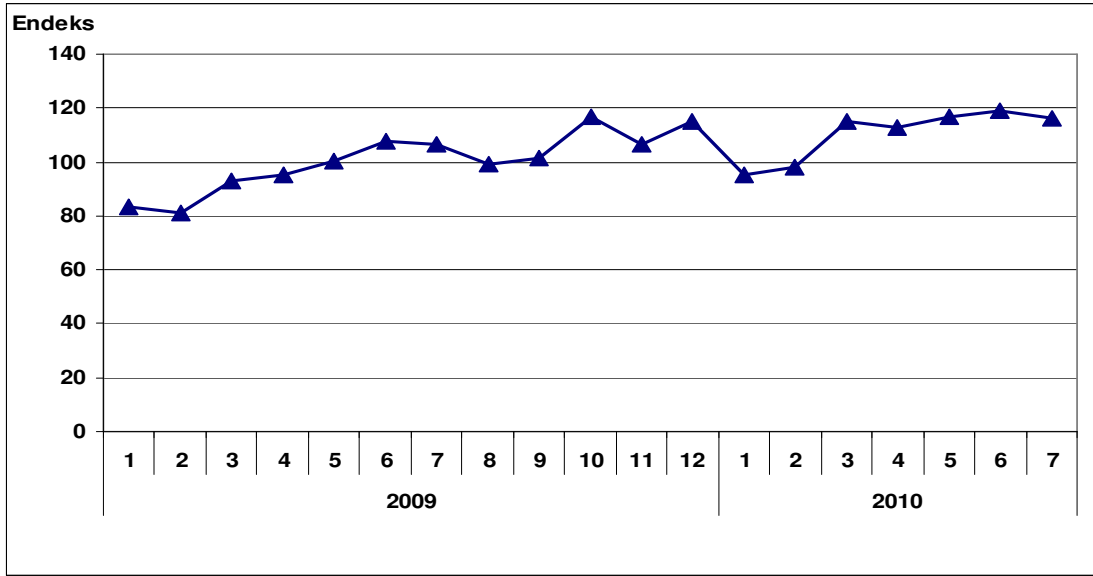
Grafik 1: Üretim Endeksinin Gelişimi (2005=100)

Bir önceki yılın aynı ayına göre imalat sanayi alt sektörleri incelendiğinde; yirmi iki alt sektörün beşinde **üretim azalışı** görülürken (*Gıda ürünleri ve içecek imalatı yüzde -2.4, Kok kömürü rafine edilmiş petrol ürünleri yüzde -0.3, B.y.s. makine ve teçhizat imalatı yüzde -63.5, B.y.s elektrikli makine ve cihazların imalatı yüzde -18.6 Motorlu kara taşıtı, römork ve yarı römork imalatı yüzde -17.6*), diğer sektörlerde üretim artışı kaydedilmiştir.

Tablo 2: Bir Önceki Yılın Aynı Ayına Göre Değişim Oranları (2005=100)

Sektör Kodu	Sektör Adı	Değişim (%)
D	İmalat Sanayi	8.0
15	Gıda ürünleri ve içecek imalatı	-2.4
16	Tütün ürünleri imalatı	12.4
17	Tekstil ürünleri imalatı	9.6
18	Giyim eşyası imalatı	17.1
19	Derinin tabaklanması ve işlenmesi	10.8
20	Ağaç ve ağaç mantarı ürünleri imalatı (mob. hariç)	2.4
21	Kağıt hamuru, kağıt ve kağıt ürünleri imalatı	1.5
22	Basım ve yayım	8.4
23	Kok kömürü rafine edilmiş petrol ürünleri	-0.3
24	Kimyasal madde ve ürünleri imalatı	17.7
25	Plastik ve kauçuk ürünleri imalatı	12.8
26	Metalik olmayan diğer mineral ürünleri imalatı	6.8
27	Ana metal sanayii	23.5
28	Makina ve teçhizat hariç; metal ürünleri imalatı	23.3
29	B.y.s. makine ve teçhizat imalatı	-63.5
30	Büro makineleri ve bilgisayar imalatı	26.7
31	B.y.s elektrikli makine ve cihazların imalatı	-18.6
32	Radyo, TV, haberleşme teçhizatı ve cihazları iml.	29.1
33	Tıbbi hassas ve optik aletler ile, saat imalatı	3.2
34	Motorlu kara taşıtı, Römork ve y.römork iml.	-17.6
35	Diğer ulaşım araçlarının imalatı	7.7
36	Mobilya imalatı b.y.s.diğer imalatlar	8.0

3. Kapasite Kullanım Oranı

2010 yılı Ağustos ayında İmalat sanayi genelinde kapasite kullanım oranı, geçen yılın aynı ayına göre 5.2 puan artarken bir önceki aya göre ise 1.3 puan azalarak yüzde 73.4 seviyesinde gerçekleşmiştir.

Tablo 3: Ağustos 2010 Kapasite Kullanım Oranı

	KKO (%)	Değişim (Puan) (Yıllık)	Değişim (Puan) (Aylık)
İmalat Sanayi	73.4	5.2	-1.3

Grafikten de görülebileceği gibi kapasite kullanım oranı, 2009'un ikinci yarısından itibaren yüzde 65-70 bandında salınmış olup 2010'un Nisan ayından itibaren küçük kıpırdanışlar göstermektedir.

Grafik 2: Kapasite Kullanım Oranının Gelişimi

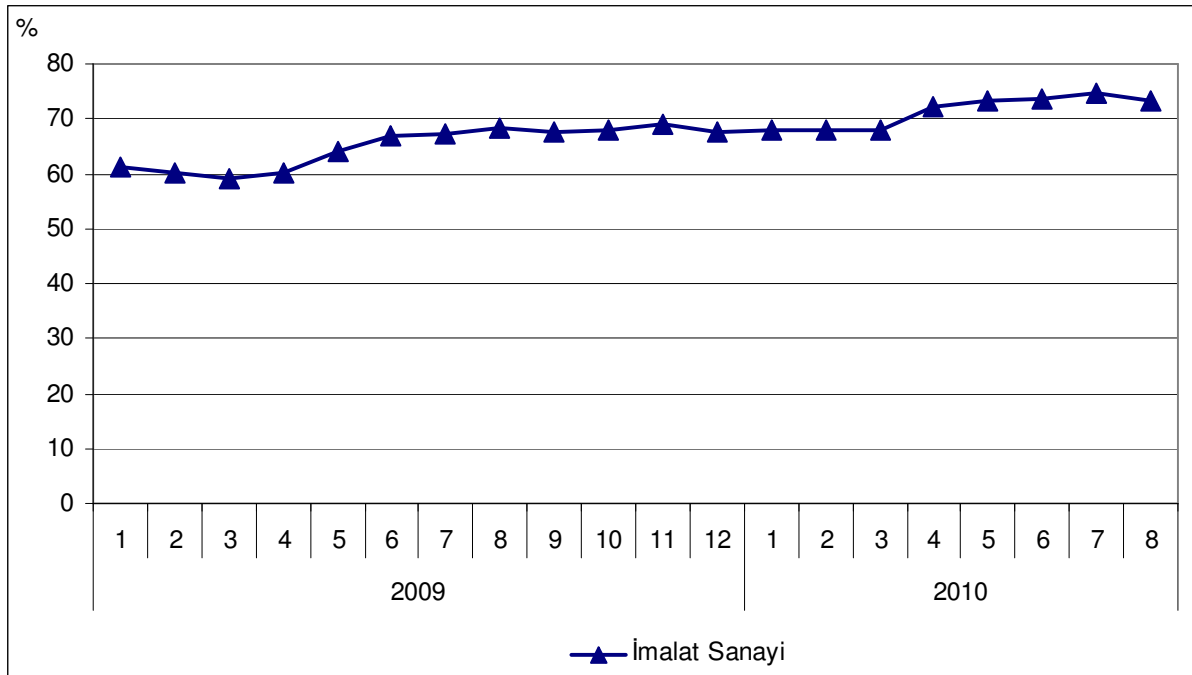

Alt sektörler temelinde kapasite kullanım oranlarına bakıldığında, doğal olarak bire bir tekabül etmese de, üretim endeksi gelişmeleri ile paralel bir görüntü arz ettiği not edilebilir.

2010 Ağustos itibarıyla en yüksek kapasite kullanım oranı, yüzde 81.3 düzeyi ile ağaç ve ağaç mantarı üretim imalatında, en düşük kapasite kullanım oranı ise yüzde 59.0 düzeyi ile Büro makineleri ve bilgisayar imalatı sektöründe gözlenmektedir.

Aşağıdaki tabloda alt sektörler bazında KKO'nun gelişimi verilmektedir.

Tablo 4: Sektörlere Göre Kapasite Kullanım Oranı

Sektör Kodu	Sektör Adı	KKO (%)
15	Gıda ürünleri ve içecek imalatı	68.7
16	Tütün ürünleri imalatı	73.2
17	Tekstil ürünleri imalatı	78.7
18	Giyim eşyası imalatı	76.1
19	Derinin tabaklanması ve işlenmesi	65.9
20	Ağaç ve ağaç mantarı ürünleri imalatı	81.3
21	Kağıt hamuru, kağıt ve kağıt ürünleri imalatı	76.1
22	Basım ve yayım	68.1
23	Kok kömürü, rafine edilmiş petrol ürünleri ve nükleer yakıt imalatı	76.8
24	Kimyasal madde ve ürünlerin imalatı	77.8
25	Plastik ve kauçuk ürünleri imalatı	73.7
26	Metalik olmayan diğer mineral ürünlerin imalatı	79.5
27	Ana metal sanayi	74.3
28	Makine ve teçhizatı hariç; fabrikasyon metal ürünleri imalatı	66.0
29	Başka yerde sınıflandırılmamış makine ve teçhizat imalatı	72.5
30	Büro makineleri ve bilgisayar imalatı	59.0
31	Başka yerde sınıflandırılmamış elektrikli makine ve cihazların imalatı	74.4
32	Radyo, televizyon, haberleşme teçhizatı ve cihazları imalatı	70.0
33	Tıbbi aletler; hassas ve optik aletler ile saat imalatı	74.2
34	Motorlu kara taşıtı, römork ve yarı römork imalatı	68.9
35	Diğer ulaşım araçlarının imalatı	71.4
36	Mobilya imalatı; başka yerde sınıflandırılmamış diğer imalatlar	63.9

4. Dış Ticaret

Türkiye İstatistik Kurumu ve Gümrük Müsteşarlığı işbirliği ile oluşturulan geçici dış ticaret verilerine göre; imalat sanayi sektöründe, 2010 yılı Temmuz ayında, 2009 yılının aynı ayına göre ihracat yüzde 4.9 artarak 9.0 milyar dolar, ithalat ise yüzde 24.5 oranında artarak 12.9 milyar dolar olarak gerçekleşmiştir. 2009 Temmuz ayında yüzde 82.5 olan ihracatın ithalatı karşılama oranı, 2010 Temmuz ayında dramatik bir biçimde yüzde 69.5'e gerilemiştir.

Tablo 5: Aylara Göre Dış Ticaret (Değer: 1,000 USD, Değişim: %)

	Yıl	İhracat (X)		İthalat (M)		X-M		X/M (%)	
		Değer	Değişim	Değer	Değişim	Değer	Değişim		
İMALAT	Ocak-Temmuz	2009	53,590,419		58,611,161		-5,020,742	91.4	
		2010	59,758,539	11.5	77,782,824	32.7	-18,024,285	259.0	76.8
	Temmuz	2009	8,568,603		10,383,100		-1,814,497		82.5
		2010	8,986,441	4.9	12,927,865	24.5	-3,941,424	117.2	69.5
SANAYİ	Ocak-Temmuz	2009	54,416,089		70,238,230		-15,822,141		77.5
		2010	61,387,382	12.8	91,534,121	30.3	-30,146,738		90.5
	Temmuz	2009	8,749,359		12,031,011		-3,281,652		72.7
		2010	9,267,294	5.9	15,025,441	24.9	-5,758,148		75.5

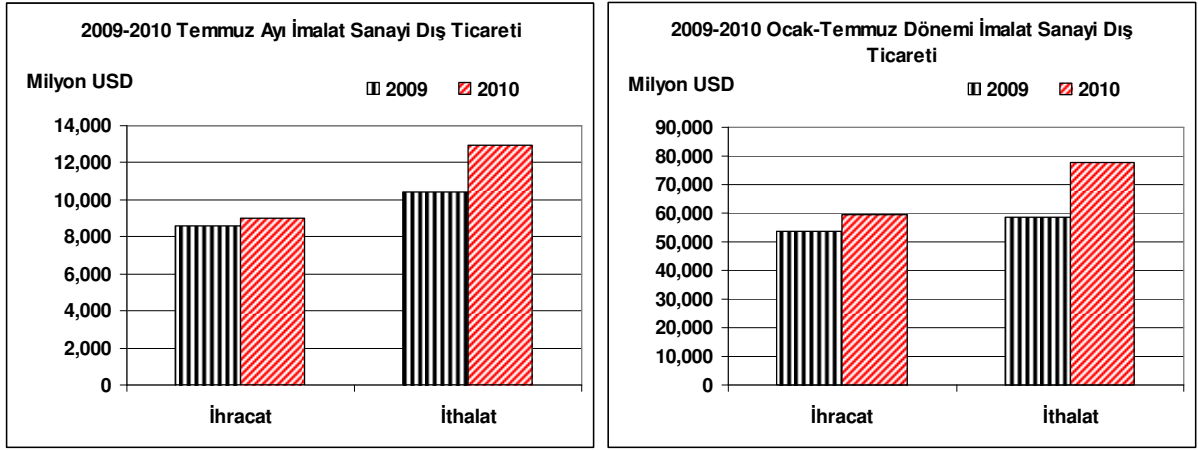
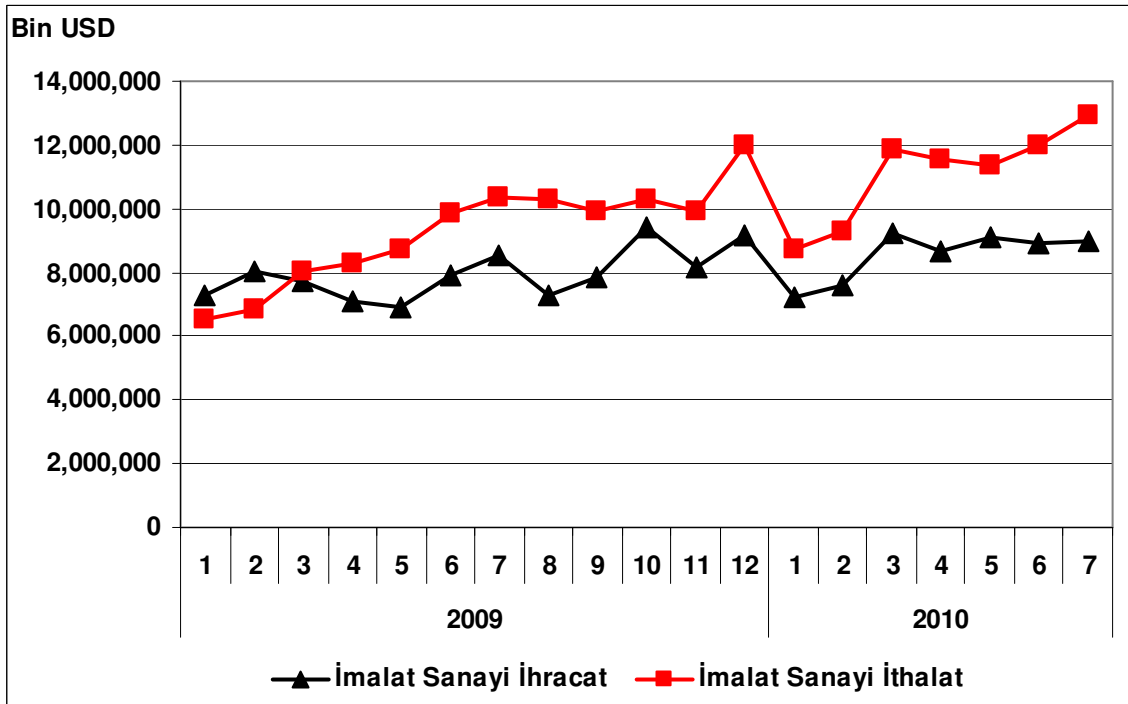
Grafik 3: İmalat Sanayi Dış Ticareti

Grafik 4: Dış Ticaretin Gelişimi

Grafik 5'ten de görüleceği gibi imalat sanayi üretimi ile ithalatı arasında bir uyum ve paralellik gözlenmektedir. Buradan hareketle, imalat sanayiinin bilhassa ara malları ve hammadde temini anlamında ithalata bağımlı bir yapı arzettiği ve iktisadi toparlanmaya paralel olarak yukarıda belirtilen kalemlerdeki artış nedeniyle ithalatın da hızlı bir şekilde arttığı söylenebilir.

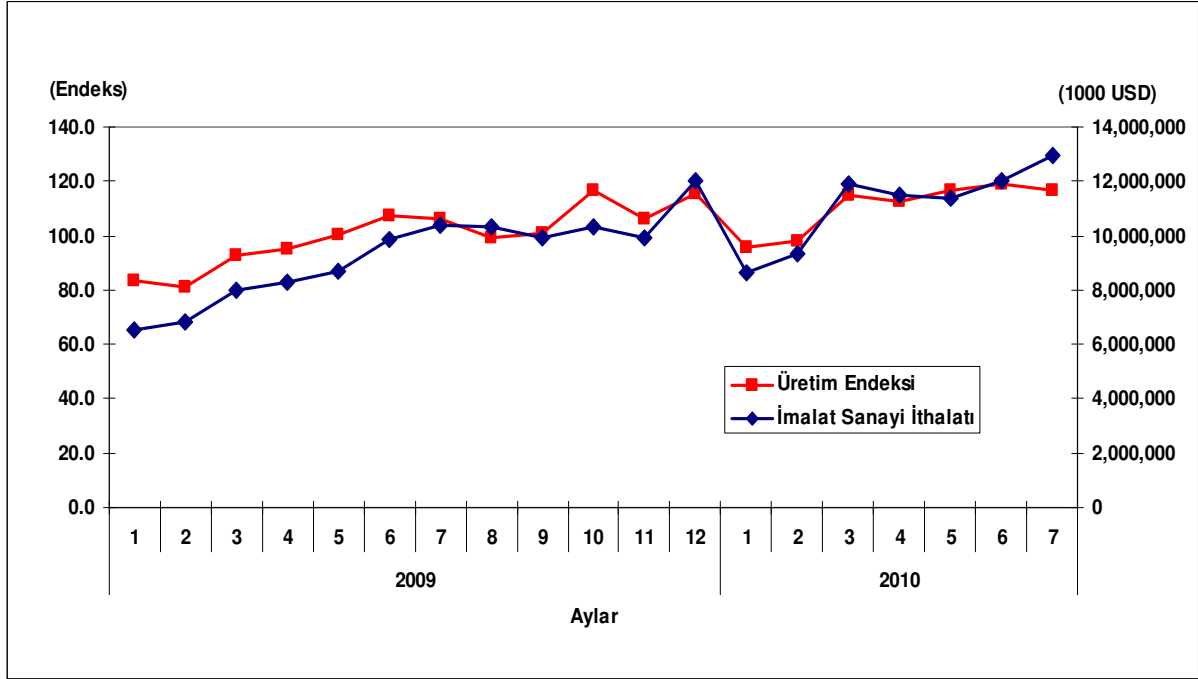
Grafik 5: Üretim ile İthalatın Senkronizasyonu



Ülke ekonomisindeki canlanmanın ve bu sayede ortaya çıkacak büyümenin ekonominin başka bir cephesinde (dış ticaret dengesi) bir bozulmaya yol açmadan, sürdürülebilir nitelik kazanması için orta ve uzun vadede uygulanacak iktisat politikaları vasıtasıyla ülke üretim yapısının net ithalatçı konumdan mümkün olduğunca uzaklaştırılması gerekmektedir.

Bu anlamda alt politika demeti olarak uygulanabilecek sanayi politikası, teşvik politikası, dış ticaret politikası tedbirleri gözden geçirilirken istihdam yaratabilecek büyüme politikaları birlikte düşünülmelidir.

GIDA ÜRÜNLERİ VE İÇECEK İMALATI

Sektör Kodu (NACE): 15

1. Sektöre İlişkin Genel Bilgiler

Sektördeki İşyeri Sayısı (Adet) (2008)	34,782
İmalat Sanayi İçindeki Payı	%10.81
İmalat Sanayi İçindeki Sırası	4
Sektörde Ücretli Çalışan Sayısı (Kişi) (2008)	288,678
İmalat Sanayi İçindeki Payı	%11.37
İmalat Sanayi İçindeki Sırası	3
Sektör Üretim Değeri (Milyon TL) (2008)	66,734
İmalat Sanayi İçindeki Payı	%13.99
İmalat Sanayi İçindeki Sırası	1
Sektör Katma Değeri (Milyon TL) (2008)	10,985
İmalat Sanayi İçindeki Payı	%11.71
İmalat Sanayi İçindeki Sırası	2

2. Üretim Endeksi

2010 yılı Temmuz ayında 2005=100 temel yıllık sanayi üretim endeksi gıda ve içecek sektöründe 114.9 olarak gerçekleşmiştir. Üretim endeksi, bir önceki yılın aynı ayına göre yüzde 8.0 oranında artarken, bir önceki aya göre yüzde 4.3 oranında artış kaydetmiştir.

Tablo 1: Temmuz 2010 Üretim Endeksi (2005=100)

	Endeks	Değişim (%) (Yıllık)	Değişim (%) (Aylık)
Toplam Sanayi	120.5	9.1	-0.1
İmalat Sanayi	116.5	9.5	-2.2
Gıda Ürünleri ve İçecek İmalatı	114.9	8.1	4.3

Temmuz ayında imalat sanayi üretim endeksi ise bir önceki yılın aynı ayına göre yüzde 9.5 oranında artarken, gıda ve içecek sektöründeki artış oranı imalat sanayinin altında gerçekleşmiştir.

Grafik 1: Üretim Endeksinin Gelişimi (2005=100)

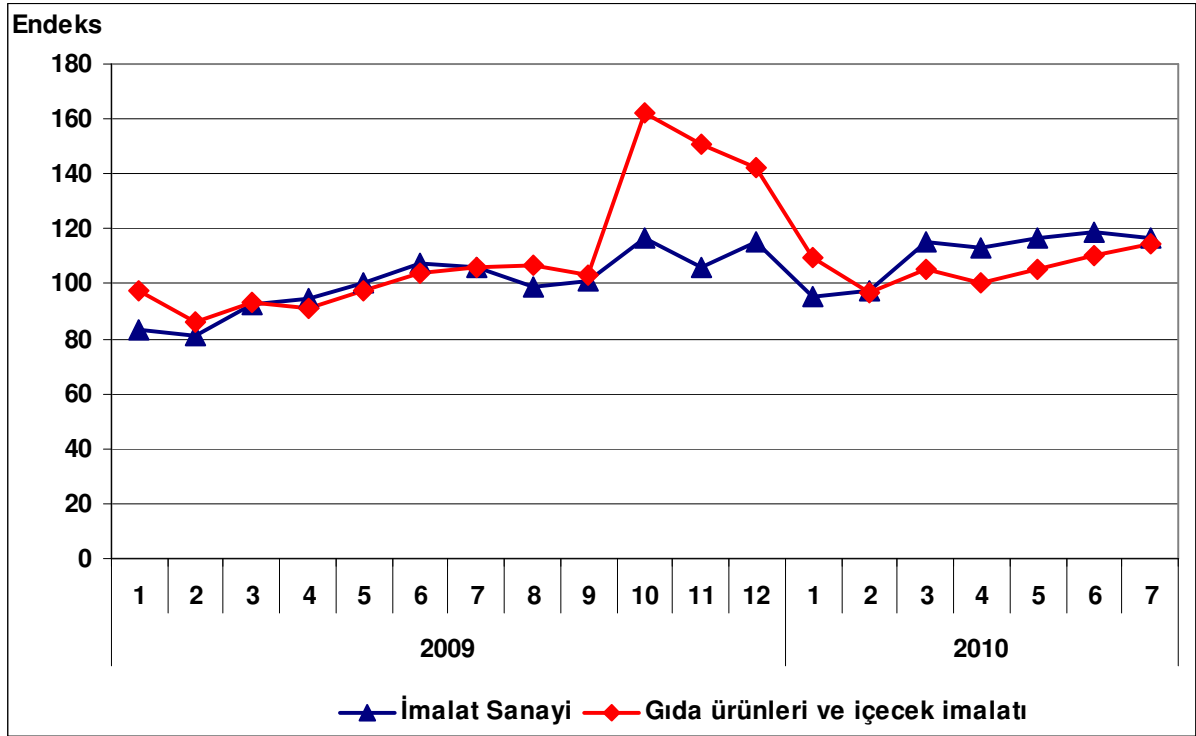

3. Kapasite Kullanım Oranı

2010 yılı Ağustos ayında gıda ve içecek sektöründe kapasite kullanım oranı yüzde 68.7 olarak gerçekleşmiştir. Kapasite kullanım oranı, bir önceki yılın aynı ayına göre 2.1 puan azalırken, bir önceki aya göre 1.1 puan azalış kaydetmiştir.

Tablo 2: Ağustos 2010 Kapasite Kullanım Oranı

	KKO (%)	Değişim (Puan) (Yıllık)	Değişim (Puan) (Aylık)
İmalat Sanayi	73.4	5.2	-1.3
Gıda Ürünleri ve İçecek İmalatı	68.7	-2.1	-1.1

Ağustos ayında, imalat sanayi genelinde kapasite kullanım oranı ise bir önceki aya göre azalarak yüzde 73.4 seviyesinde gerçekleşmiş, yıllık bazda 5.2 puan artmıştır. Böylece, Ağustos ayında gıda ve içecek sektöründe kapasite kullanım oranı imalat sanayinin 4.7 puan altında gerçekleşirken, yıllık bazda kapasite kullanım oranında azalış gerçekleşmiştir.

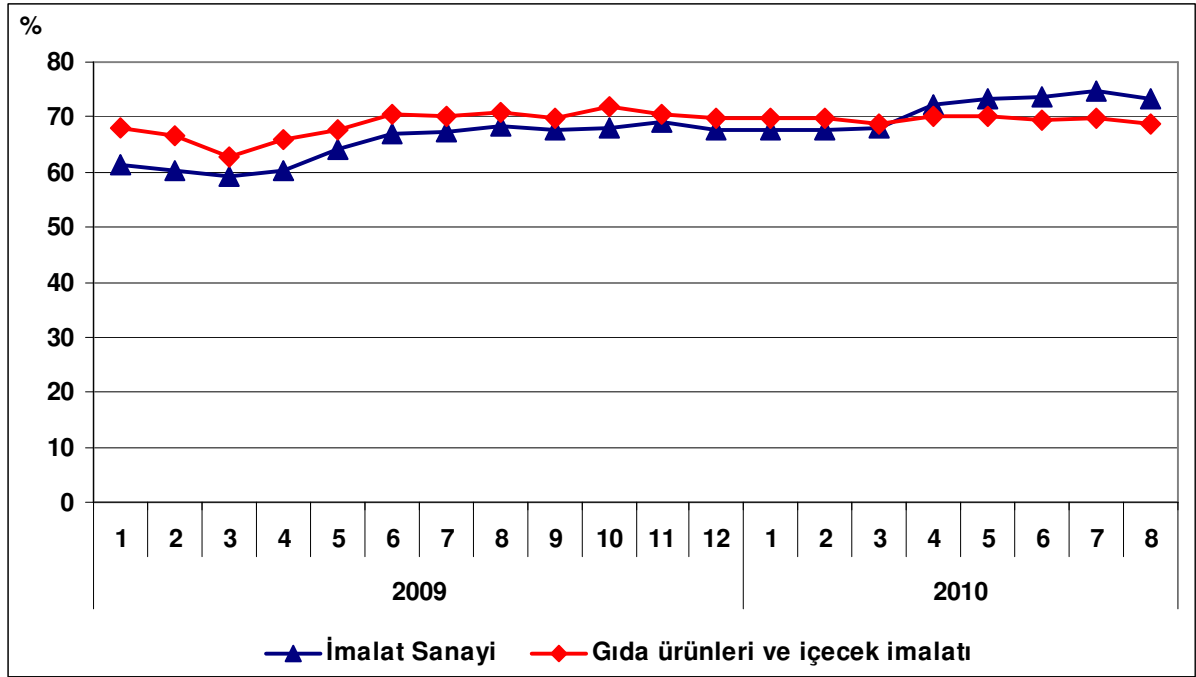
Grafik 2: Kapasite Kullanım Oranının Gelişimi

4. Dış Ticaret

Türkiye İstatistik Kurumu ve Gümrük Müsteşarlığı işbirliği ile oluşturulan geçici dış ticaret verilerine göre; gıda ve içecek sektöründe, 2010 yılı Temmuz ayında, 2009 yılının aynı ayına göre ihracat yüzde 10.4 artarak 536 milyon dolar, ithalat ise yüzde 3.5 azalarak 262.7 milyon dolar olarak gerçekleşmiştir. Aynı dönemde dış ticaret fazlası 213 milyon dolardan 273 milyon dolara yükselmiştir.

2009 Temmuz ayında yüzde 178 olan ihracatın ithalatı karşılama oranı, 2010 Temmuz ayında yüzde 204'e yükselmiştir.

Tablo 3: Aylara Göre Dış Ticaret (Değer: 1,000 USD, Değişim: %)

	Yıl	İhracat (X)		İthalat (M)		X-M		X/M (%)	
		Değer	Değişim	Değer	Değişim	Değer	Değişim		
SEKTÖR	Ocak- Temmuz	2009	3,270,355		1,790,848		1,479,507	183	
		2010	3,463,471	5.9	1,764,624	-1.5	1,698,847	14.8	196
	Temmuz	2009	485,503		272,092		213,411		178
		2010	536,046	10.4	262,664	-3.5	273,382	28.1	204
İMALAT	Ocak- Temmuz	2009	53,590,419		58,611,161		-5,020,742		91
		2010	59,758,539	11.5	77,782,824	32.7	-18,024,285	259.0	77
	Temmuz	2009	8,568,603		10,383,100		-1,814,497		83
		2010	8,986,441	4.9	12,927,865	24.5	-3,941,424	117.2	70

Grafik 3: Gıda Ürünleri ve İçecek İmalatı Dış Ticareti

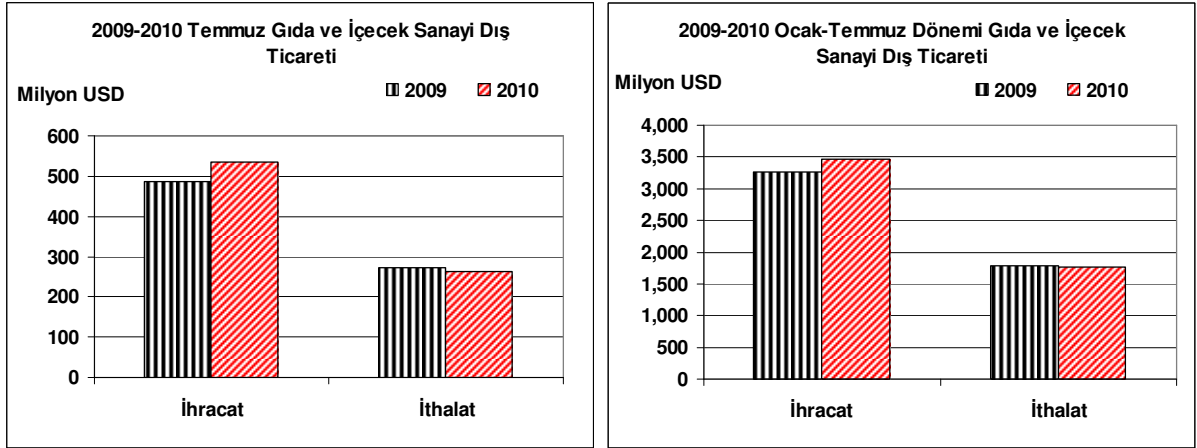

Grafik 4: Gıda Ürünleri ve İçecek İmalatı Dış Ticaretinin Gelişimi

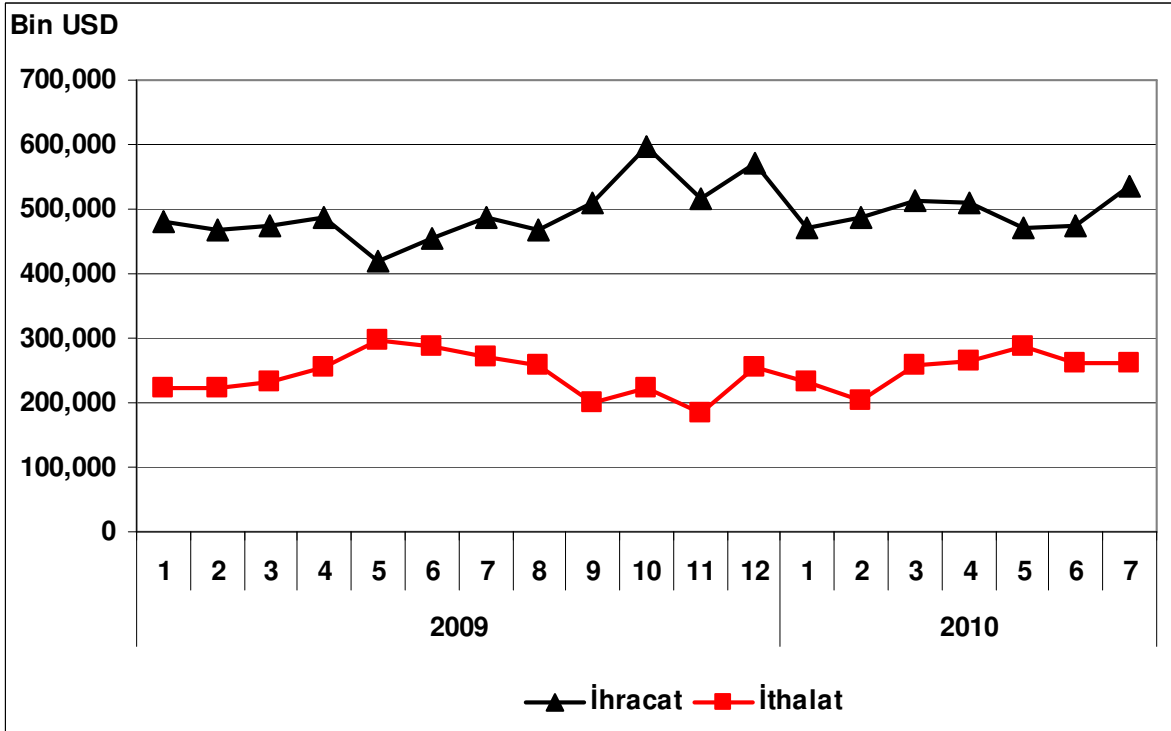

TÜTÜN ÜRÜNLERİ İMALATI

Sektör Kodu (NACE): 16

1. Sektöre İlişkin Genel Bilgiler

Sektördeki İşyeri Sayısı (Adet) (2008)	28
İmalat Sanayi İçindeki Payı	%0.01
İmalat Sanayi İçindeki Sırası	22

Sektörde Ücretli Çalışan Sayısı (Kişi) (2008)	18,661
İmalat Sanayi İçindeki Payı	%0.74
İmalat Sanayi İçindeki Sırası	20

Sektör Üretim Değeri (Milyon TL) (2008)	3,255
İmalat Sanayi İçindeki Payı	%0.68
İmalat Sanayi İçindeki Sırası	20

Sektör Katma Değeri (Milyon TL) (2008)	1,038
İmalat Sanayi İçindeki Payı	%1.11
İmalat Sanayi İçindeki Sırası	19

2. Üretim Endeksi

2010 yılı Temmuz ayında 2005=100 temel yıllık sanayi üretim endeksi tütün ürünleri imalatı sektöründe 105.9 olarak gerçekleşmiştir. Üretim endeksi, bir önceki yılın aynı ayına göre yüzde 2.4 oranında azalırken, bir önceki aya göre yüzde 6.1 oranında artış kaydetmiştir.

Tablo 1: Temmuz 2010 Üretim Endeksi (2005=100)

	Endeks	Değişim (%) (Yıllık)	Değişim (%) (Aylık)
Toplam Sanayi	120.5	9.0	-0.1
İmalat Sanayi	116.5	9.5	-2.1
Tütün Ürünleri İmalatı	105.9	-2.4	6.1

Temmuz ayında imalat sanayi üretim endeksi ise bir önceki yılın aynı ayına göre yüzde 9.5 oranında artarken, tütün ürünleri imalatı sektöründe yüzde 2.4 oranında azalış kaydedilmiştir.

Grafik 1: Üretim Endeksinin Gelişimi (2005=100)

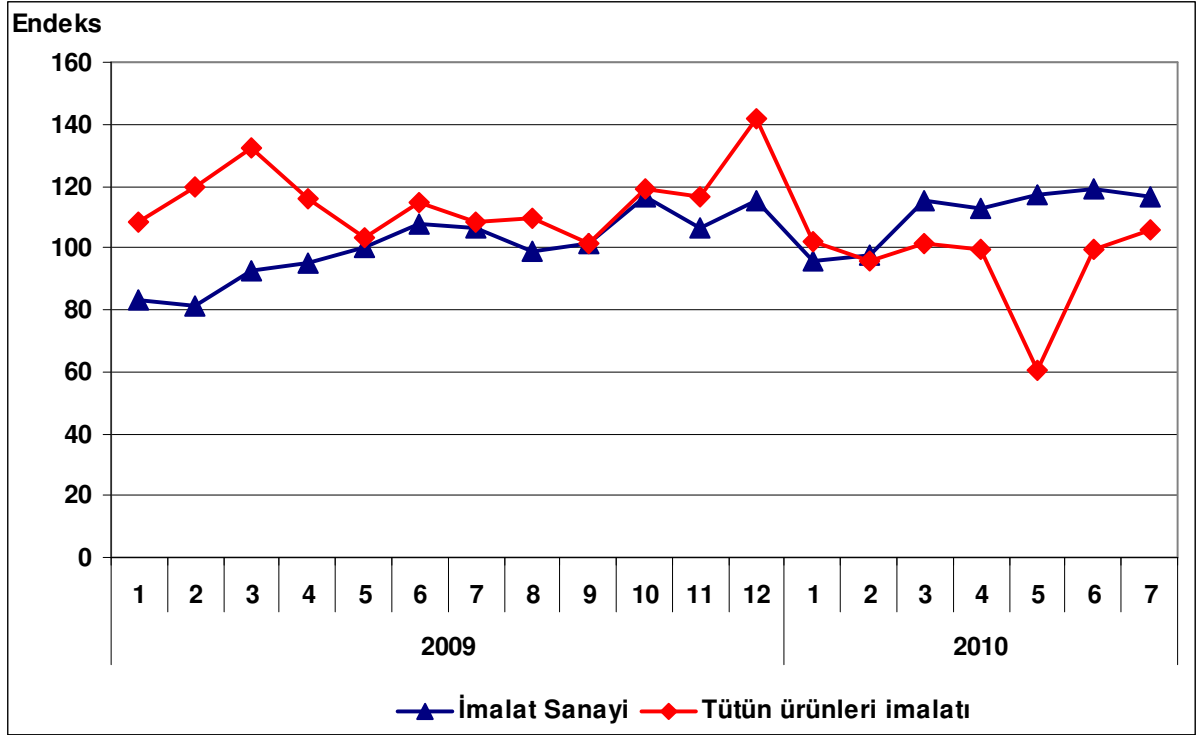

3. Kapasite Kullanım Oranı

2010 yılı Ağustos ayında tütün ürünleri imalatı sektöründe kapasite kullanım oranı yüzde 73.2 olarak gerçekleşmiştir. Kapasite kullanım oranı, bir önceki yılın aynı ayına göre 5.6 puan azalırken, bir önceki aya göre de 8.7 puan azalış kaydetmiştir.

Tablo 2: Ağustos 2010 Kapasite Kullanım Oranı

	KKO (%)	Değişim (Puan) (Yıllık)	Değişim (Puan) (Aylık)
İmalat Sanayi	73.4	5.2	-1.3
Tütün Ürünleri İmalatı	73.2	-5.6	-8.7

Ağustos ayında, imalat sanayi genelinde kapasite kullanım oranı ise yüzde 73.4 seviyesinde gerçekleşerek, yıllık bazda 5.2 puan artmıştır. Böylece, Ağustos ayında tütün ürünleri imalatı sektöründe kapasite kullanım oranı imalat sanayinin 0.2 puan altında gerçekleşirken, imalat sanayinde yıllık bazda artış kaydedilmesine rağmen tütün ürünlerinde azalış kaydedilmiştir.

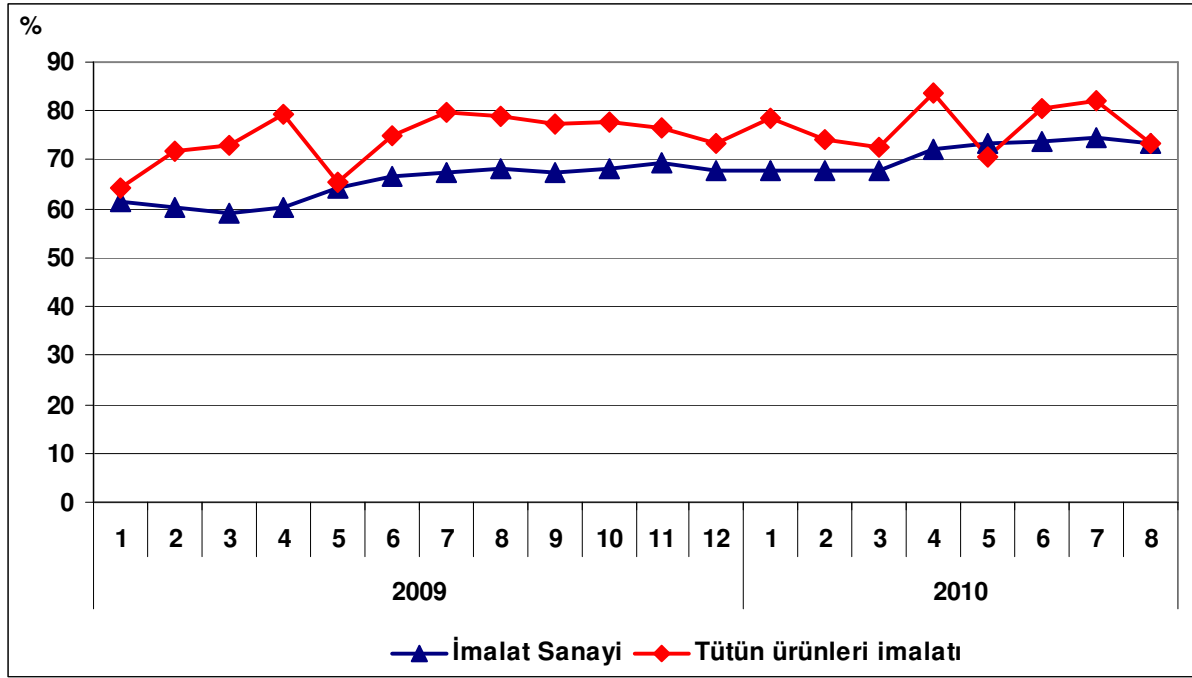
Grafik 2: Kapasite Kullanım Oranının Gelişimi

4. Dış Ticaret

Türkiye İstatistik Kurumu ve Gümrük Müsteşarlığı işbirliği ile oluşturulan geçici dış ticaret verilerine göre; tütün ürünleri imalatı sektöründe, 2010 yılı Temmuz ayında, 2009 yılının aynı ayına göre ihracat yüzde 14.7 azalarak 21.7 milyon dolar, ithalat ise yüzde 4.2 azalarak 9.8 milyon dolar olarak gerçekleşmiştir. Aynı dönemde dış ticaret fazlası 15 milyon dolardan 11.8 milyon dolara düşmüştür.

2009 Temmuz ayında yüzde 248 olan ihracatın ithalatı karşılama oranı, 2010 Temmuz ayında yüzde 221'e düşmüştür.

Tablo 3: Aylara Göre Dış Ticaret (Değer: 1,000 USD, Değişim: %)

SEKTÖR	Yıl	İhracat (X)		İthalat (M)		X-M		X/M (%)
		Değer	Değişim	Değer	Değişim	Değer	Değişim	
SEKTÖR	Ocak-Temmuz	2009	175,161		61,059		114,102	287
		2010	160,987	-8.1	52,685	-13.7	108,302	-5.1
	Temmuz	2009	25,470		10,277		15,193	248
		2010	21,714	-14.7	9,846	-4.2	11,868	-21.9
İMALAT	Ocak-Temmuz	2009	53,590,419		58,611,161		-5,020,742	91
		2010	59,758,539	11.5	77,782,824	32.7	-18,024,285	259.0
	Temmuz	2009	8,568,603		10,383,100		-1,814,497	83
		2010	8,986,441	4.9	12,927,865	24.5	-3,941,424	117.2

Grafik 3: Tütün Ürünleri İmalatı Dış Ticareti

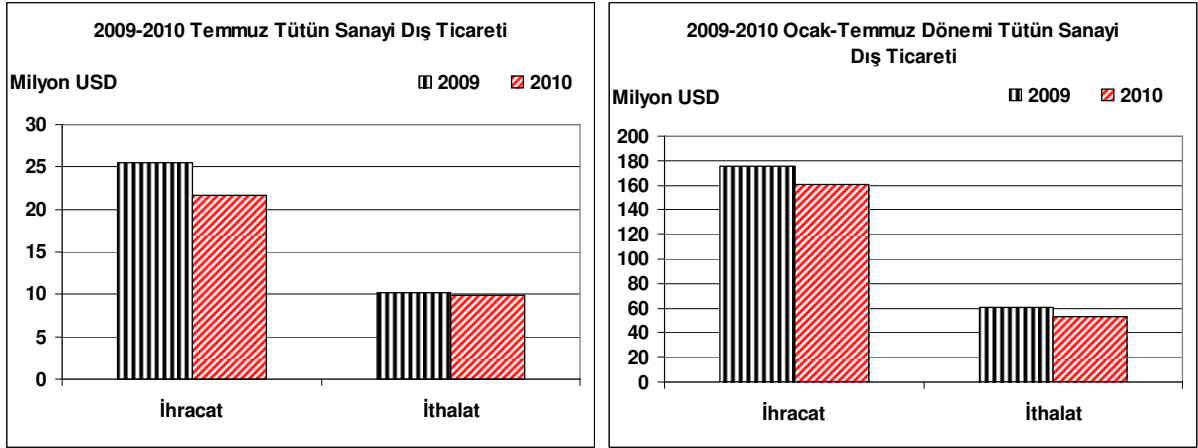

Grafik 4: Tütün Ürünleri İmalatı Dış Ticaretin Gelişimi

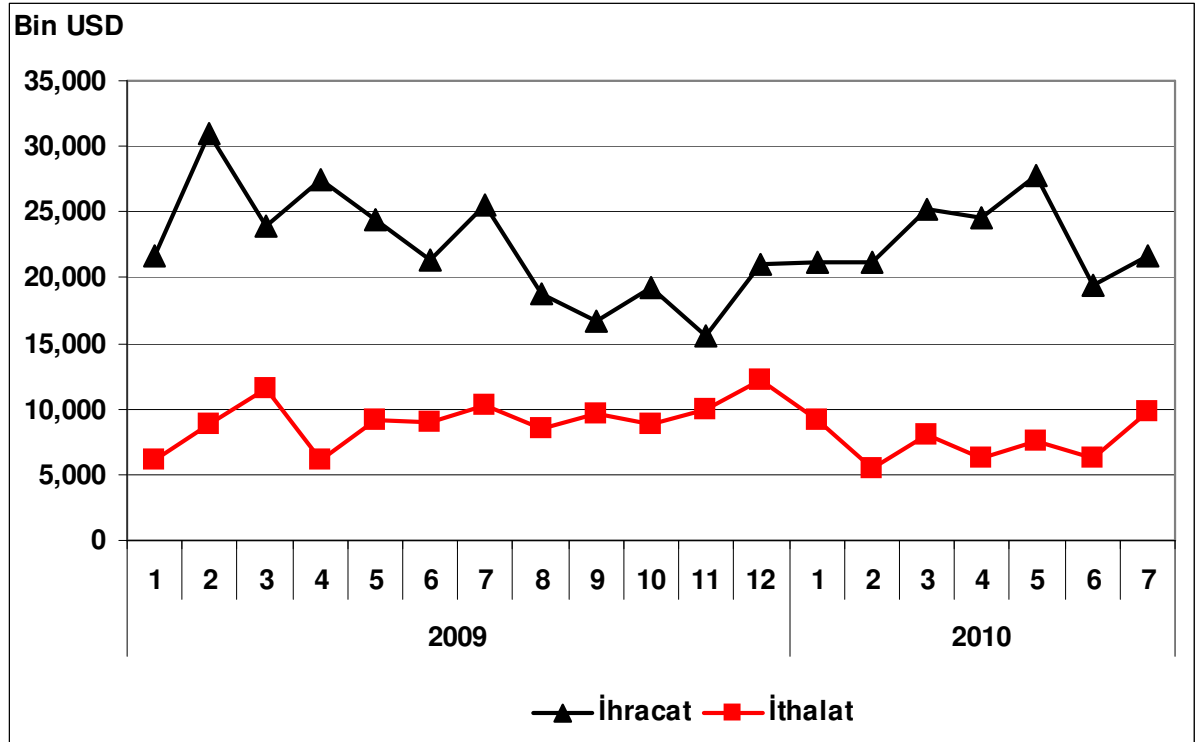

TEKSTİL ÜRÜNLERİ İMALATI SEKTÖRÜ

Sektör Kodu (NACE): 17

1. Sektöre İlişkin Genel Bilgiler

Sektördeki İşyeri Sayısı (Adet) (2008)	24,056
İmalat Sanayi İçindeki Payı	%7.48
İmalat Sanayi İçindeki Sırası	6

Sektörde Ücretli Çalışan Sayısı (Kişi) (2008)	350,454
İmalat Sanayi İçindeki Payı	%13.8
İmalat Sanayi İçindeki Sırası	2

Sektör Üretim Değeri (Milyon TL) (2008)	38,261
İmalat Sanayi İçindeki Payı	%8.02
İmalat Sanayi İçindeki Sırası	4

Sektör Katma Değeri (Milyon TL) (2008)	8,136
İmalat Sanayi İçindeki Payı	%8.67
İmalat Sanayi İçindeki Sırası	3

2. Üretim Endeksi

2010 yılı Temmuz ayında 2005=100 temel yıllık sanayi üretim endeksi, tekstil ürünleri imalatı sektöründe 99.6 olarak gerçekleşmiştir. Üretim endeksi, bir önceki yılın aynı ayına göre yüzde 12.5 artarken, bir önceki aya göre yüzde 3 artış kaydetmiştir.

Tablo 1: Temmuz 2010 Üretim Endeksi (2005=100)

	Endeks	Değişim (%) (Yıllık)	Değişim (%) (Aylık)
Toplam Sanayi	120.5	9.1	-0.1
İmalat Sanayi	116.5	9.5	-2.2
Tekstil Ürünleri İmalatı	99.6	12.5	3.0

Temmuz ayı itibarıyla imalat sanayi üretim endeksi bir önceki yılın aynı ayına göre yüzde 9.5 artmasına karşın, tekstil ürünleri imalatı sektöründeki artış oranı yüzde 12.5 ile imalat sanayi artışının 3 puan üzerinde gerçekleşmiştir.

Grafik 1: Üretim Endeksinin Gelişimi (2005=100)

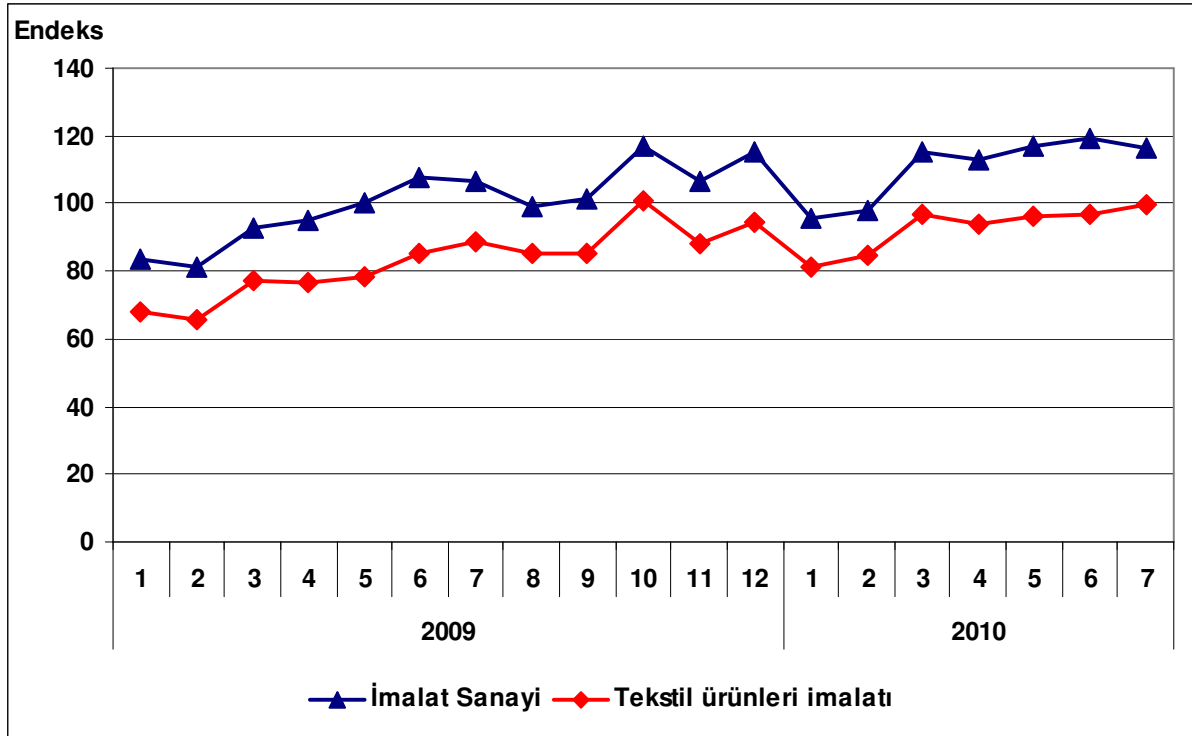

3. Kapasite Kullanım Oranı

2010 yılı Ağustos ayında tekstil sektöründe kapasite kullanım oranı yüzde 78.7 olarak gerçekleşmiştir. Kapasite kullanım oranı bir önceki yılın aynı ayına göre 8.6 puan artarken, bir önceki aya göre 1 puan artış kaydetmiştir.

Tablo 2: Ağustos 2010 Kapasite Kullanım Oranı

	KKO (%)	Değişim (Puan) (Yıllık)	Değişim (Puan) (Aylık)
İmalat Sanayi	73.4	5.2	-1.3
Tekstil Ürünleri İmalatı	78.7	8.6	1.0

Ağustos ayında imalat sanayi genelinde kapasite kullanım oranı yüzde 73.4 seviyesinde gerçekleşerek, yıllık bazda 5.2 puan atmıştır. Böylece Temmuz ayında tekstil sektöründe kapasite kullanım oranı imalat sanayinin 5.3 puan üstünde gerçekleşirken, yıllık artış düzeyi de imalat sanayinin 3.4 puan üstünde gerçekleşmiştir.

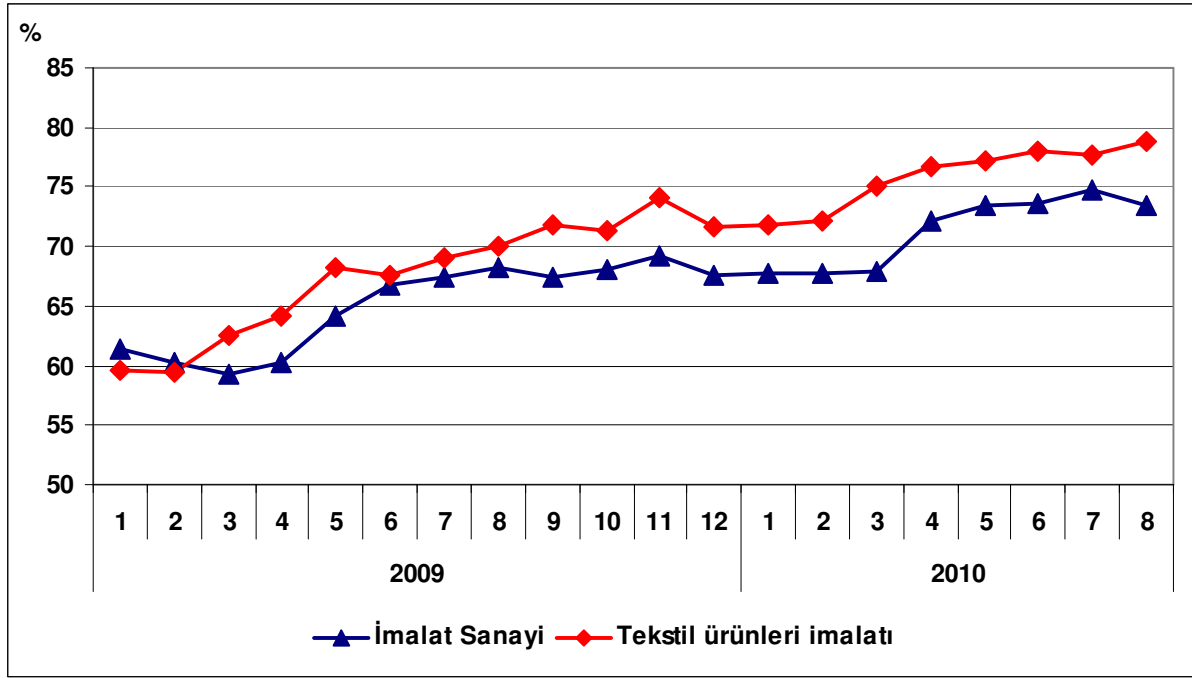
Grafik 2: Kapasite Kullanım Oranının Gelişimi

4. Dış Ticaret

Türkiye İstatistik Kurumu ve Gümrük Müsteşarlığı işbirliği ile oluşturulan geçici dış ticaret verilerine göre, tekstil sektöründe ihracat 2010 yılı Temmuz ayında, 2009 yılının aynı ayına göre yüzde 12.5 oranında artarak 981 milyon dolara, ithalat ise yüzde 39.6 oranında artarak 576 milyon dolara ulaşmıştır.

İhracatın ithalatı karşılama oranı 2009 yılının Temmuz ayında yüzde 211.5 iken, 2010 yılının Temmuz ayında yüzde 170.4'e gerilemiştir.

Tablo 3: Aylara Göre Dış Ticaret (Değer: 1,000 USD, Değişim: %)

	Yıl	İhracat (X)		İthalat (M)		X-M		X/M (%)	
		Değer	Değişim	Değer	Değişim	Değer	Değişim		
SEKTÖR	Ocak- Temmuz	2009	4,995,185		2,169,488		2,825,697	230.2	
		2010	5,868,930	17.5	3,321,800	53.1	2,547,130	-9.9	176.7
	Temmuz	2009	871,852		412,274		459,578		211.5
		2010	980,998	12.5	575,630	39.6	405,368	-11.8	170.4
İMALAT	Ocak- Temmuz	2009	53,590,419		58,611,161		-5,020,742		91.4
		2010	59,758,539	11.5	77,782,824	32.7	-18,024,285	259.0	76.8
	Temmuz	2009	8,568,603		10,383,100		-1,814,497		82.5
		2010	8,986,441	4.9	12,927,865	24.5	-3,941,424	117.2	69.5

Grafik 3: Tekstil Ürünleri İmalatı Dış Ticareti

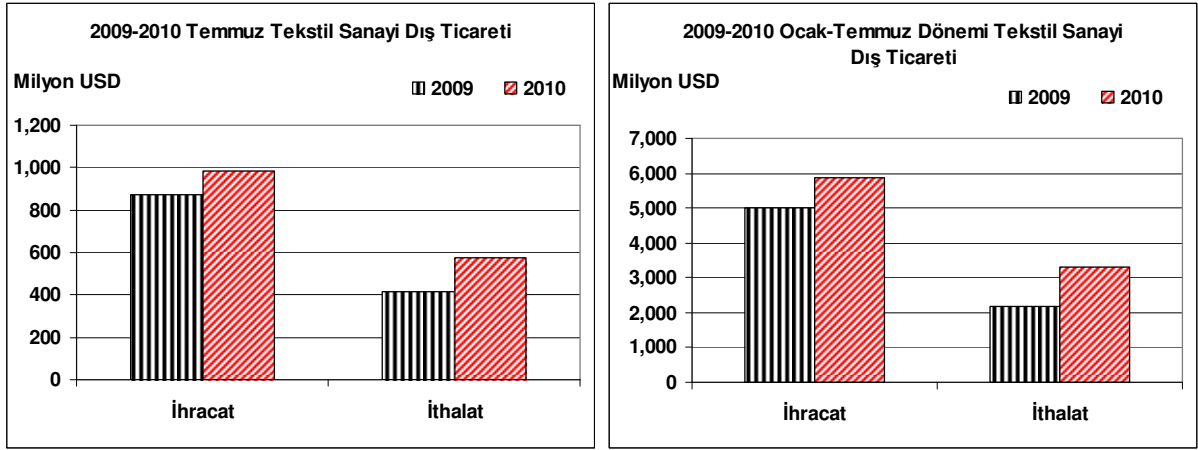

Grafik 4: Tekstil Ürünleri İmalatı Dış Ticaretinin Gelişimi

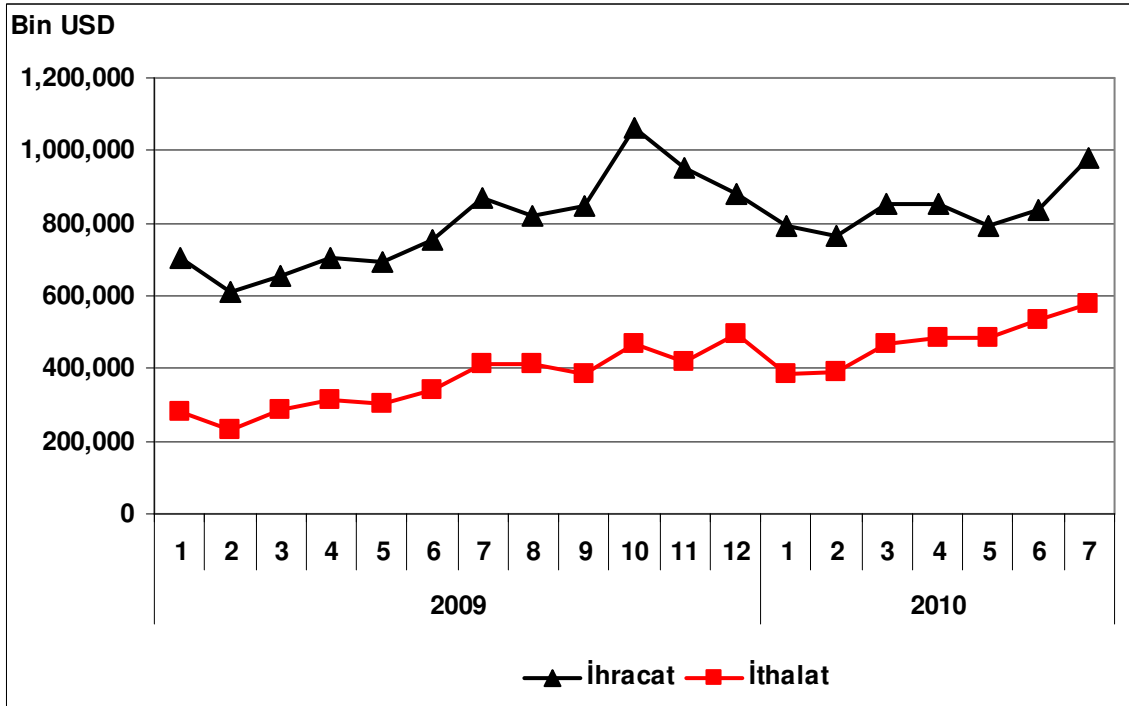

GİYİM EŞYASI İMALATI, KÜRKÜN İŞLENMESİ VE BOYANMASI

Sektör Kodu (NACE): 18

1. Sektöre İlişkin Genel Bilgiler

Sektördeki İşyeri Sayısı (Adet) (2008)	48,563
İmalat Sanayi İçindeki Payı	%15.10
İmalat Sanayi İçindeki Sırası	2
Sektörde Ücretli Çalışan Sayısı (Kişi) (2008)	352,469
İmalat Sanayi İçindeki Payı	%13.89
İmalat Sanayi İçindeki Sırası	1
Sektör Üretim Değeri (Milyon TL) (2008)	27,716
İmalat Sanayi İçindeki Payı	%5.81
İmalat Sanayi İçindeki Sırası	8
Sektör Katma Değeri (Milyon TL) (2008)	5,601
İmalat Sanayi İçindeki Payı	%5.97
İmalat Sanayi İçindeki Sırası	8

2. Üretim Endeksi

2010 yılı Temmuz ayında 2005=100 temel yıllı sanayi üretim endeksi giyim eşyası imalatı, kürkün işlenmesi ve boyanması sektöründe 95.52 olarak gerçekleşmiştir. Üretim endeksi, bir önceki yılın aynı ayına göre yüzde 9.65 oranında artarken, bir önceki aya göre yüzde 1.96 oranında artma kaydetmiştir.

Tablo 1: Temmuz 2010 Üretim Endeksi (2005=100)

	Endeks	Değişim (%) (Yıllık)	Değişim (%) (Aylık)
Toplam Sanayi	120.54	9.13	-0.05
İmalat Sanayi	116.45	9.49	-2.2
Giyim eşyası İmalatı	95.52	9.65	1.96

Grafik 1: Üretim Endeksinin Gelişimi (2005=100)

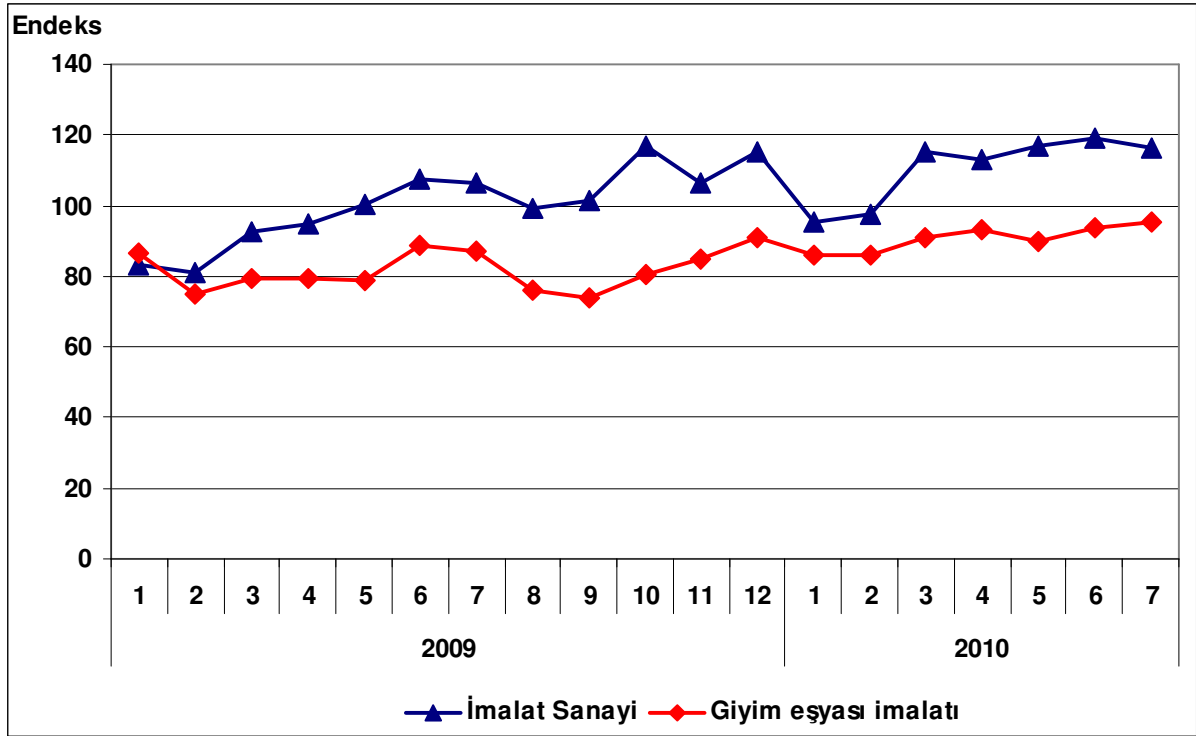

3. Kapasite Kullanım Oranı

2010 yılı Ağustos ayında giyim eşyası imalatı, kürkün işlenmesi ve boyanması sektöründe kapasite kullanım oranı yüzde 76.1 olarak gerçekleşmiştir. Kapasite kullanım oranı, bir önceki yılın aynı ayına göre 6.4 puan artarken, bir önceki aya göre 2 puan azalış kaydetmiştir.

Tablo 2: Ağustos 2010 Kapasite Kullanım Oranı

	KKO (%)	Değişim (Puan) (Yıllık)	Değişim (Puan) (Aylık)
İmalat Sanayi	73.4	5.2	1.3
Giyim eşyası imalatı,	76.1	6.4	-2.0

Ağustos ayında, imalat sanayi genelinde kapasite kullanım oranı ise yüzde 73.4 seviyesinde gerçekleşmiştir. Giyim eşyası imalatı, kürkün işlenmesi ve boyanması sektöründeki kapasite kullanım oranı imalat sanayinin 2.7 puan üstünde gerçekleşirken, yıllık artış düzeyi de imalat sanayinin 1.2 puan üzerindedir.

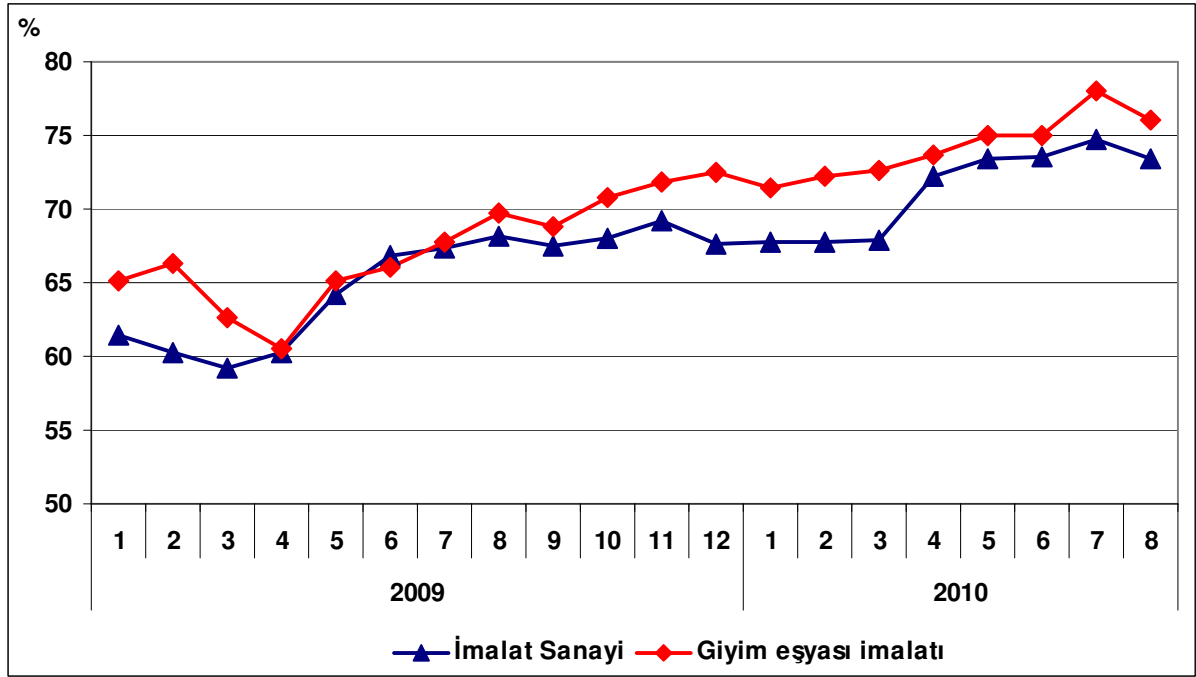
Grafik 2: Kapasite Kullanım Oranının Gelişimi

4. Dış Ticaret

Türkiye İstatistik Kurumu ve Gümrük Müsteşarlığı işbirliği ile oluşturulan geçici dış ticaret verilerine göre; giyim eşyası imalatı sektöründe, 2010 yılı Temmuz ayında, 2009 yılının aynı ayına göre ihracat yüzde 13.1 artarak 1,028 milyon dolar, ithalat ise yüzde 48 artarak 217.5 milyon dolar olarak gerçekleşmiştir. Aynı dönemde dış ticaret fazlası 762 milyon dolardan 810 milyon dolara yükselmiştir.

2009 yılı Temmuz ayında yüzde 618 olan ihracatın ithalatı karşılama oranı, 2010 yılı Temmuz ayında yüzde 473'e düşmüştür.

Tablo 3: Aylara Göre Dış Ticaret (Değer: 1,000 USD, Değişim: %)

	Yıl	İhracat (X)		İthalat (M)		X-M		X/M (%)	
		Değer	Değişim	Değer	Değişim	Değer	Değişim		
SEKTÖR	Ocak- Temmuz	2009	5,576,243		980,973		4,595,270	568	
		2010	6,279,984	12.6	1,214,201	23.8	5,065,783	10.2	517
	Temmuz	2009	908,731		146,939		761,792		618
		2010	1,027,915	13.1	217,469	48.0	810,446	6.4	473
İMALAT	Ocak- Temmuz	2009	53,590,419		58,611,161		-5,020,742		91
		2010	59,758,539	11.5	77,782,824	32.7	-18,024,285	259.0	77
	Temmuz	2009	8,568,603		10,383,100		-1,814,497		83
		2010	8,986,441	4.9	12,927,865	24.5	-3,941,424	117.2	70

Grafik 3: Giyim Eşyası İmalatı, KürkÜN İşlenmesi ve Boyanması Dış Ticareti

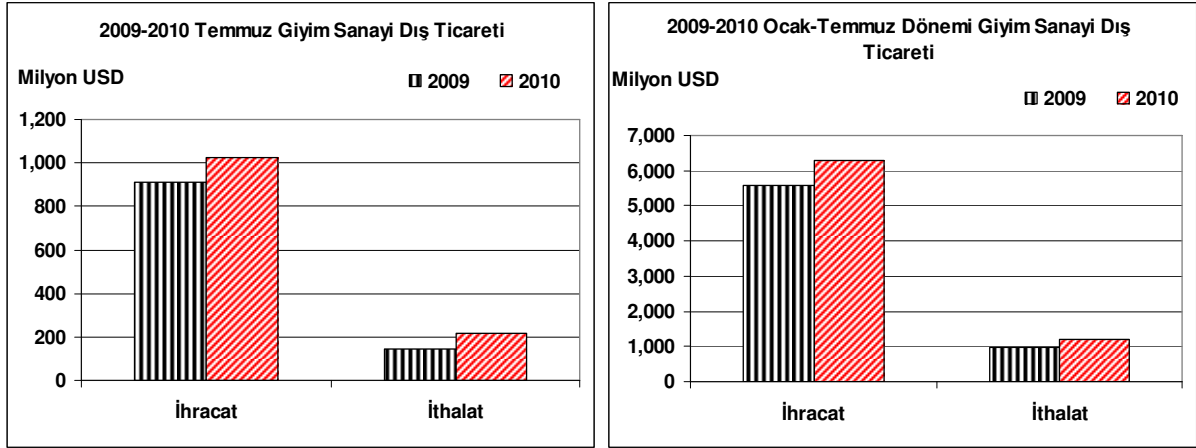

Grafik 4: Giyim Eşyası İmalatı, KürkÜN İşlenmesi ve Boyanması Dış Ticaretinin Gelişimi

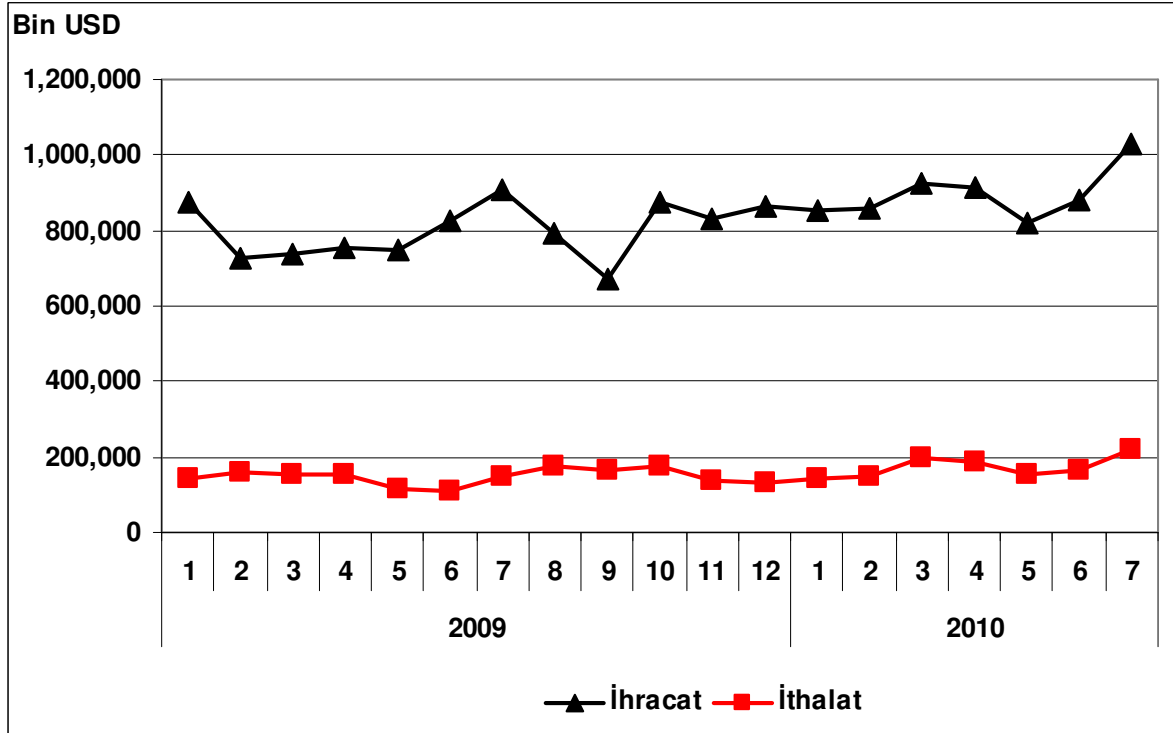

DERİ İŞLEME, SARACİYE VE AYAKKABI İMALATI

Sektör Kodu (NACE): 19

1. Sektöre İlişkin Genel Bilgiler

Sektördeki İşyeri Sayısı (Adet) (2008)	7,200
İmalat Sanayi İçindeki Payı	%2.24
İmalat Sanayi İçindeki Sırası	11

Sektörde Ücretli Çalışan Sayısı (Kişi) (2008)	44,364
İmalat Sanayi İçindeki Payı	%1.75
İmalat Sanayi İçindeki Sırası	15

Sektör Üretim Değeri (Milyon TL) (2008)	3,850
İmalat Sanayi İçindeki Payı	%0.81
İmalat Sanayi İçindeki Sırası	19

Sektör Katma Değeri (Milyon TL) (2008)	773
İmalat Sanayi İçindeki Payı	%0.82
İmalat Sanayi İçindeki Sırası	20

2. Üretim Endeksi

2010 yılı Temmuz ayında 2005=100 temel yıllık sanayi üretim endeksi deri işleme, saraciye ve ayakkabı imalatı sektöründe 115.6 olarak gerçekleşmiştir. Üretim endeksi, bir önceki yılın aynı ayına göre yüzde 17.2 oranında artış göstermişken, bir önceki aya göre ise yüzde 2.9 oranında azalmıştır.

Tablo 1: Temmuz 2010 Üretim Endeksi (2005=100)

	Endeks	Değişim (%) (Yıllık)	Değişim (%) (Aylık)
Toplam Sanayi	120.5	9.1	-0.1
İmalat Sanayi	116.5	9.5	-2.2
Deri İşleme, Saraciye ve Ayakkabı İmalatı	115.6	17.2	-2.9

Temmuz ayında imalat sanayi üretim endeksi ise bir önceki yılın aynı ayına göre yüzde 9.5 oranında artarken, artış oranı itibariyle deri işleme, saraciye ve ayakkabı imalatı sektöründeki artış oranınının 7.7 puan altında kalmıştır.

Grafik 1: Üretim Endeksinin Gelişimi (2005=100)

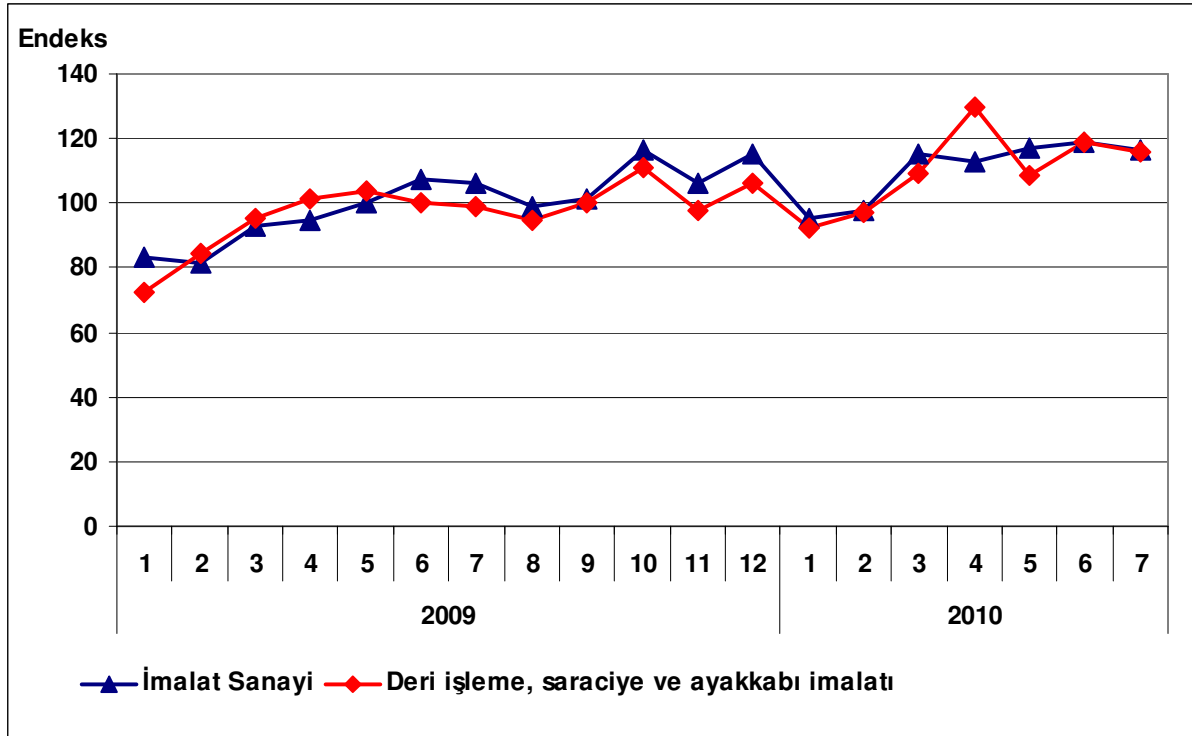

3. Kapasite Kullanım Oranı

2010 yılı Ağustos ayında deri işleme, saraciye ve ayakkabı imalat sektöründe kapasite kullanım oranı yüzde 65.9 olarak gerçekleşmiştir. Kapasite kullanım oranı, bir önceki yılın aynı ayına göre 8.6 puan artarken, bir önceki aya göre 2.1 puan gerilemiştir.

Tablo 2: Ağustos 2010 Kapasite Kullanım Oranı

	KKO (%)	Değişim (Puan) (Yıllık)	Değişim (Puan) (Aylık)
İmalat Sanayi	73.4	5.2	-1.3
Deri işleme, Saraciye ve Ayakkabı İmalatı	65.9	8.6	-2.1

Ağustos ayında, imalat sanayi genelinde kapasite kullanım oranı ise yüzde 73.4 seviyesinde gerçekleşirken, yıllık bazda 5.2 puan artış kaydedilmiştir. Böylece deri işleme, saraciye ve ayakkabı imalatı sektörü imalat sanayinin kapasite kullanım oranında 7.5 puan altında kalmasına rağmen yıllık değişim oranında 3.4 puan üstünde yer almıştır.

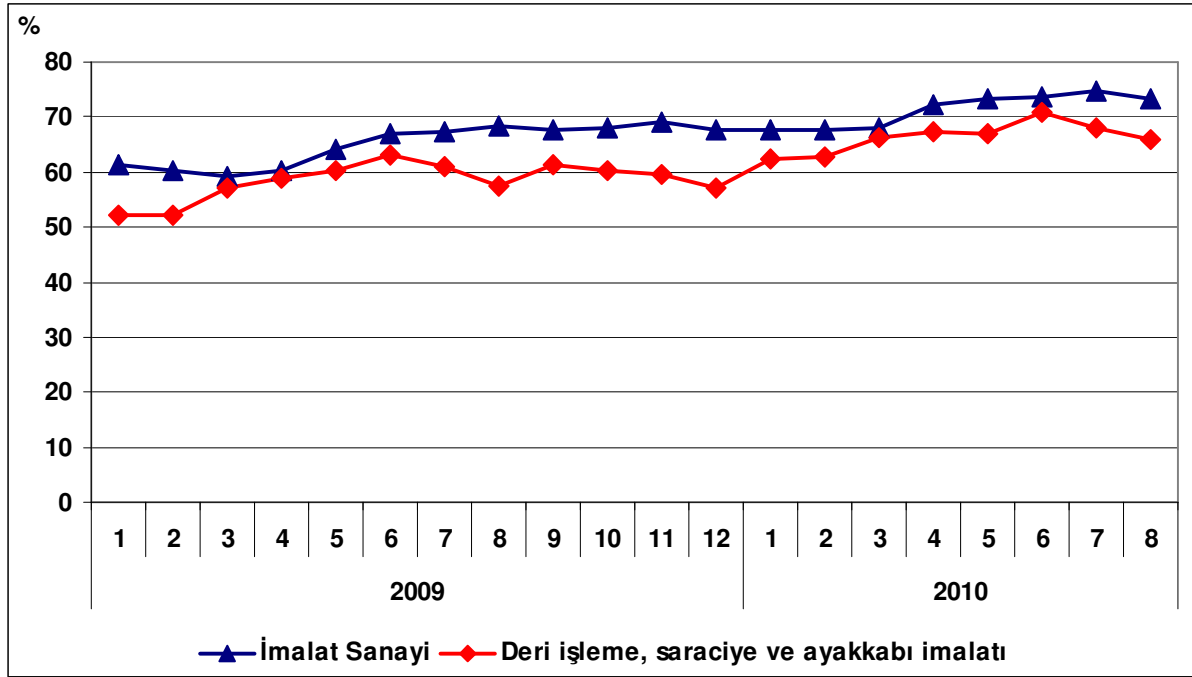
Grafik 2: Kapasite Kullanım Oranının Gelişimi

4. Dış Ticaret

Türkiye İstatistik Kurumu ve Gümrük Müsteşarlığı işbirliği ile oluşturulan geçici dış ticaret verilerine göre; deri işleme, saraciyeye ve ayakkabı imalat sektöründe, 2010 yılı Temmuz ayında, 2009 yılının aynı ayına göre ihracat yüzde 22.9 oranında artarak 55.3 milyon dolar, ithalat ise yüzde 48.7 oranında artarak 100.8 milyon dolar olarak gerçekleşmiştir. Aynı dönemde dış ticaret açığı 22.8 milyondan 45.5 milyona yükselmiştir. Böylece, 2009 yılı Temmuz ayında yüzde 66 olan ihracatın ithalatı karşılama oranı, 2010 yılı Temmuz ayında yüzde 55'e gerilemiştir.

Tablo 3: Aylara Göre Dış Ticaret (Değer: 1,000 USD, Değişim: %)

SEKTÖR	Yıl	İhracat (X)		İthalat (M)		X-M		X/M (%)
		Değer	Değişim	Değer	Değişim	Değer	Değişim	
SEKTÖR	Ocak-Temmuz	2009	277,336		561,190		-283,854	49
		2010	369,410	33.2	669,529	19.3	-300,119	5.7
	Temmuz	2009	44,975		67,783		-22,808	66
		2010	55,257	22.9	100,786	48.7	-45,529	99.6
İMALAT	Ocak-Temmuz	2009	53,590,419		58,606,546		-5,016,127	91
		2010	59,758,539	11.5	77,782,824	32.7	-18,024,285	259.3
	Temmuz	2009	8,568,603		10,378,485		-1,809,882	83
		2010	8,986,441	4.9	12,927,865	24.6	-3,941,424	117.7

Grafik 3: Deri İşleme, Saraciye ve Ayakkabı İmalatı Dış Ticareti

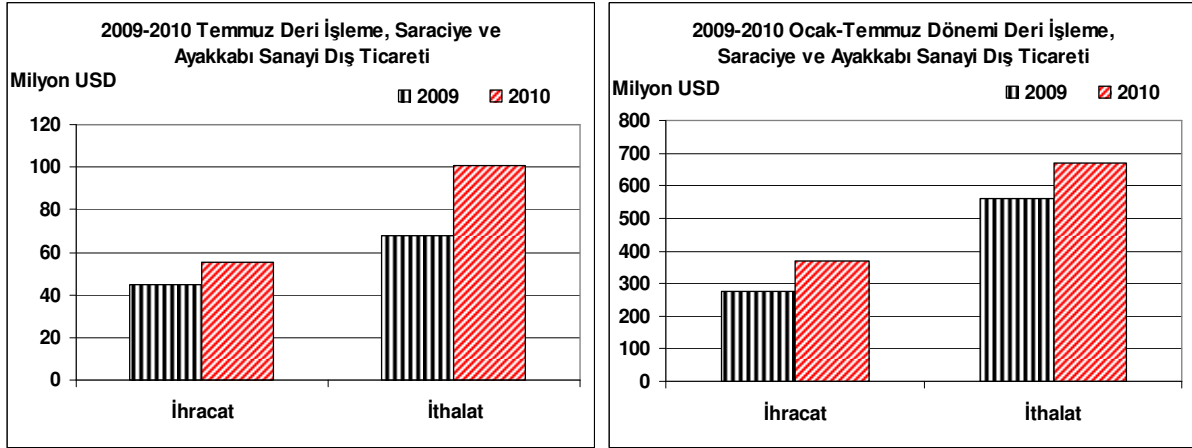

Grafik 4: Deri İşleme, Saraciye ve Ayakkabı İmalatı Dış Ticaretinin Gelişimi

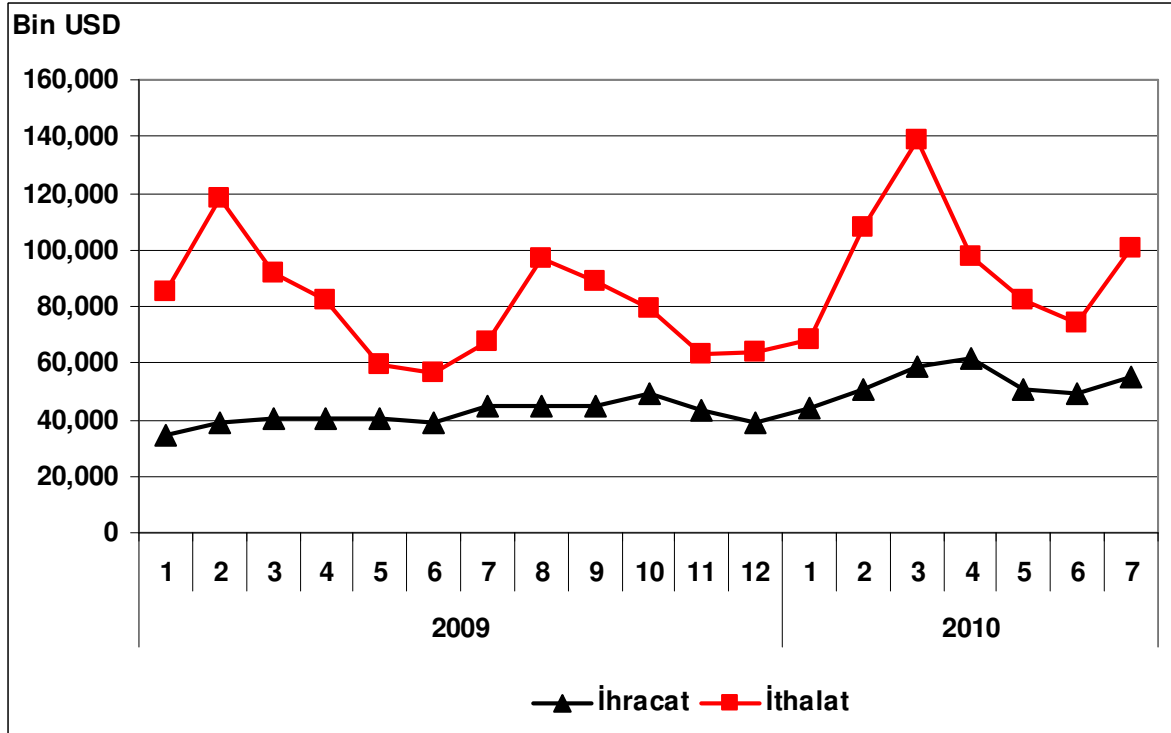

AĞAÇ VE MANTAR ÜRÜNLERİ İMALATI (MOBİLYA HARIÇ)

Sektör Kodu (NACE): 20

1. Sektöre İlişkin Genel Bilgiler

Sektördeki İşyeri Sayısı (Adet) (2008)	28,611
İmalat Sanayi İçindeki Payı	%8.89
İmalat Sanayi İçindeki Sırası	5
Sektörde Ücretli Çalışan Sayısı (Kişi) (2008)	40,047
İmalat Sanayi İçindeki Payı	%1.58
İmalat Sanayi İçindeki Sırası	16
Sektör Üretim Değeri (Milyon TL) (2008)	6,402
İmalat Sanayi İçindeki Payı	%1.34
İmalat Sanayi İçindeki Sırası	17
Sektör Katma Değeri (Milyon TL) (2008)	1,302
İmalat Sanayi İçindeki Payı	%1.39
İmalat Sanayi İçindeki Sırası	17

2. Üretim Endeksi

2010 yılı Temmuz ayında 2005=100 temel yıllık sanayi üretim endeksi ağaç ve mantar ürünleri sektöründe 211.5 olarak gerçekleşmiştir. Üretim endeksi, bir önceki yılın aynı ayına göre yüzde 10.8 oranında artarken, bir önceki aya göre yüzde 3.0 oranında azalmıştır.

Tablo 1: Temmuz 2010 Üretim Endeksi (2005=100)

	Endeks	Değişim (%) (Yıllık)	Değişim (%) (Aylık)
Toplam Sanayi	120.5	9.1	-0.1
İmalat Sanayi	116.5	9.5	-2.2
Ağaç ve Mantar Ürünleri İmalatı	211.5	10.8	-3.0

Temmuz ayında imalat sanayi üretim endeksi ise bir önceki yılın aynı ayına göre yüzde 9.5 oranında artarken, ağaç ve mantar ürünleri sektöründeki artış oranı imalat sanayinin üstünde gerçekleşmiştir.

Grafik 1: Üretim Endeksinin Gelişimi (2005=100)

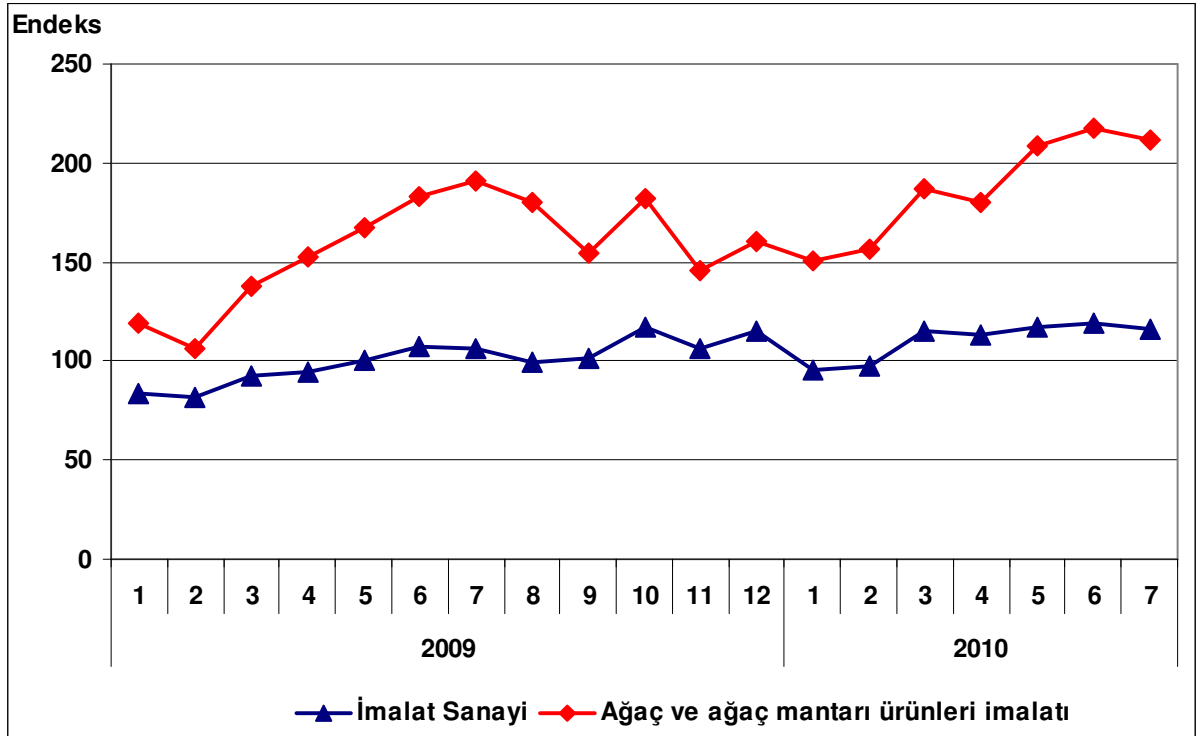

3. Kapasite Kullanım Oranı

2010 yılı Ağustos ayında ağaç ve mantar ürünleri sektöründe kapasite kullanım oranı yüzde 81.3 olarak gerçekleşmiştir. Kapasite kullanım oranı, bir önceki yılın aynı ayına göre 3.4 puan artarken, bir önceki aya göre 2.8 puan azalmıştır.

Tablo 2: Ağustos 2010 Kapasite Kullanım Oranı

	KKO (%)	Değişim (Puan) (Yıllık)	Değişim (Puan) (Aylık)
İmalat Sanayi	73.4	5.2	-1.3
Ağaç ve Mantar Ürünleri İmalatı	81.3	3.4	-2.8

Ağustos ayında, imalat sanayi genelinde kapasite kullanım oranı ise yüzde 73.4 seviyesinde gerçekleşerek yıllık bazda 5.2 puan artmıştır. Böylece, Ağustos ayında ağaç ve mantar ürünleri imalatı sektöründe kapasite kullanım oranı imalat sanayinin 7.9 puan üstünde gerçekleşirken, yıllık artış düzeyi imalat sanayinin altında kalmıştır.

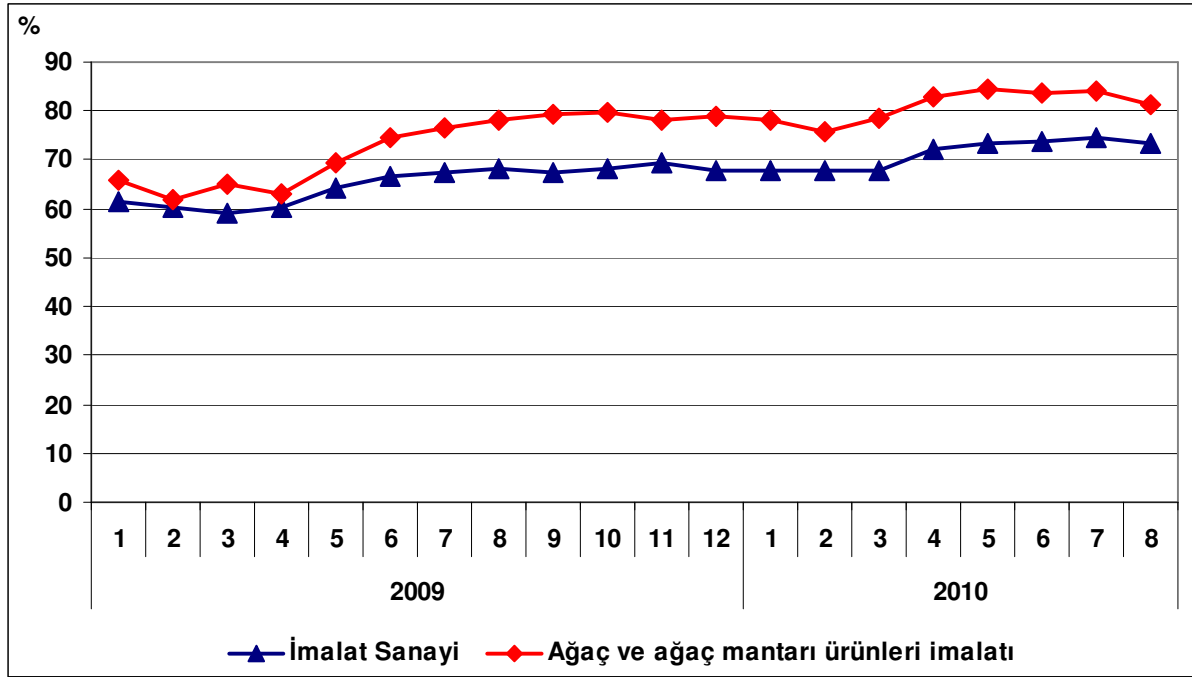
Grafik 2: Kapasite Kullanım Oranının Gelişimi

4. Dış Ticaret

Türkiye İstatistik Kurumu ve Gümrük Müsteşarlığı işbirliği ile oluşturulan geçici dış ticaret verilerine göre; ağaç ve mantar ürünleri sektöründe, 2010 yılı Temmuz ayında, 2009 yılının aynı ayına göre ihracat yüzde 10.1 artarak 46 milyon dolar, ithalat ise yüzde 38.4 artarak 91 milyon dolar olarak gerçekleşmiştir. Aynı dönemde dış ticaret açığı 24 milyon dolardan 45 milyon dolara yükselmiştir.

2009 Temmuz ayında yüzde 64 olan ihracatın ithalatı karşılama oranı, 2010 Temmuz ayında yüzde 51'e inmiştir.

Tablo 3: Aylara Göre Dış Ticaret (Değer: 1,000 USD, Değişim: %)

	Yıl	İhracat (X)		İthalat (M)		X-M		X/M (%)
		Değer	Değişim	Değer	Değişim	Değer	Değişim	
SEKTÖR	Ocak- Temmuz	2009	266,086		322,319		-56,232	83
		2010	315,646	18.6	486,614	51.0	-170,969	204.0
	Temmuz	2009	41,983		65,848		-23,865	64
		2010	46,222	10.1	91,159	38.4	-44,938	88.3
İMALAT	Ocak- Temmuz	2009	53,589,279		58,611,161		-5,021,882	91
		2010	59,758,539	11.2	77,782,824	32.7	-18,024,285	258.9
	Temmuz	2009	8,568,603		10,383,100		-1,814,497	83
		2010	8,986,441	4.9	12,927,865	24.5	-3,941,424	117.2

Grafik 3: Ağaç ve Mantar Ürünleri İmalatı Dış Ticareti

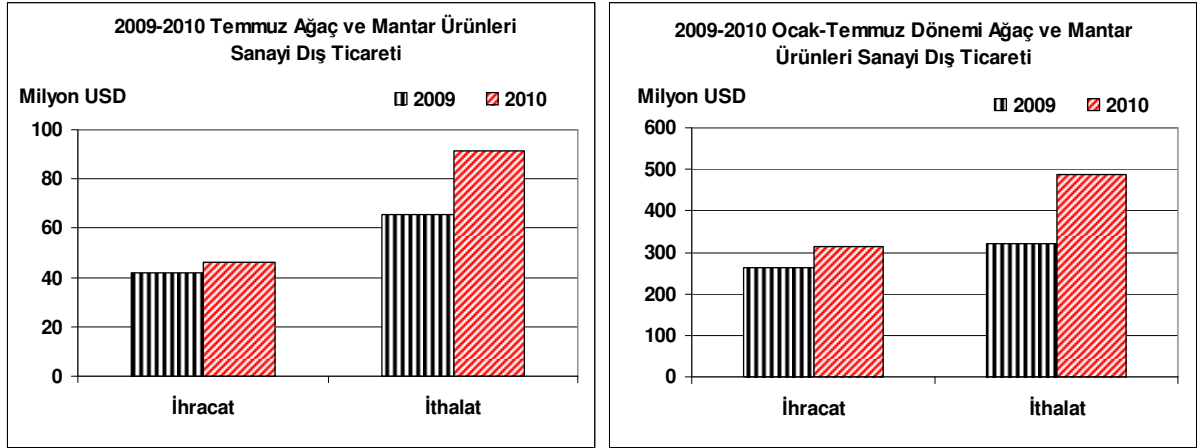

Grafik 4: Ağaç ve Mantar Ürünleri İmalatı Dış Ticaretinin Gelişimi

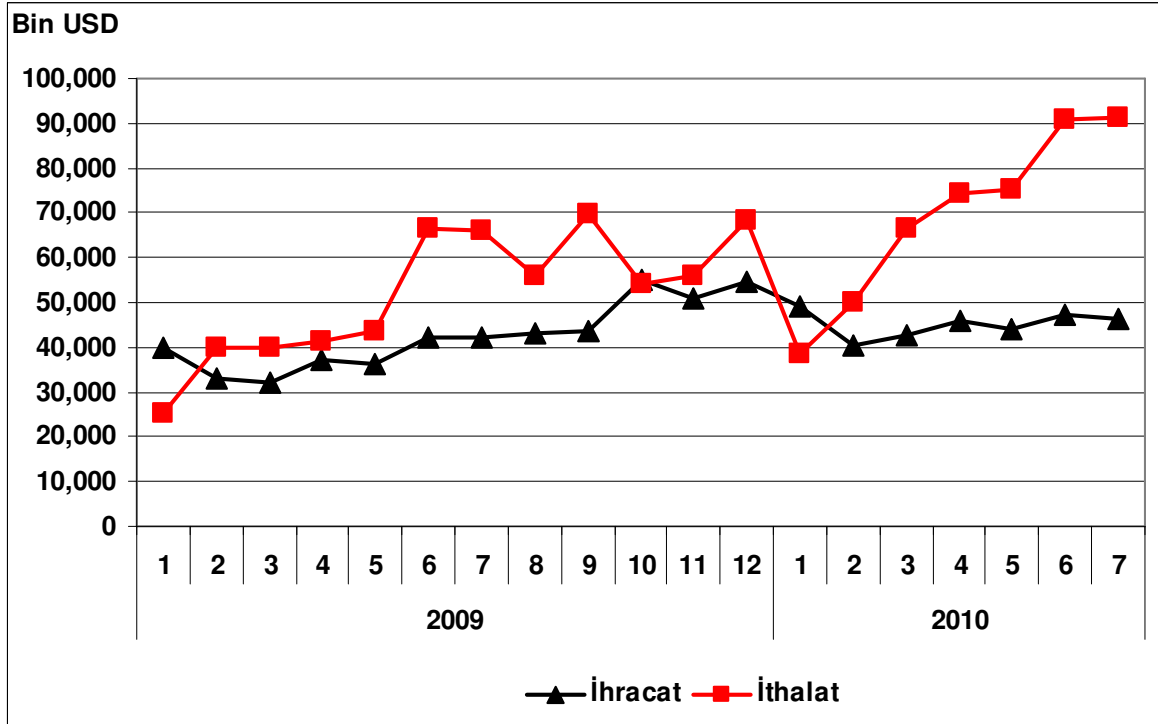

KAĞIT VE KAĞIT ÜRÜNLERİ İMALATI

Sektör Kodu (NACE): 21

1. Sektöre İlişkin Genel Bilgiler

Sektördeki İşyeri Sayısı (Adet) (2008)	2,205
İmalat Sanayi İçindeki Payı	%0.69
İmalat Sanayi İçindeki Sırası	18

Sektörde Ücretli Çalışan Sayısı (Kişi) (2008)	39,795
İmalat Sanayi İçindeki Payı	%1.57
İmalat Sanayi İçindeki Sırası	17

Sektör Üretim Değeri (Milyon TL) (2008)	8,182
İmalat Sanayi İçindeki Payı	%1.71
İmalat Sanayi İçindeki Sırası	14

Sektör Katma Değeri (Milyon TL) (2008)	1,532
İmalat Sanayi İçindeki Payı	%1.63
İmalat Sanayi İçindeki Sırası	16

2. Üretim Endeksi

2010 yılı Temmuz ayında 2005=100 temel yıllık sanayi üretim endeksi kağıt ve kağıt ürünleri sektöründe 129.8 olarak gerçekleşmiştir. Üretim endeksi, bir önceki yılın aynı ayına göre yüzde 2.4 oranında, bir önceki aya göre yüzde 0.5 oranında artış kaydetmiştir.

Tablo 1: Temmuz 2010 Üretim Endeksi (2005=100)

	Endeks	Değişim (%) (Yıllık)	Değişim (%) (Aylık)
Toplam Sanayi	120.5	9.0	-0.1
İmalat Sanayi	116.5	9.5	-2.1
Kağıt ve Kağıt Ürünleri İmalatı	129.8	2.4	0.5

Temmuz ayında imalat sanayi üretim endeksi ise bir önceki yılın aynı ayına göre yüzde 9.5 oranında artarken, kağıt ve kağıt ürünleri sektöründeki artış oranı imalat sanayinin altında gerçekleşmiştir.

Grafik 1: Üretim Endeksinin Gelişimi (2005=100)

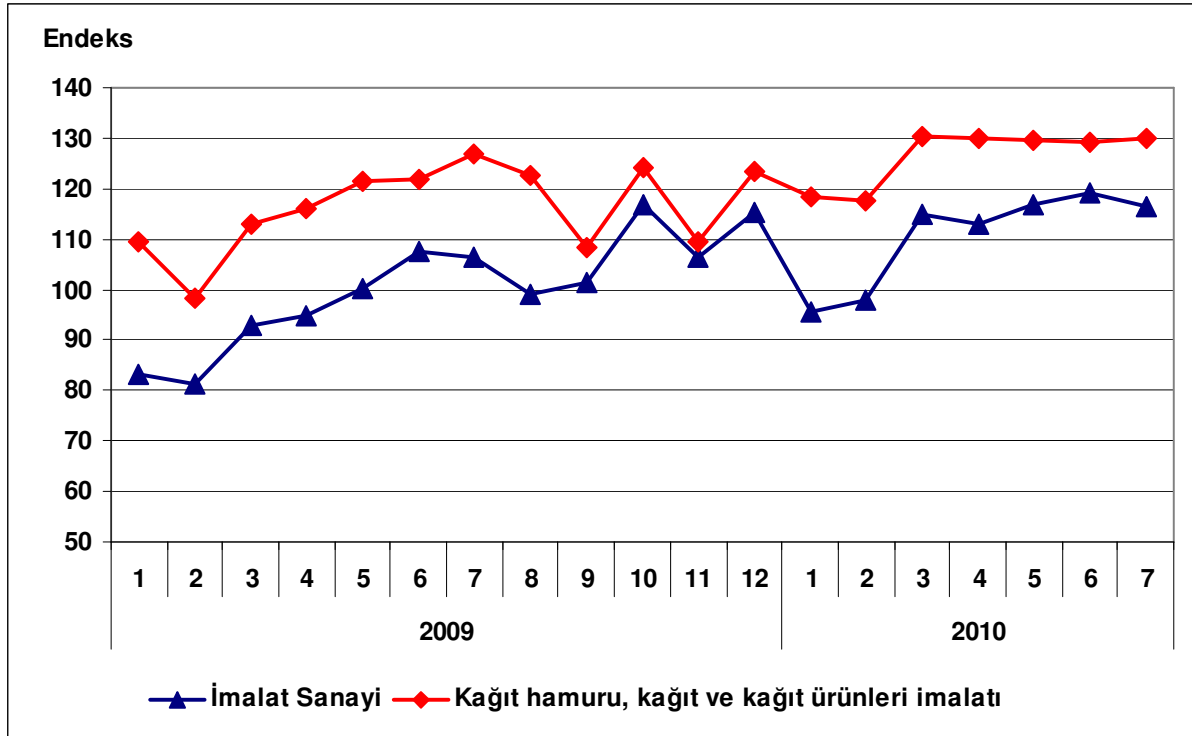

3. Kapasite Kullanım Oranı

2010 yılı Ağustos ayında kağıt ve kağıt ürünleri imalatı sektöründe kapasite kullanım oranı yüzde 76.1 olarak gerçekleşmiştir. Kapasite kullanım oranı, bir önceki yılın aynı ayına göre 1 puan, bir önceki aya göre ise 1.2 puan artış kaydetmiştir.

Tablo 2: Ağustos 2010 Kapasite Kullanım Oranı

	KKO (%)	Değişim (Puan) (Yıllık)	Değişim (Puan) (Aylık)
İmalat Sanayi	73.4	5.2	-1.3
Kağıt ve Kağıt Ürünleri İmalatı	76.1	1.0	1.2

Ağustos ayında, imalat sanayi genelinde kapasite kullanım oranı ise yüzde 73.4 seviyesinde gerçekleşerek, yıllık bazda 5.2 puan artmıştır. Böylece, Ağustos ayında kağıt ve kağıt ürünleri imalatı sektöründe kapasite kullanım oranı imalat sanayinin 2.7 puan üzerinde gerçekleşirken, yıllık artış düzeyi olarak imalat sanayinin altında kalmıştır.

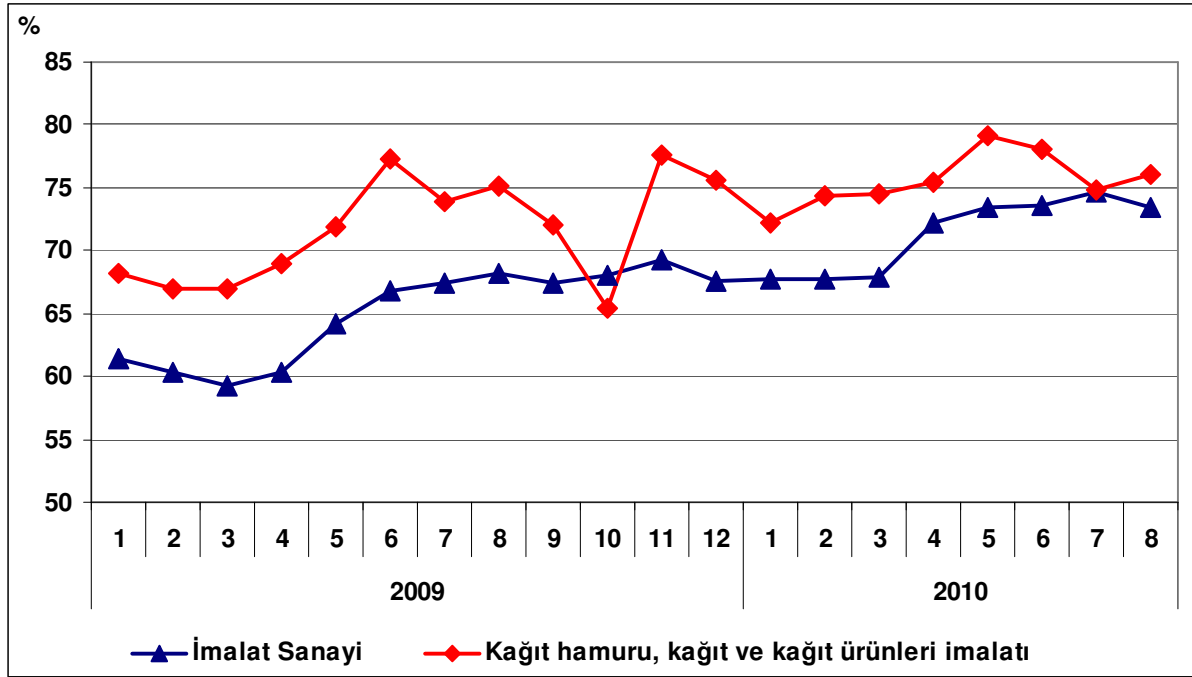
Grafik 2: Kapasite Kullanım Oranının Gelişimi

4. Dış Ticaret

Türkiye İstatistik Kurumu ve Gümrük Müsteşarlığı işbirliği ile oluşturulan geçici dış ticaret verilerine göre; kağıt ve kağıt ürünleri sektöründe, 2010 yılı Temmuz ayında, 2009 yılının aynı ayına göre ihracat yüzde 10.5 artarak 102 milyon dolar, ithalat ise yüzde 33.3 artarak 314 milyon dolar olarak gerçekleşmiştir. Aynı dönemde dış ticaret açığı 143 milyon dolardan 212 milyon dolara ulaşmıştır.

2009 Temmuz ayında yüzde 39.2 olan ihracatın ithalatı karşılama oranı, 2010 Temmuz ayında yüzde 32.5'e gerilemiştir.

Tablo 3: Aylara Göre Dış Ticaret (Değer: 1,000 USD, Değişim: %)

	Yıl	İhracat (X)		İthalat (M)		X-M		X/M (%)	
		Değer	Değişim	Değer	Değişim	Değer	Değişim		
SEKTÖR	Ocak- Temmuz	2009	532,056		1,357,649		-825,593	39.2	
		2010	663,890	24.8	1,855,455	36.7	-1,191,565	44.3	35.8
	Temmuz	2009	92,410		235,891		-143,481		39.2
		2010	102,077	10.5	314,433	33.3	-212,356	48.0	32.5
İMALAT	Ocak- Temmuz	2009	53,590,419		58,611,161		-5,020,742		91.4
		2010	59,758,539	11.5	77,782,824	32.7	-18,024,285	259.0	76.8
	Temmuz	2009	8,568,603		10,383,100		-1,814,497		82.5
		2010	8,986,441	4.9	12,927,865	24.5	-3,941,424	117.2	69.5

Grafik 3: Kağıt ve Kağıt Ürünleri İmalatı Dış Ticareti

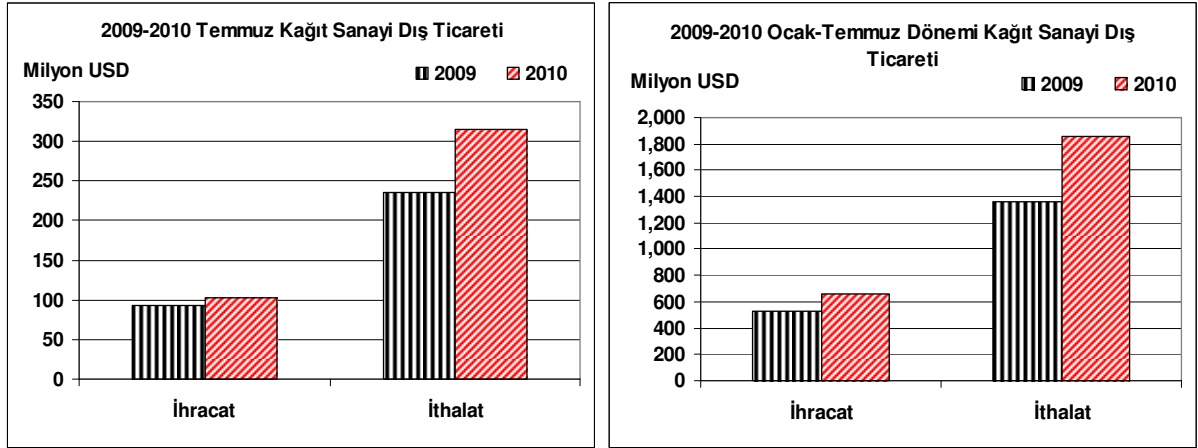

Grafik 4: Kağıt ve Kağıt Ürünleri İmalatı Dış Ticaretinin Gelişimi

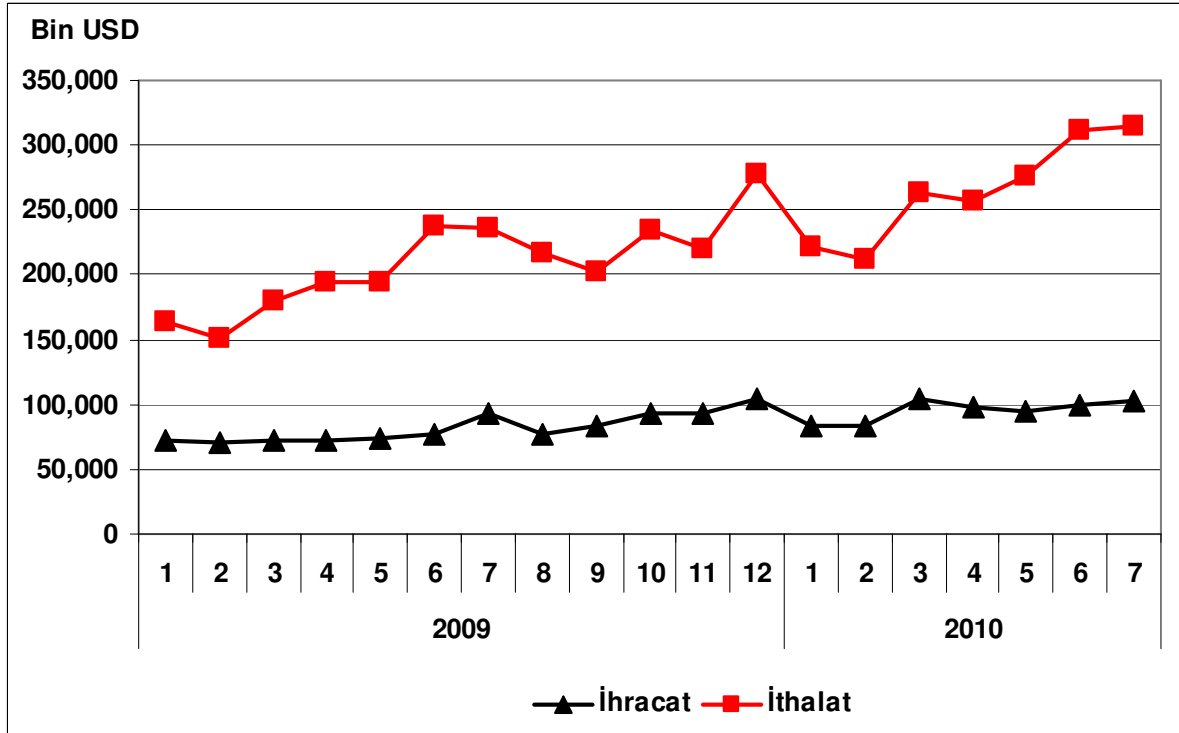

BASIM VE YAYIM; PLAK, KASET V.B KAYITLI MEDYANIN ÇOĞALTILMASI

Sektör Kodu (Nace): 22

1. Sektöre İlişkin Genel Bilgiler

Sektördeki İşyeri Sayısı (Adet) (2008)	13,661
İmalat Sanayi İçindeki Payı	%4.25
İmalat Sanayi İçindeki Sırası	9
Sektörde Ücretli Çalışan Sayısı (Kişi) (2008)	59,201
İmalat Sanayi İçindeki Payı	%2.33
İmalat Sanayi İçindeki Sırası	14
Sektör Üretim Değeri (Milyon TL) (2008)	7,698
İmalat Sanayi İçindeki Payı	%1.61
İmalat Sanayi İçindeki Sırası	15
Sektör Katma Değeri (Milyon TL) (2008)	1,792
İmalat Sanayi İçindeki Payı	%1.91
İmalat Sanayi İçindeki Sırası	15

2. Üretim Endeksi

2010 yılı Temmuz ayında 2005=100 temel yıllık sanayi üretim endeksi basım ve yayım sektöründe 115.0 olarak gerçekleşmiştir. Sektörde üretim endeksi, bir önceki yılın aynı ayına göre yüzde 1.5 artarken, bir önceki aya göre yüzde 2.3 oranında azalış kaydetmiştir.

Tablo 1: Temmuz 2010 Üretim Endeksi (2005:100)

	Endeks	Değişim (%) (Yıllık)	Değişim (%) (Aylık)
Toplam Sanayi	120.5	9.1	-0.1
İmalat Sanayi	116.5	9.5	-2.2
Basım ve Yayım	115.0	1.5	-2.3

Temmuz ayında imalat sanayi üretim endeksi bir önceki yılın aynı ayına göre yüzde 9.5 oranında artarken, basım ve yayım sektöründeki artış oranı imalat sanayinin altında gerçekleşmiştir.

Grafik 1: Üretim Endeksinin Gelişimi

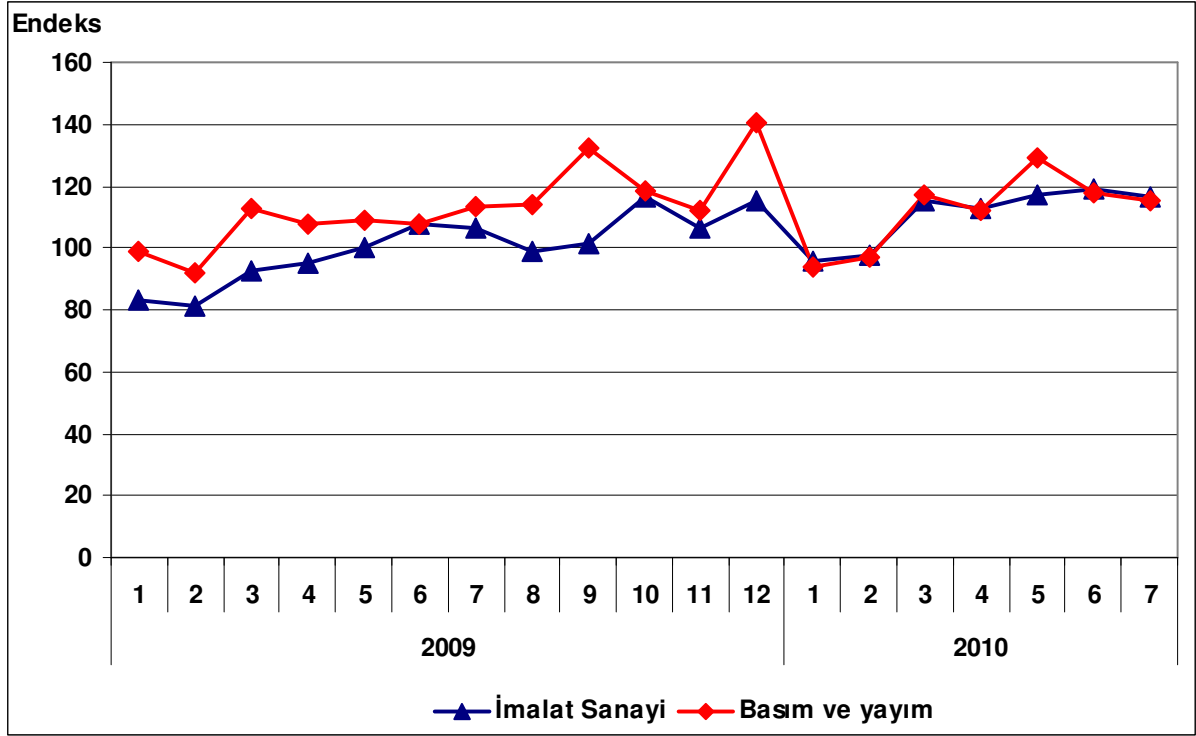

3. Kapasite Kullanım Oranı

2010 yılı Ağustos ayında basım ve yayım sektöründe kapasite kullanım oranı yüzde 68.1 olarak gerçekleşmiştir. Kapasite kullanım oranı, bir önceki yılın aynı ayına göre 2.0 puan, bir önceki aya göre de 0.7 puan azalış kaydetmiştir.

Tablo 2: Ağustos 2010 Kapasite Kullanım Oranı

	KKO (%)	Değişim (Puan) (Yıllık)	Değişim (Puan) (Aylık)
İmalat Sanayi	73.4	5.2	-1.3
Basım ve Yayım	68.1	-2.0	-0.7

Ağustos ayında, imalat sanayi genelinde kapasite kullanım oranı ise yüzde 73.4 seviyesinde gerçekleşirken; bir önceki yılın aynı ayına göre 5.2 puan artış, bir önceki aya göre ise 1.3 puan azalış kaydetmiştir. Böylece, Ağustos ayında basım ve yayım sektöründe kapasite kullanım oranı imalat sanayinin 5.3 puan altında gerçekleşirken, yıllık bazda azalmıştır.

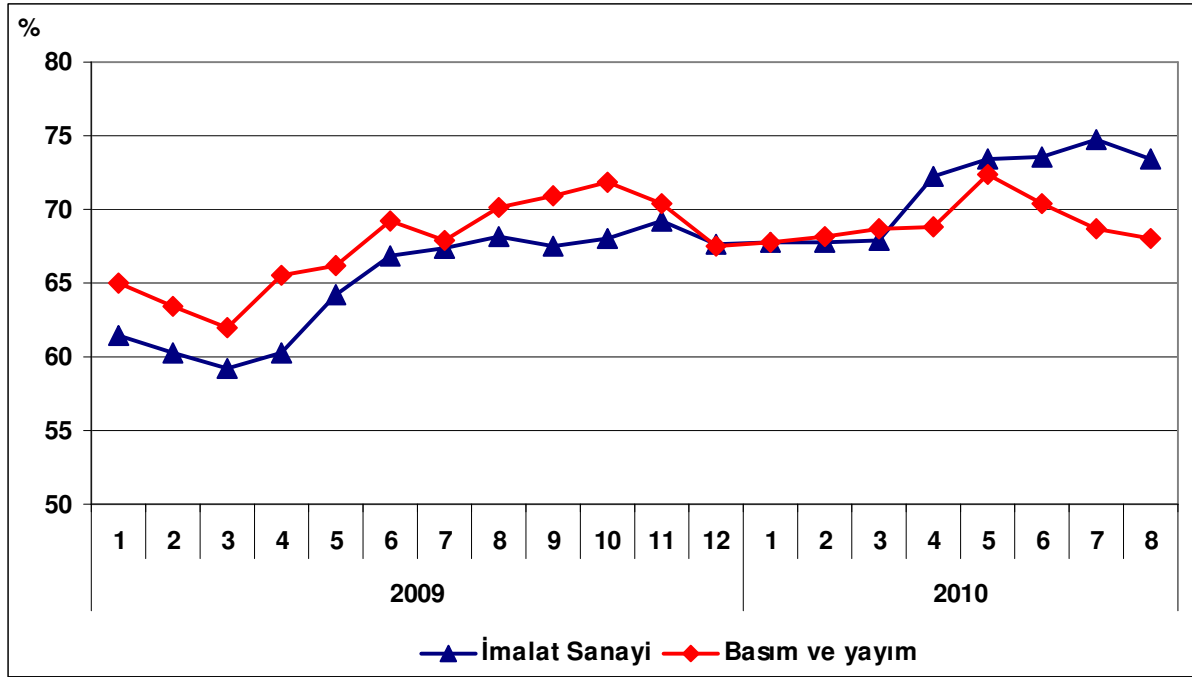
Grafik 2: Kapasite Kullanım Oranının Gelişimi

4. Dış Ticaret

Türkiye İstatistik Kurumu ve Gümrük Müsteşarlığı işbirliği ile oluşturulan geçici dış ticaret verilerine göre; basım ve yayım sektöründe 2010 yılı Temmuz ayında, 2009 yılının aynı ayına göre ihracat yüzde 5.6 azalarak 12.9 milyon dolar, ithalat ise yüzde 23.6 artarak 51.5 milyon dolar olarak gerçekleşmiştir. Aynı dönemde dış ticaret açığı 28 milyondan 38.7 milyona ulaşmıştır.

2009 Temmuz ayında yüzde 33 olan ihracatın ithalatı karşılama oranı, 2010 Temmuz ayında yüzde 25'e gerilemiştir.

Tablo 3: Aylara Göre Dış Ticaret (Değer: 1,000 USD, Değişim: %)

	Yıl	İhracat (X)		İthalat (M)		X-M		X/M (%)
		Değer	Değişim	Değer	Değişim	Değer	Değişim	
SEKTÖR	Ocak-Temmuz	2009	72,268		260,911		-188,643	28
		2010	76,071	5.3	305,263	17.0	-229,192	21.5
	Temmuz	2009	13,659		41,704		-28,045	33
		2010	12,891	-5.6	51,541	23.6	-38,650	37.8
İMALAT	Ocak-Temmuz	2009	53,590,419		58,611,161		-5,020,742	91
		2010	59,758,539	11.5	77,782,824	32.7	-18,024,285	259.0
	Temmuz	2009	8,568,603		10,383,100		-1,814,497	83
		2010	8,986,441	4.9	12,927,865	24.5	-3,941,424	117.2

Grafik 3: Basım ve Yayım Sanayi Dış Ticareti

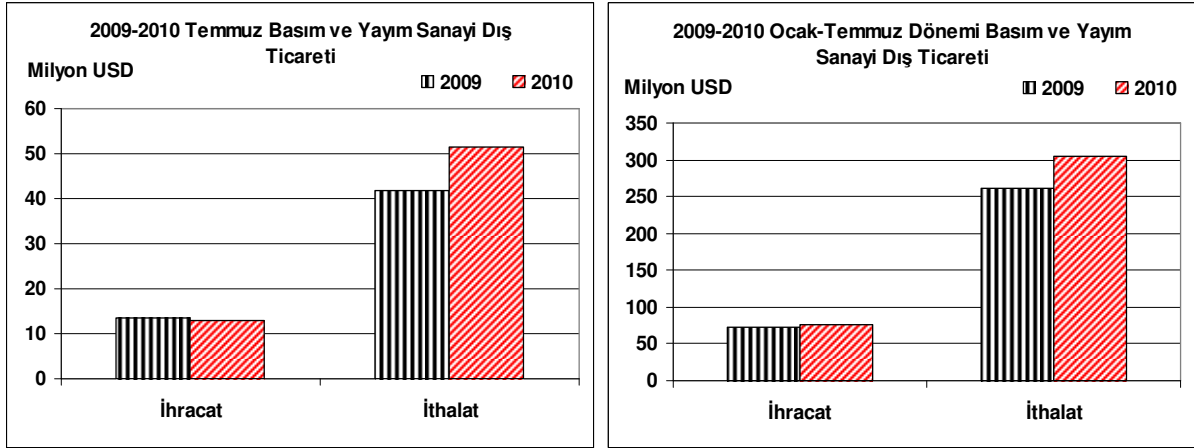

Grafik 4: Basım ve Yayım Sanayi Dış Ticaretinin Gelişimi

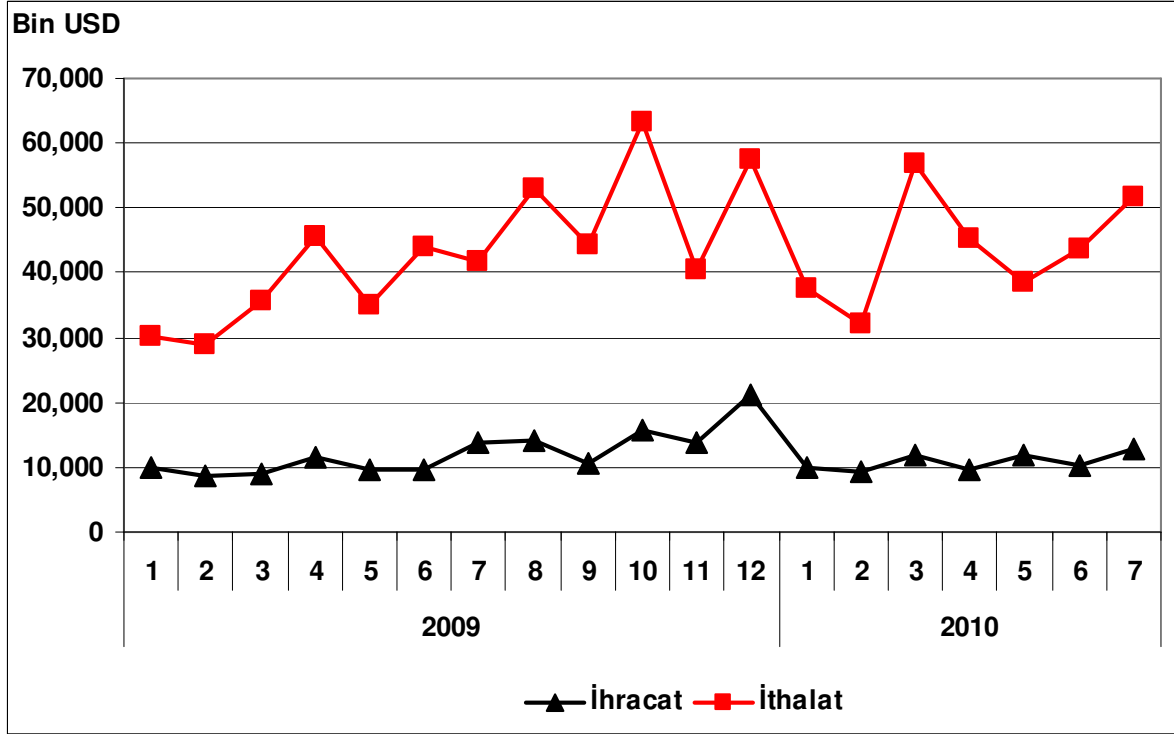

KOK KÖMÜRÜ, RAFİNE EDİLMİŞ PETROL ÜRÜNLERİ VE NÜKLEER YAKIT İMALATI

Sektör Kodu (NACE): 23

1. Sektöre İlişkin Genel Bilgiler

Sektördeki İşyeri Sayısı (Adet) (2008)	195
İmalat Sanayi İçindeki Payı	%0.06
İmalat Sanayi İçindeki Sırası	20

Sektörde Ücretli Çalışan Sayısı (Kişi) (2008)	6,435
İmalat Sanayi İçindeki Payı	%0.23
İmalat Sanayi İçindeki Sırası	21

Sektör Üretim Değeri (Milyon TL) (2008)	28,460
İmalat Sanayi İçindeki Payı	%5.96
İmalat Sanayi İçindeki Sırası	7

Sektör Katma Değeri (Milyon TL) (2008)	2,135
İmalat Sanayi İçindeki Payı	%2.28
İmalat Sanayi İçindeki Sırası	14

2. Üretim Endeksi

2010 yılı Temmuz ayında, kok kömürü, rafine edilmiş petrol ürünleri ve nükleer yakıt imalatı sektöründe üretim endeksi (2005=100) 102.5 olarak gerçekleşmiştir. Sektör üretim endeksi, bir önceki yılın aynı ayına göre yüzde 8.5, bir önceki aya göre de yüzde 16.4 oranında artış kaydetmiştir.

Tablo 1: Temmuz 2010 Üretim Endeksi (2005=100)

	Endeks	Değişim (%) (Yıllık)	Değişim (%) Aylık)
Toplam Sanayi	120.5	9.1	-0.1
İmalat Sanayi	116.5	9.5	-2.2
Kok Kömürü, Rafine Edilmiş Petrol Ürünleri ve Nükleer Yakıt İmalatı	102.5	8.5	16.4

Temmuz ayında imalat sanayi üretim endeksi ise bir önceki yılın aynı ayına göre yüzde 9.5 oranında artarken, kok kömürü, rafine edilmiş petrol ürünleri ve nükleer yakıt imalatı sektöründeki artış oranı imalat sanayinin bir puan altında gerçekleşmiştir.

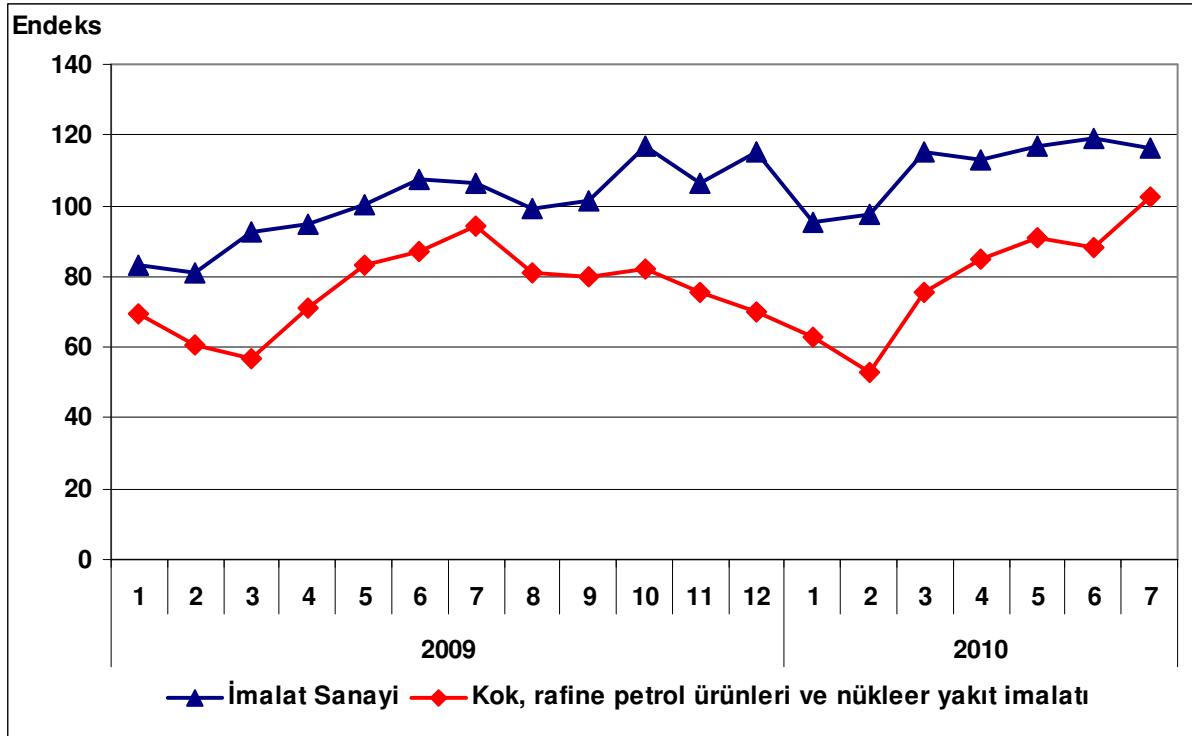
Grafik 1: Üretim Endeksinin Gelişimi (2005=100)

3. Kapasite Kullanım Oranı

2010 yılı Ağustos ayında kok kömürü, rafine edilmiş petrol ürünleri ve nükleer yakıt imalatı sektöründe kapasite kullanım oranı yüzde 76.8 olarak gerçekleşmiştir. Kapasite kullanım oranı, bir önceki yılın aynı ayına göre 14.1 puan, bir önceki aya göre de 9.1 puan artış kaydetmiştir.

Tablo 2: Ağustos 2010 Kapasite Kullanım Oranı

	KKO (%)	Değişim (Puan) (Yıllık)	Değişim (Puan) (Aylık)
İmalat Sanayi	73.4	5.2	-1.3
Kok Kömürü, Rafine Edilmiş Petrol Ürünleri ve Nükleer Yakıt İmalatı	76.8	14.1	9.1

Ağustos ayında, imalat sanayi genelinde kapasite kullanım oranı ise yüzde 73.4 seviyesinde gerçekleşirken, kok kömürü, rafine edilmiş petrol ürünleri ve nükleer yakıt imalatı sektöründe bir önceki yılın aynı ayına göre kapasite kullanım oranındaki artış imalat sanayinin 9.1 puan üzerinde gerçekleşmiştir.

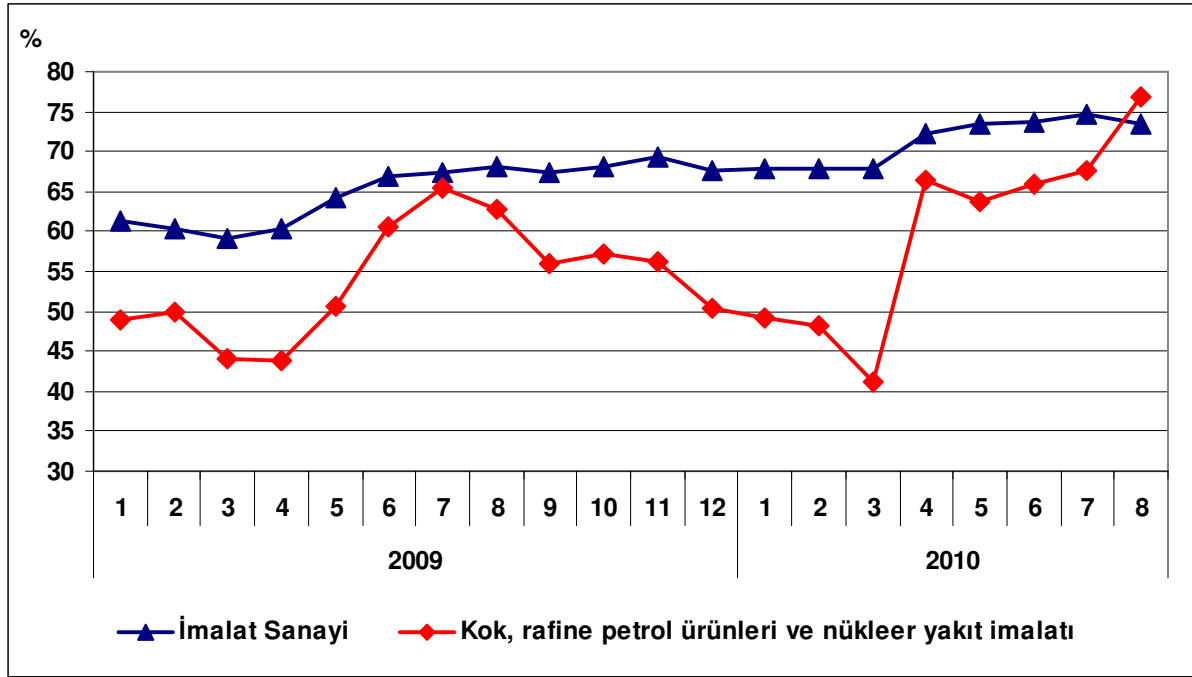
Grafik 2: Kapasite Kullanım Oranının Gelişimi

4. Dış Ticaret

TÜİK ve Gümrük Müsteşarlığı işbirliği ile oluşturulan geçici dış ticaret verilerine göre; kok kömürü, rafine edilmiş petrol ürünleri ve nükleer yakıt imalatı sektöründe, 2010 yılı Temmuz ayında, 2009 yılının aynı ayına göre ihracat yüzde 23.0 oranında azalarak 340 milyon dolar, ithalat ise yüzde 15.0 oranında artarak 1,222 milyar dolar olarak gerçekleşmiştir. Aynı dönemde dış ticaret açığı 622 milyondan 882 milyona yükselmiştir.

2009 yılı Temmuz ayında yüzde 42 olan ihracatın ithalatı karşılama oranı, 2010 yılı Temmuz ayında yüzde 28'e düşmüştür.

Tablo 3: Aylara Göre Dış Ticaret (Değer: Bin USD, Değişim: %)

	Yıl	İhracat (X)		İthalat (M)		X-M		X/M (%)	
		Değer	Değişim	Değer	Değişim	Değer	Değişim		
SEKTÖR	Ocak- Temmuz	2009	1,683,639		5,301,045		-3,617,406	32	
		2010	2,223,687	32.1	7,653,895	44.4	-5,430,208	50.1	29
	Temmuz	2009	441,266		1,063,105		-621,839		42
		2010	339,940	-23.0	1,222,122	15.0	-882,182	41.9	28
İMALAT	Ocak- Temmuz	2009	53,590,419		58,611,161		-5,020,742		91
		2010	59,758,539	11.5	77,782,824	32.7	-18,024,285	259.0	77
	Temmuz	2009	8,568,603		10,383,100		-1,814,497		83
		2010	8,986,441	4.9	12,927,865	24.5	-3,941,424	117.2	70

Grafik 3: Kok Kömürü, Rafine Edilmiş Petrol Ürünleri ve Nükleer Yakıt İmalatı Dış Ticareti

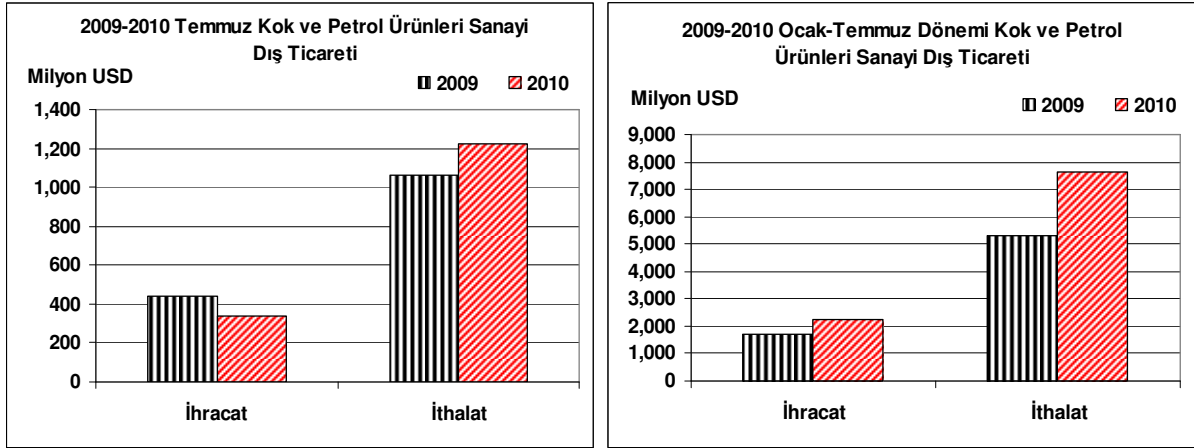

Grafik 4: Dış Ticaretin Gelişimi

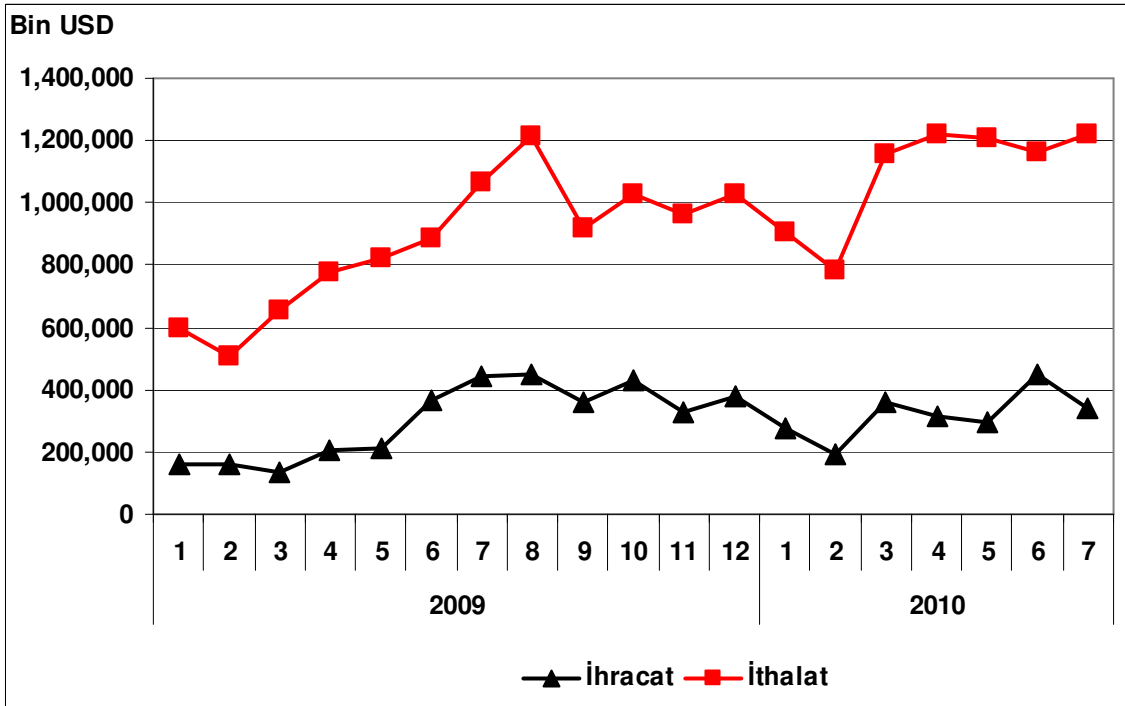

KİMYASAL MADDE VE ÜRÜNLERİ İMALATI

Sektör Kodu (NACE): 24

1. Sektöre İlişkin Genel Bilgiler

Sektördeki İşyeri Sayısı (Adet) (2008)	3,563
İmalat Sanayi İçindeki Payı	%1.11
İmalat Sanayi İçindeki Sırası	14
Sektörde Ücretli Çalışan Sayısı (Kişi) (2008)	83,514
İmalat Sanayi İçindeki Payı	%2.92
İmalat Sanayi İçindeki Sırası	11
Sektör Üretim Değeri (Milyon TL) (2008)	28,476
İmalat Sanayi İçindeki Payı	%5.97
İmalat Sanayi İçindeki Sırası	6
Sektör Katma Değeri (Milyon TL) (2008)	6,329
İmalat Sanayi İçindeki Payı	%6.75
İmalat Sanayi İçindeki Sırası	7

2. Üretim Endeksi

2010 yılı Temmuz ayında 2005=100 temel yıllık sanayi üretim endeksi kimyasal madde ve ürünleri imalatı sektöründe 119.8 olarak gerçekleşmiştir. Üretim endeksi, bir önceki yılın aynı ayına göre yüzde 0.4, bir önceki aya göre ise yüzde 16.3 oranında azalış kaydetmiştir.

Tablo 1: Temmuz 2010 Üretim Endeksi (2005=100)

	Endeks	Değişim (%) (Yıllık)	Değişim (%) (Aylık)
Toplam Sanayi	120.5	9.1	-0.1
İmalat Sanayi	116.5	9.5	-2.1
Kimyasal Madde ve Ürünleri İmalatı	119.8	-0.4	-16.3

Temmuz ayında imalat sanayi üretim endeksi ise bir önceki yılın aynı ayına göre yüzde 9.5 oranında artarken, kimyasal madde ve ürünleri imalatı sektöründe azalış olmuş ve imalat sektörünün oldukça gerisinde kalmıştır.

Grafik 1: Üretim Endeksinin Gelişimi (2005=100)

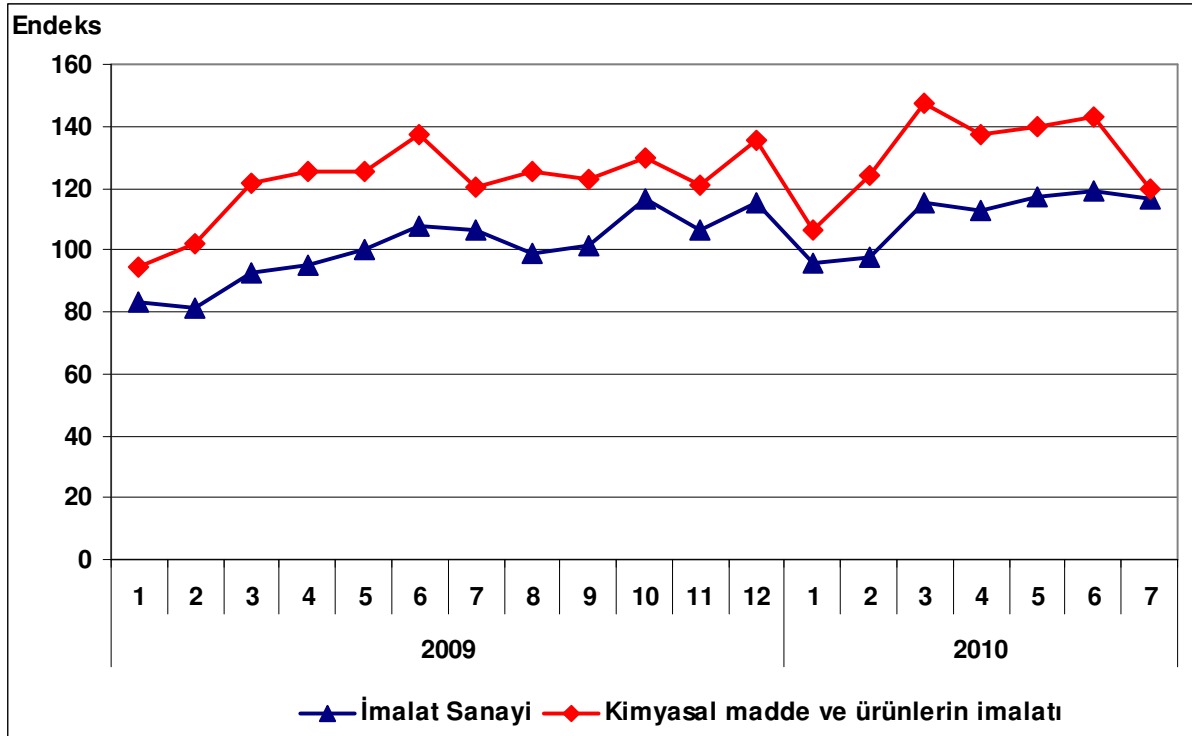

3. Kapasite Kullanım Oranı

2010 yılı Ağustos ayında kimyasal madde ve ürünleri imalatı sektöründe kapasite kullanım oranı yüzde 77.8 olarak gerçekleşmiştir. Kapasite kullanım oranı, bir önceki yılın aynı ayına göre 7.2 puan artarken, bir önceki aya göre 1.0 puan azalmıştır.

Tablo 2: Ağustos 2010 Kapasite Kullanım Oranı

	KKO (%)	Değişim (Puan) (Yıllık)	Değişim (Puan) (Aylık)
İmalat Sanayi	73.4	5.2	-1.3
Kimyasal Madde ve Ürünleri İmalatı	77.8	7.2	-1.0

Ağustos ayında, imalat sanayi genelinde kapasite kullanım oranı ise yüzde 73.4 seviyesinde gerçekleşerek, yıllık bazda 5.2 puan artmıştır. Böylece, Ağustos ayında kimyasal madde ve ürünleri imalatı sektöründe kapasite kullanım oranı imalat sanayinin 4.4 puan üzerinde gerçekleşirken yıllık artış düzeyi de imalat sanayinin üzerinde kalmıştır.

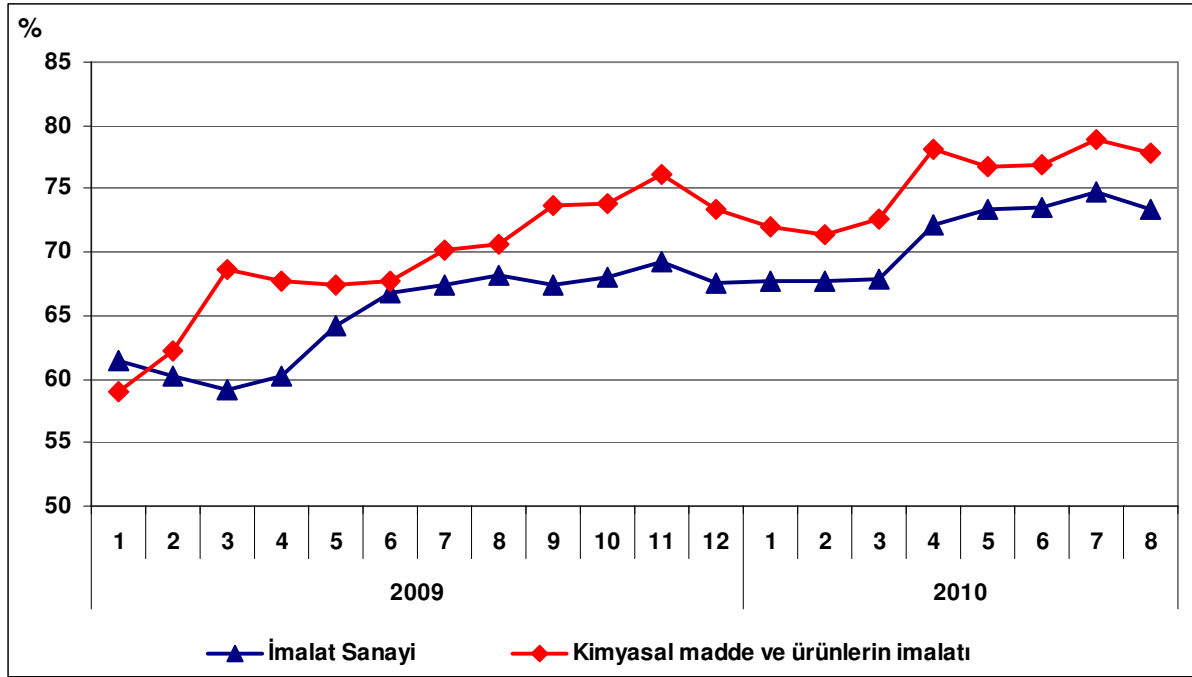
Grafik 2: Kapasite Kullanım Oranının Gelişimi

4. Dış Ticaret

Türkiye İstatistik Kurumu ve Gümrük Müsteşarlığı işbirliği ile oluşturulan geçici dış ticaret verilerine göre; kimyasal madde ve ürünleri imalat sektöründe, 2010 yılı Temmuz ayında, 2009 yılının aynı ayına göre ihracat yüzde 19.2 artarak 491 milyon dolar, ithalat ise yüzde 13.3 artarak 2,325 milyon dolar olarak gerçekleşmiştir. Aynı dönemde dış ticaret açığı 1,640 milyon dolardan 1,834 milyon dolara yükselmiştir.

2009 Temmuz ayında yüzde 20.1 olan ihracatın ithalatı karşılama oranı bir miktar artarak 2010 Haziran ayında yüzde 21.1'e yükselmiştir.

Tablo 3: Aylara Göre Dış Ticaret (Değer: 1,000 USD, Değişim: %)

	Yıl	İhracat (X)		İthalat (M)		X-M		X/M (%)
		Değer	Değişim	Değer	Değişim	Değer	Değişim	
SEKTÖR	Ocak- Temmuz	2009	2,286,034		11,439,006		-9,152,972	20.0
		2010	3,131,950	37.0	15,304,060	33.8	-12,172,110	33.0
	Temmuz	2009	412,295		2,052,656		-1,640,361	20.1
		2010	491,340	19.2	2,325,345	13.3	-1,834,005	11.8
İMALAT	Ocak- Temmuz	2009	53,591,228		58,602,307		-5,011,079	102.5
		2010	60,068,354	12.1	77,628,087	32.5	-17,559,733	250.4
	Temmuz	2009	8,568,964		10,368,886		-1,799,922	82.6
		2010	8,986,441	4.9	12,927,865	24.7	-3,941,424	119.0

Grafik 3: Kimyasal Madde ve Ürünleri İmalatı Dış Ticareti

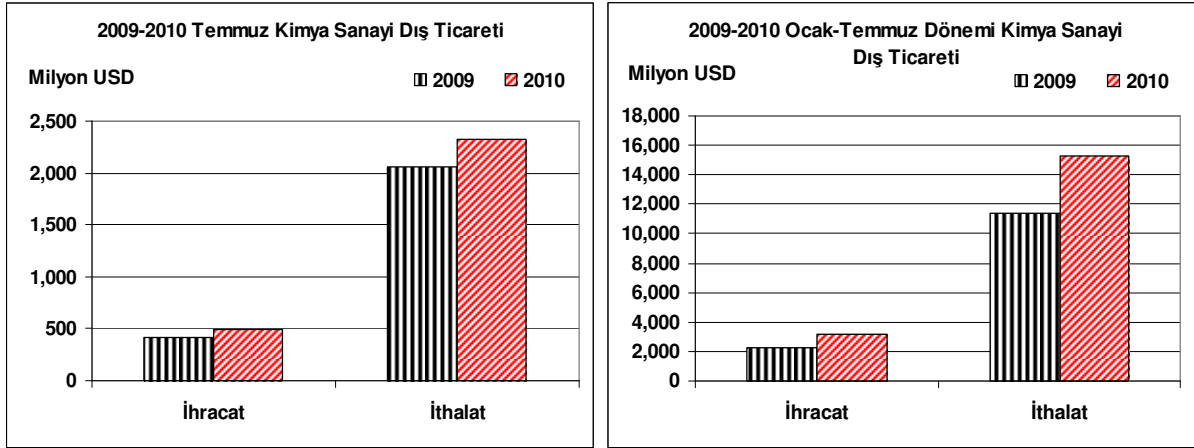

Grafik 4: Kimyasal Madde ve Ürünleri İmalatı Dış Ticaretinin Gelişimi

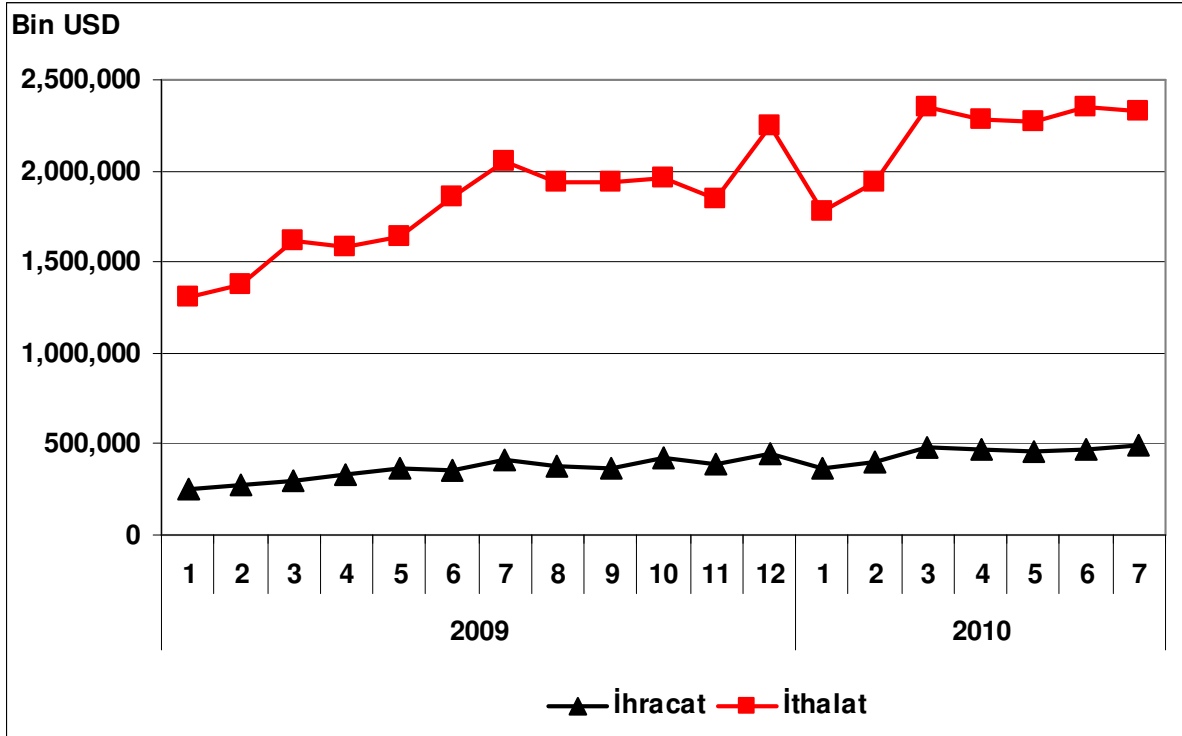

PLASTİK VE KAUÇUK ÜRÜNLERİ İMALATI

Sektör Kodu (NACE): 25

1. Sektöre İlişkin Genel Bilgiler

Sektördeki İşyeri Sayısı (Adet) (2008)	15,295
İmalat Sanayi İçindeki Payı	%4.75
İmalat Sanayi İçindeki Sırası	8
Sektörde Ücretli Çalışan Sayısı (Kişi) (2008)	131,866
İmalat Sanayi İçindeki Payı	%5.19
İmalat Sanayi İçindeki Sırası	11
Sektör Üretim Değeri (Milyon TL) (2008)	22,955
İmalat Sanayi İçindeki Payı	%4.81
İmalat Sanayi İçindeki Sırası	11
Sektör Katma Değeri (Milyon TL) (2008)	4,840
İmalat Sanayi İçindeki Payı	%5.16
İmalat Sanayi İçindeki Sırası	10

2. Üretim Endeksi

2010 yılı Temmuz ayında 2005=100 temel yıllık sanayi üretim endeksi plastik ve kauçuk ürünleri sektöründe 128.1 olarak gerçekleşmiştir. Üretim endeksi, bir önceki yılın aynı ayına göre yüzde 17.8 oranında artarken, bir önceki aya göre yüzde 2.9 oranında artış göstermiştir.

Tablo 1: Temmuz 2010 Üretim Endeksi (2005=100)

	Endeks	Değişim (%) (Yıllık)	Değişim (%) (Aylık)
Toplam Sanayi	120.5	9.0	-0.1
İmalat Sanayi	116.5	9.5	-2.2
Plastik ve Kauçuk Ürünleri İmalatı	128.1	17.8	2.9

Temmuz ayında imalat sanayi üretim endeksi ise bir önceki yılın aynı ayına göre yüzde 9.5 oranında artarken, plastik ve kauçuk ürünleri imalatı artış oranı imalat sanayinin üzerinde gerçekleşmiştir.

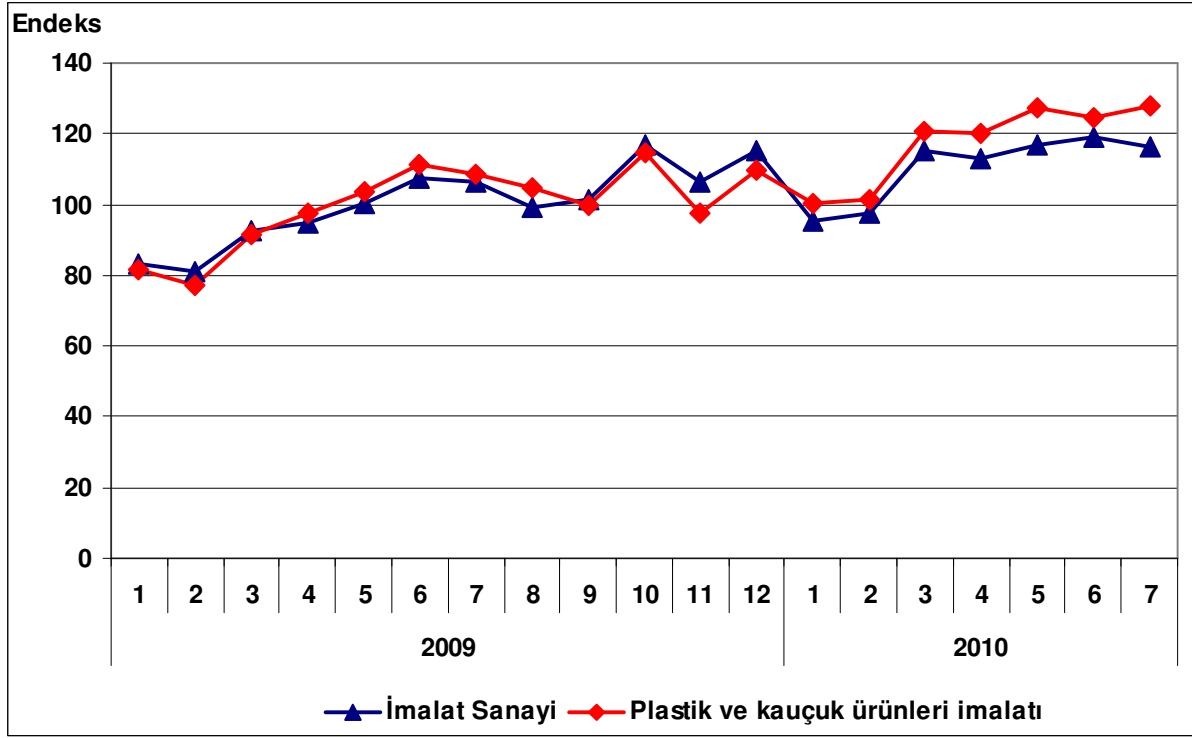
Grafik 1: Üretim Endeksinin Gelişimi (2005=100)

3. Kapasite Kullanım Oranı

2010 yılı Ağustos ayında plastik ve kauçuk ürünleri imalatı sektöründe kapasite kullanım oranı yüzde 73.7 olarak gerçekleşmiştir. Kapasite kullanım oranı, bir önceki yılın aynı ayına göre 4.0 puan artarken, bir önceki aya göre 1.4 puan azalış göstermiştir.

Tablo 2: Ağustos 2010 Kapasite Kullanım Oranı

	KKO (%)	Değişim (Puan) (Yıllık)	Değişim (Puan) (Aylık)
İmalat Sanayi	73.4	5.2	-1.3
Plastik ve Kauçuk Ürünleri İmalatı	73.7	4.0	-1.4

Ağustos ayında, imalat sanayi genelinde kapasite kullanım oranı ise yüzde 73.4 seviyesinde gerçekleşerek, yıllık bazda 5.2 puan artmıştır. Böylece, Ağustos ayında plastik ve kauçuk ürünleri imalatı sektöründe kapasite kullanım oranı imalat sanayinin 0.3 puan üzerinde gerçekleşirken, yıllık artış düzeyi imalat sanayinin altında kalmıştır.

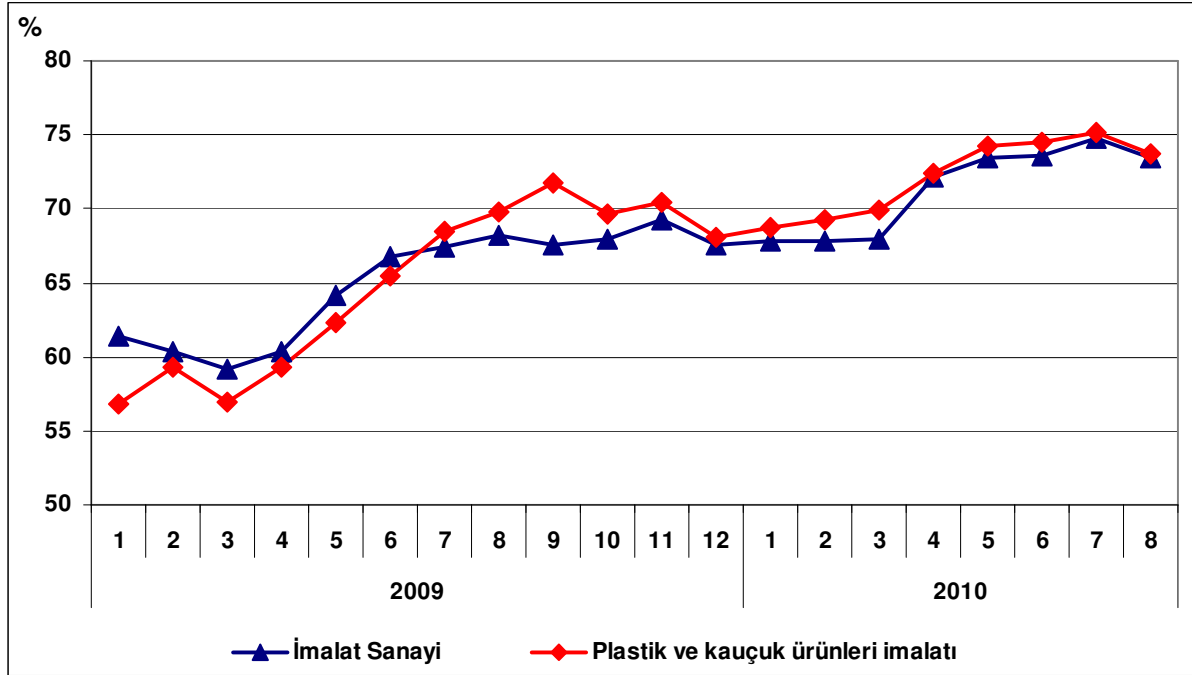
Grafik 2: Kapasite Kullanım Oranının Gelişimi

4. Dış Ticaret

Türkiye İstatistik Kurumu ve Gümrük Müsteşarlığı işbirliği ile oluşturulan geçici dış ticaret verilerine göre; plastik ve kauçuk ürünleri imalatı sektöründe, 2010 yılı Temmuz ayında, 2009 yılının aynı ayına göre ihracat yüzde 14.7 oranında artarak 432 milyon dolar, ithalat ise yüzde 12.2 oranında artarak 298 milyon dolar olarak gerçekleşmiştir. Aynı dönemde dış ticaret fazlası 111 milyon dolardan 134 milyon dolara yükselmiştir.

2009 yılı Temmuz ayında yüzde 142 olan ihracatın ithalatı karşılama oranı, 2010 yılı Temmuz ayında yüzde 145'e yükselmiştir.

Tablo 3: Aylara Göre Dış Ticaret (Değer: 1,000 USD, Değişim: %)

SEKTÖR	Yıl	İhracat (X)		İthalat (M)		X-M		X/M (%)
		Değer	Değişim	Değer	Değişim	Değer	Değişim	
SEKTÖR	Ocak- Temmuz	2009	2,196,731		1,402,505		794,226	157
		2010	2,694,788	22.7	1,931,979	37.8	762,809	-4.0
	Temmuz	2009	376,447		265,105		111,342	142
		2010	431,598	14.7	297,508	12.2	134,090	20.4
İMALAT	Ocak- Temmuz	2009	53,590,419		58,611,161		-5,020,742	91
		2010	59,758,539	11.5	77,782,824	32.7	-18,024,285	259.0
	Temmuz	2009	8,568,603		10,383,100		-1,814,497	83
		2010	8,986,441	4.9	12,927,865	24.5	-3,941,424	117.2

Grafik 3: Plastik ve Kauçuk Ürünleri İmalatı Dış Ticareti

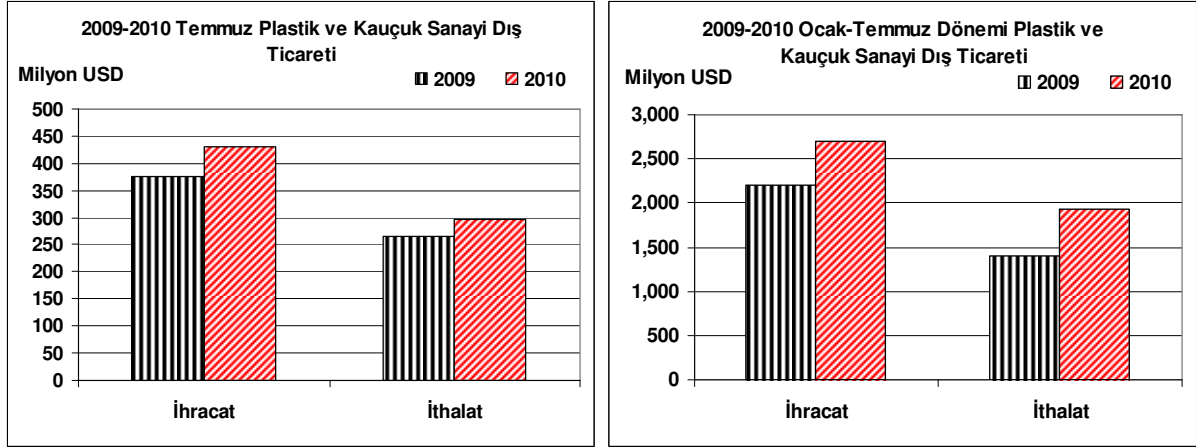

Grafik 4: Plastik ve Kauçuk Ürünleri İmalatı Dış Ticaretinin Gelişimi

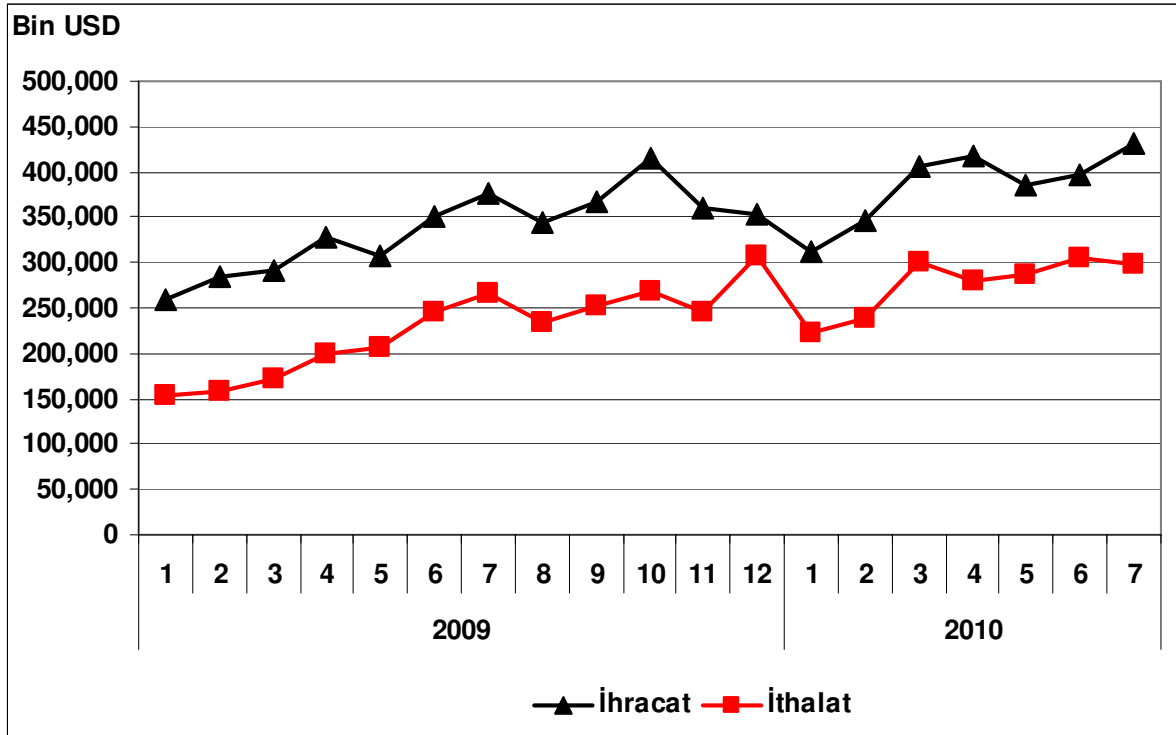

METALİK OLMAYAN DİĞER MİNERAL ÜRÜNLERİN İMALATI

Sektör Kodu (NACE): 26

1. Sektöre İlişkin Genel Bilgiler

Sektördeki İşyeri Sayısı (Adet) (2008)	12,679
İmalat Sanayi İçindeki Payı	%3.94
İmalat Sanayi İçindeki Sırası	10
Sektörde Ücretli Çalışan Sayısı (Kişi) (2008)	167,929
İmalat Sanayi İçindeki Payı	%6.62
İmalat Sanayi İçindeki Sırası	6
Sektör Üretim Değeri (Milyon TL) (2008)	26,820
İmalat Sanayi İçindeki Payı	%5.62
İmalat Sanayi İçindeki Sırası	9
Sektör Katma Değeri (Milyon TL) (2008)	7,348
İmalat Sanayi İçindeki Payı	%7.83
İmalat Sanayi İçindeki Sırası	6

2. Üretim Endeksi

2010 yılı Temmuz ayında 2005=100 temel yıllık sanayi üretim endeksi metalik olmayan diğer mineral ürünlerin imalatı sektöründe 123.7 olarak gerçekleşmiştir. Üretim endeksi, bir önceki yılın aynı ayına göre yüzde 12.8, bir önceki aya göre ise yüzde 2.8 oranında artış kaydetmiştir.

Tablo 1: Temmuz 2010 Üretim Endeksi (2005=100)

	Endeks	Değişim (%) (Yıllık)	Değişim (%) (Aylık)
Toplam Sanayi	120.5	9.1	-0.1
İmalat Sanayi	116.5	9.5	-2.2
Metalik Olmayan Diğer Mineral Ürünlerin İmalatı	123.7	12.8	2.8

Temmuz ayında imalat sanayi üretim endeksi ise bir önceki yılın aynı ayına göre yüzde 9.5 oranında artarken, metalik olmayan diğer mineral ürünlerin imalatı sektöründeki artış oranı imalat sanayinin 3.3 puan üstünde gerçekleşmiştir.

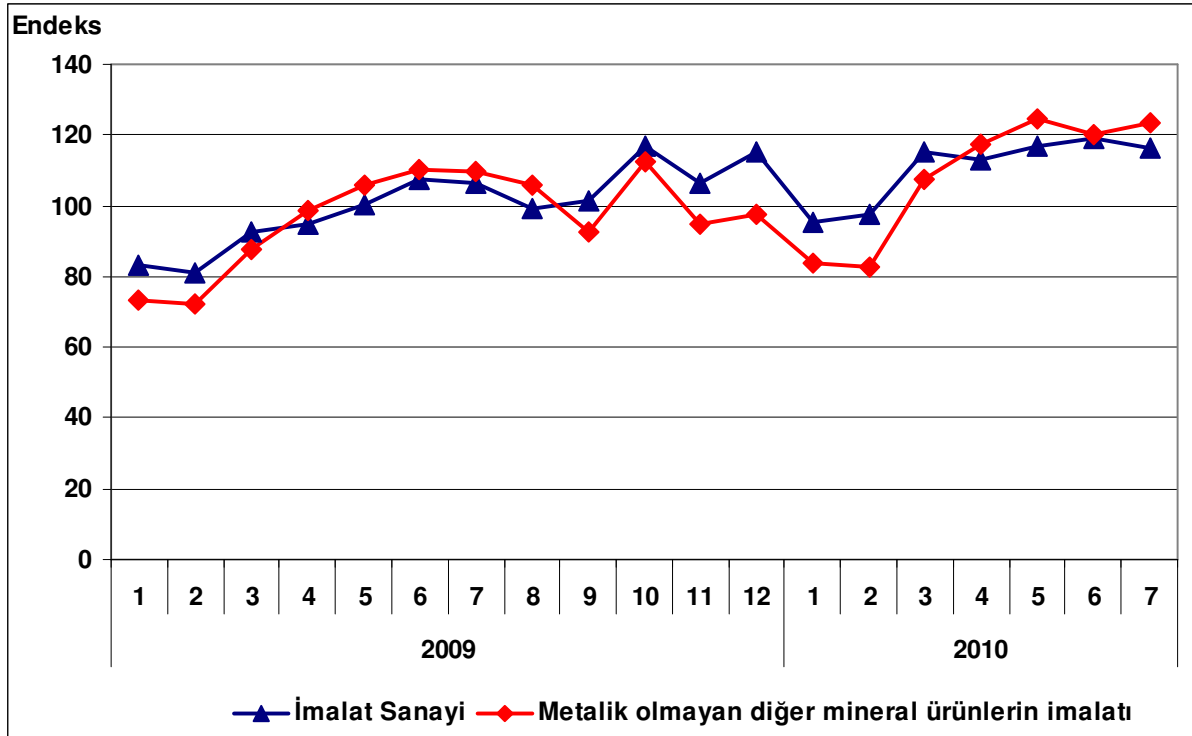
Grafik 1: Üretim Endeksinin Gelişimi (2005=100)

3. Kapasite Kullanım Oranı

2010 yılı Ağustos ayında metalik olmayan diğer mineral ürünlerin imalatı sektöründe kapasite kullanım oranı yüzde 79.5 olarak gerçekleşmiştir. Kapasite kullanım oranı, bir önceki yılın aynı ayına göre 8.7 puan artarken, bir önceki aya göre ise 0.1 puan düşüş kaydetmiştir.

Tablo 2: Ağustos 2010 Kapasite Kullanım Oranı

	KKO (%)	Değişim (Puan) (Yıllık)	Değişim (Puan) (Aylık)
İmalat Sanayi	73.4	5.2	-1.3
Metalik olmayan diğer mineral ürünlerin imalatı	79.5	8.7	-0.1

Ağustos ayında, imalat sanayi genelinde kapasite kullanım oranı ise yüzde 73.4 seviyesinde gerçekleşerek, yıllık bazda 5.2 puan artmıştır. Böylece, Ağustos ayında metalik olmayan diğer mineral ürünlerin imalatı sektöründe kapasite kullanım oranı imalat sanayinin 6.1 puan üzerinde gerçekleşirken, yıllık artış düzeyi de imalat sanayinin üstünde kalmıştır.

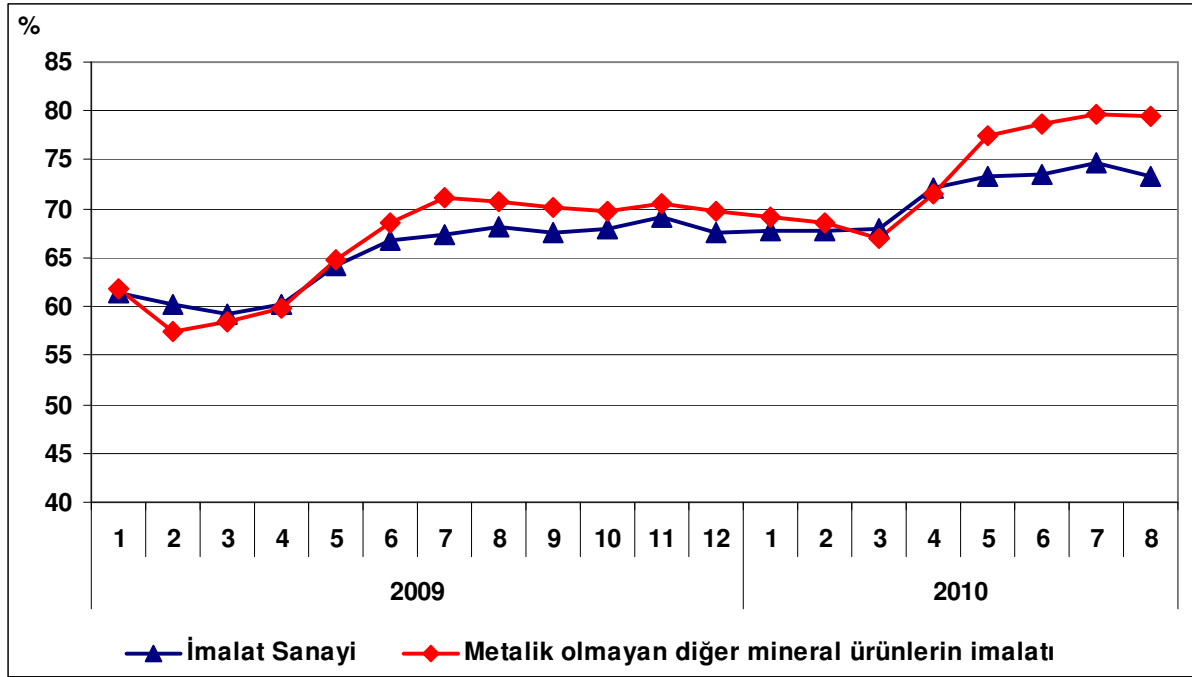
Grafik 2: Kapasite Kullanım Oranının Gelişimi

4. Dış Ticaret

Türkiye İstatistik Kurumu ve Gümrük Müsteşarlığı işbirliği ile oluşturulan geçici dış ticaret verilerine göre; metalik olmayan diğer mineral ürünlerin imalatı sektöründe, 2010 yılı Temmuz ayında, 2009 yılının aynı ayına göre ihracat yüzde 2.8 azalarak 361 milyon dolar, ithalat ise yaklaşık yüzde 30 artarak 144 milyon dolar olarak gerçekleşti. Aynı dönemde dış ticaret fazlası 260.5 milyondan 217 milyona geriledi.

2009 Temmuz ayında yüzde 335 olan ihracatın ithalatı karşılama oranı, 2010 Temmuz ayında yüzde 251'e gerilemiştir.

Tablo 3: Aylara Göre Dış Ticaret (Değer: 1,000 USD, Değişim: %)

SEKTÖR	Yıl	İhracat (X)		İthalat (M)		X-M		X/M (%)
		Değer	Değişim	Değer	Değişim	Değer	Değişim	
SEKTÖR	Ocak- Temmuz	2009	2,149,933		574,313		1,575,620	374.3
		2010	2,332,428	8.5	867,231	51.0	1,465,197	-7.0
	Temmuz	2009	371,303		110,734		260,569	335.3
		2010	360,912	-2.8	143,915	30.0	216,997	-16.7
İMALAT	Ocak- Temmuz	2009	53,580,596		58,614,900		-5,034,304	91.4
		2010	59,755,200	11.5	77,870,093	32.9	-18,114,893	259.8
	Temmuz	2009	8,567,982		10,386,819		-1,818,837	82.5
		2010	8,987,339	4.9	12,966,799	24.8	-3,979,460	118.0

Grafik 3: Metalik Olmayan Diğer Mineral Ürünlerin İmalatı Dış Ticareti

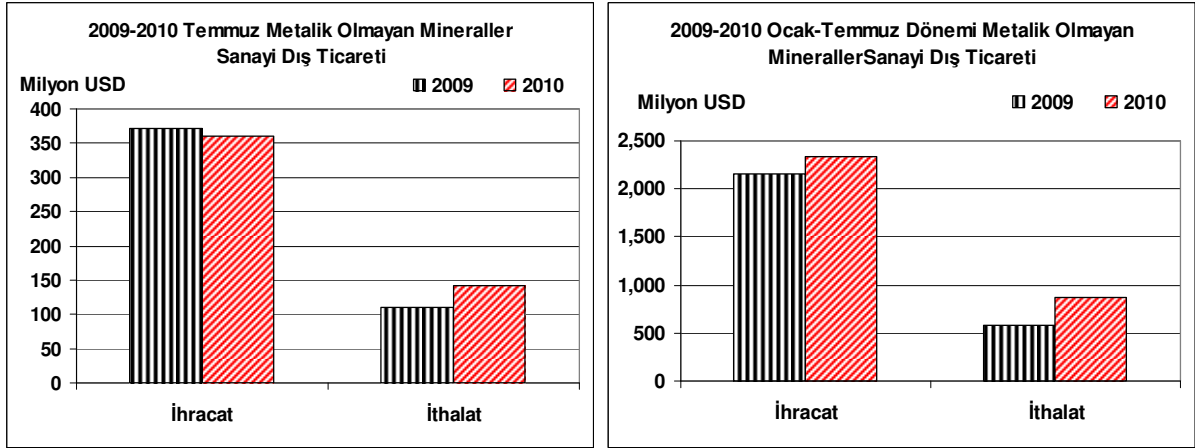

Grafik 4: Metalik Olmayan Diğer Mineral Ürünlerin İmalatı Dış Ticaretinin Gelişimi

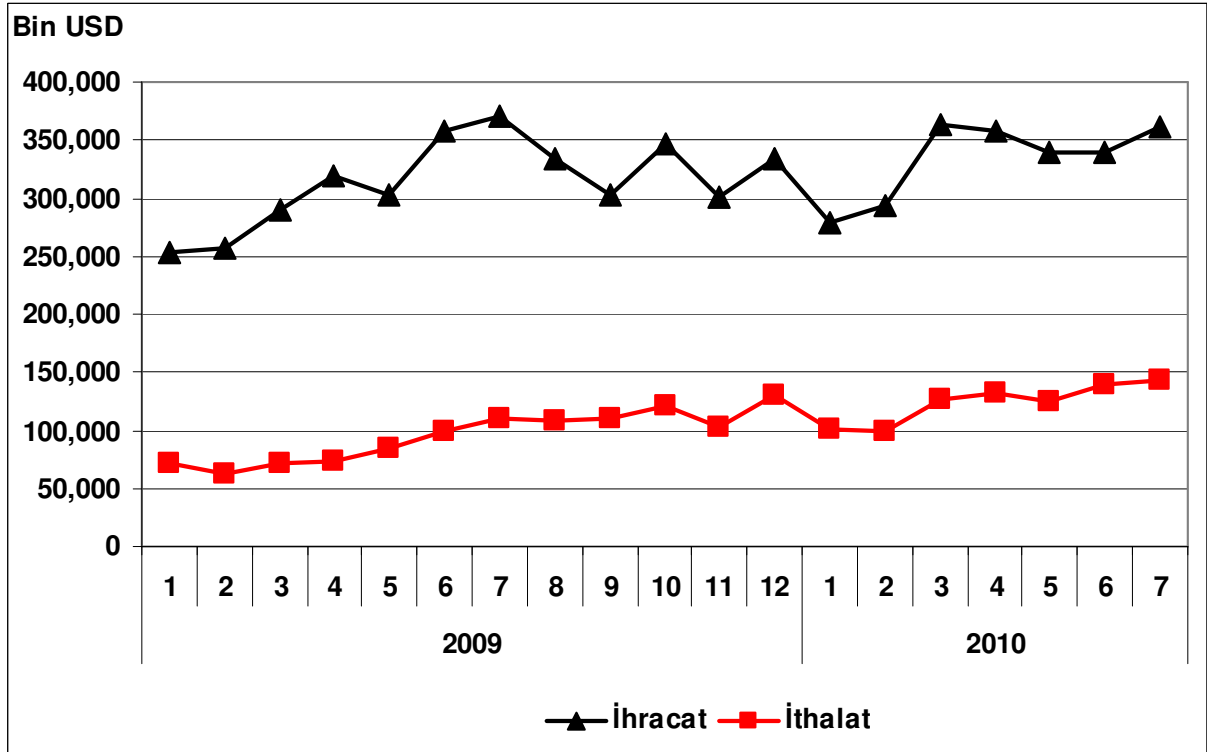

ANA METAL SANAYİİ

Sektör Kodu (NACE): 27

1. Sektöre İlişkin Genel Bilgiler

Sektördeki İşyeri Sayısı (Adet) (2008)	2,319
İmalat Sanayi İçindeki Payı	%0.72
İmalat Sanayi İçindeki Sırası	17

Sektörde Ücretli Çalışan Sayısı (Kişi) (2008)	100,53
İmalat Sanayi İçindeki Payı	%3.94
İmalat Sanayi İçindeki Sırası	10

Sektör Üretim Değeri (Milyon TL) (2008)	65,052
İmalat Sanayi İçindeki Payı	%13.63
İmalat Sanayi İçindeki Sırası	2

Sektör Katma Değeri (Milyon TL) (2008)	11,206
İmalat Sanayi İçindeki Payı	%11.95
İmalat Sanayi İçindeki Sırası	1

2. Üretim Endeksi

2010 yılı Temmuz ayında 2005=100 temel yıllık sanayi üretim endeksi ana metal sanayii sektöründe 123.2 olarak gerçekleşmiştir. Üretim endeksi, bir önceki yılın aynı ayına göre yüzde 6.8 ve bir önceki aya göre de yüzde 6.2 oranlarında artış kaydetmiştir.

Tablo 1: Temmuz 2010 Üretim Endeksi (2005=100)

	Endeks	Değişim (%) (Yıllık)	Değişim (%) (Aylık)
Toplam Sanayi	120.5	9.0	-0.1
İmalat Sanayi	116.5	9.5	-2.1
Ana Metal Sanayii	123.2	6.8	6.2

Temmuz ayında imalat sanayi üretim endeksi ise bir önceki yılın aynı ayına göre yüzde 9.5 oranında artarken, ana metal sanayii sektöründeki artış oranı imalat sanayinin altında gerçekleşmiştir.

Grafik 1: Üretim Endeksinin Gelişimi (2005=100)

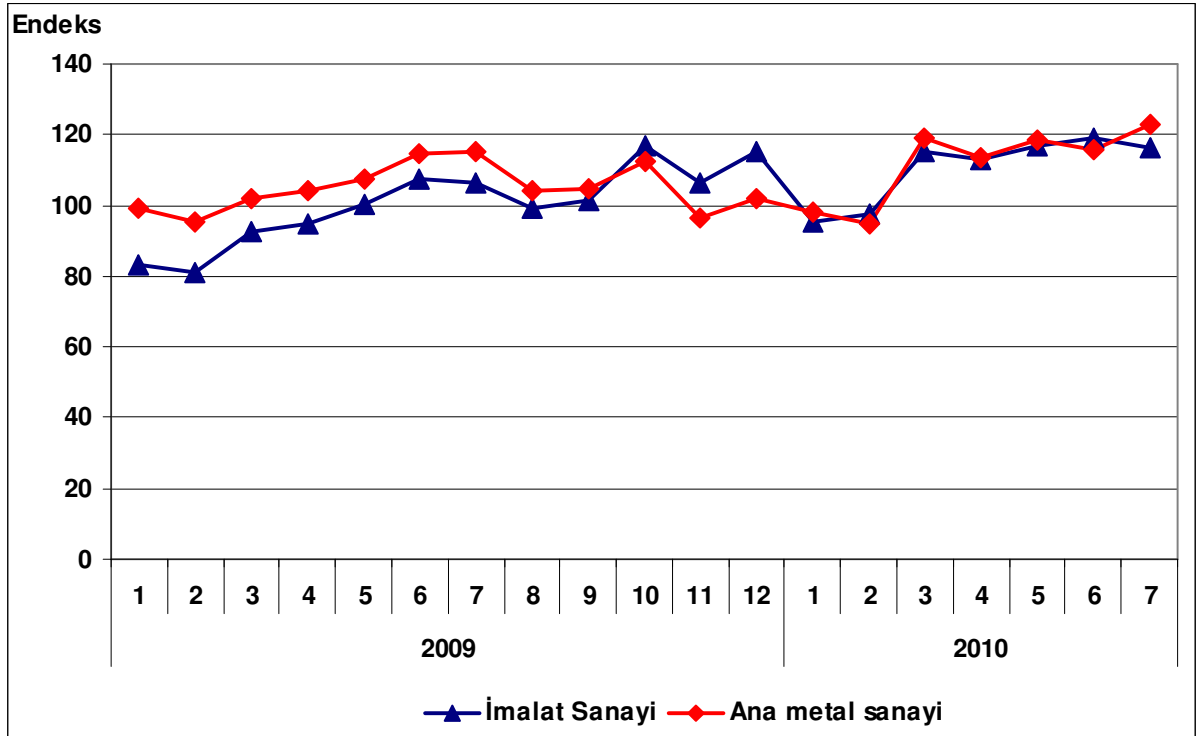

3. Kapasite Kullanım Oranı

2010 yılı Ağustos ayında ana metal sanayii sektöründe kapasite kullanım oranı yüzde 74.3 olarak gerçekleşmiştir. Kapasite kullanım oranı, bir önceki yılın aynı ayına göre 3.6 puan artarken, bir önceki aya göre de 5.6 puan azalış kaydetmiştir.

Tablo 2: Ağustos 2010 Kapasite Kullanım Oranı

	KKO (%)	Değişim (Puan) (Yıllık)	Değişim (Puan) (Aylık)
İmalat Sanayi	73.4	5.2	-1.3
Ana Metal Sanayii	74.3	3.6	-5.6

Ağustos ayında, imalat sanayi genelinde kapasite kullanım oranı ise yüzde 73.4 seviyesinde gerçekleşerek, yıllık bazda 5.2 puan artmıştır. Böylece, Ağustos ayında ana metal sanayi sektöründe kapasite kullanım oranı imalat sanayininin 0.9 puan üzerinde gerçekleşirken, yıllık artış düzeyi ise imalat sanayininin altında kalmıştır.

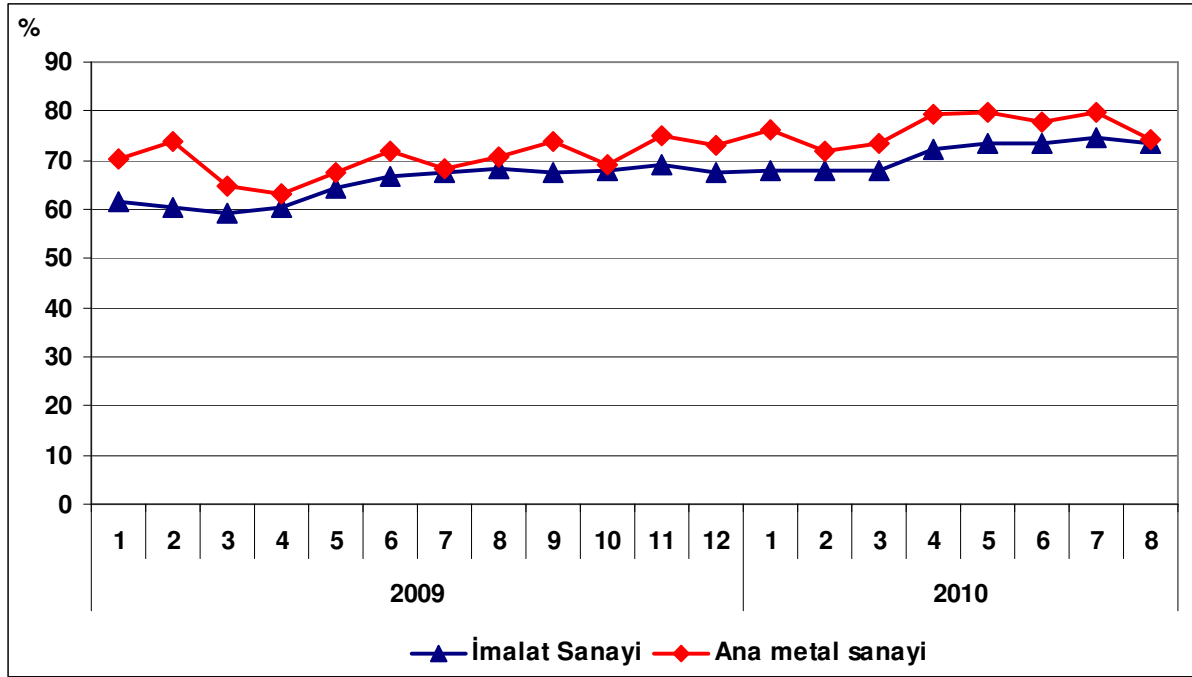
Grafik 2: Kapasite Kullanım Oranının Gelişimi

4. Dış Ticaret

Türkiye İstatistik Kurumu ve Gümrük Müsteşarlığı işbirliği ile oluşturulan geçici dış ticaret verilerine göre; ana metal sanayii sektöründe, 2010 yılı Temmuz ayında, 2009 yılının aynı ayına göre ihracat yüzde 5.1 artarak 1,029 milyon dolar, ithalat ise yüzde 50.1 artarak 2,181 milyon dolar olarak gerçekleşmiştir. Dış ticarete 2009 yılı Temmuz ayında 474.7 milyon dolar açık bulunurken, 2010 yılı aynı ayında 1,153 milyon dolara yükselmiştir.

2009 yılı Temmuz ayında yüzde 67 olan ihracatın ithalatı karşılama oranı, 2010 yılı Temmuz ayında yüzde 47'e düşmüştür.

Tablo 3: Aylara Göre Dış Ticaret (Değer: 1,000 USD, Değişim: %)

	Yıl	İhracat (X)		İthalat (M)		X-M		X/M (%)	
		Değer	Değişim	Değer	Değişim	Değer	Değişim		
SEKTÖR	Ocak- Temmuz	2009	10,014,066		6,822,148		3,191,918	147	
		2010	8,610,304	-14.0	10,342,413	51.6	-1,732,109	-154.3	83
	Temmuz	2009	978,899		1,453,623		-474,724		67
		2010	1,028,626	5.1	2,181,292	50.1	-1,152,666	142.8	47
İMALAT	Ocak- Temmuz	2009	53,590,419		58,611,161		-5,020,742		91
		2010	59,758,539	11.5	77,782,824	32.7	-18,024,285	259.0	77
	Temmuz	2009	8,568,603		10,383,100		-1,814,497		83
		2010	8,986,441	4.9	12,927,865	24.5	-3,941,424	117.2	70

Grafik 3: Ana Metal Sanayii İmalatı Dış Ticareti

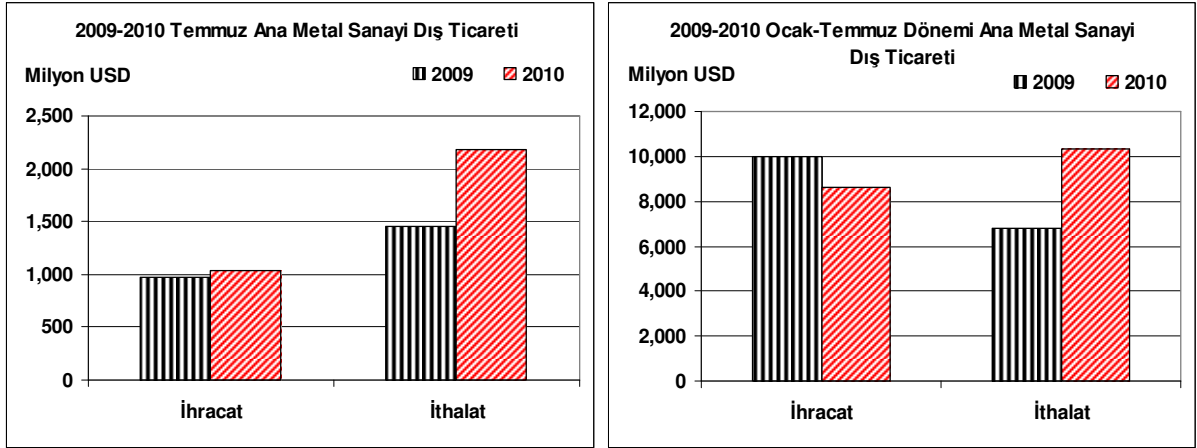

Grafik 4: Ana Metal Sanayii Dış Ticaretinin Gelişimi

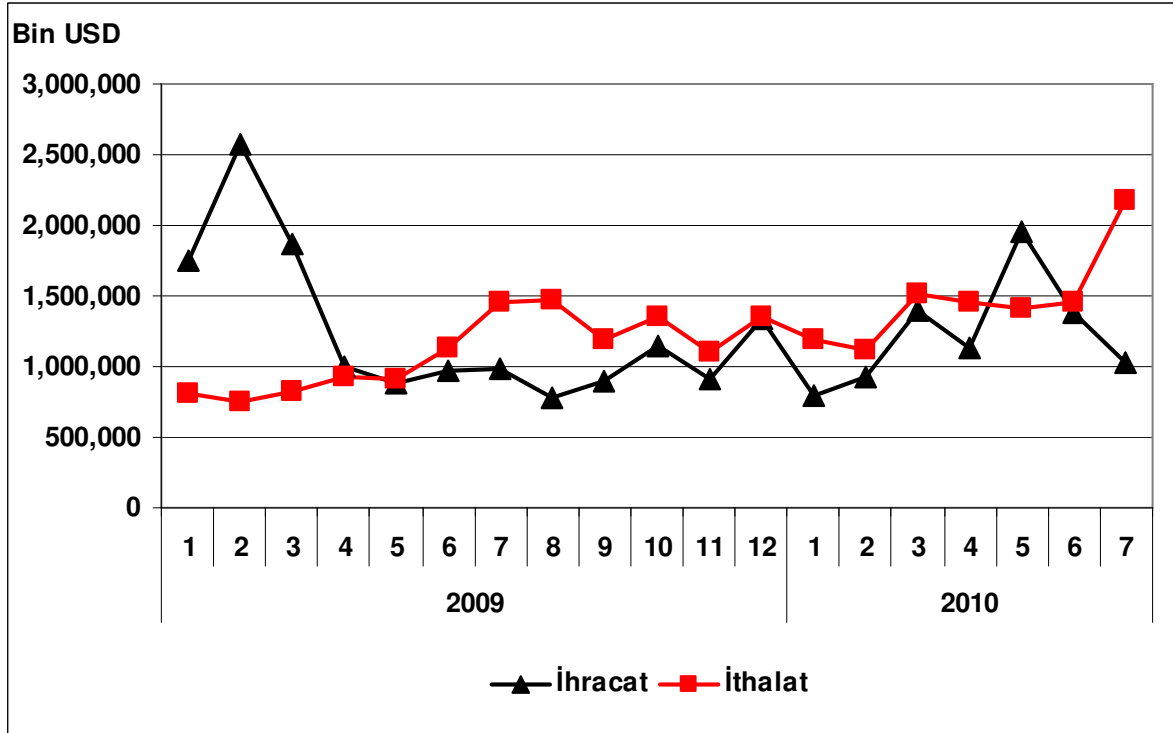

METAL EŞYA SANAYİİ (Makine ve Teçhizatı Hariç)

Sektör Kodu (NACE): 28

1. Sektöre İlişkin Genel Bilgiler

Sektördeki İşyeri Sayısı (Adet) (2008)	50,902
İmalat Sanayi İçindeki Payı	%15.82
İmalat Sanayi İçindeki Sırası	1
Sektörde Ücretli Çalışan Sayısı (Kişi) (2008)	182,541
İmalat Sanayi İçindeki Payı	%7.19
İmalat Sanayi İçindeki Sırası	5
Sektör Üretim Değeri (Milyon TL) (2008)	23,333
İmalat Sanayi İçindeki Payı	%4.89
İmalat Sanayi İçindeki Sırası	10
Sektör Katma Değeri (Milyon TL) (2008)	4,852
İmalat Sanayi İçindeki Payı	%5.17
İmalat Sanayi İçindeki Sırası	9

2. Üretim Endeksi

2010 yılı Temmuz ayında 2005=100 temel yıllık sanayi üretim endeksi metal eşya sektöründe 116.3 olarak gerçekleşmiştir. Üretim endeksi, bir önceki yılın aynı ayına göre yüzde 23.5, bir önceki aya göre de yüzde 3.2 oranında artış kaydetmiştir.

Tablo 1: Temmuz 2010 Üretim Endeksi (2005=100)

	Endeks	Değişim (%) (Yıllık)	Değişim (%) (Aylık)
Toplam Sanayi	120.5	9.1	-0.1
İmalat Sanayi	116.5	9.5	-2.2
Metal Eşya Sanayi	116.3	23.5	3.2

Temmuz ayında imalat sanayi üretim endeksi ise bir önceki yılın aynı ayına göre yüzde 9.5 oranında artarken, metal eşya sektöründeki artış oranı imalat sanayi artış oranınının 14 puan üstünde gerçekleşmiştir.

Grafik 1: Üretim Endeksinin Gelişimi (2005=100)

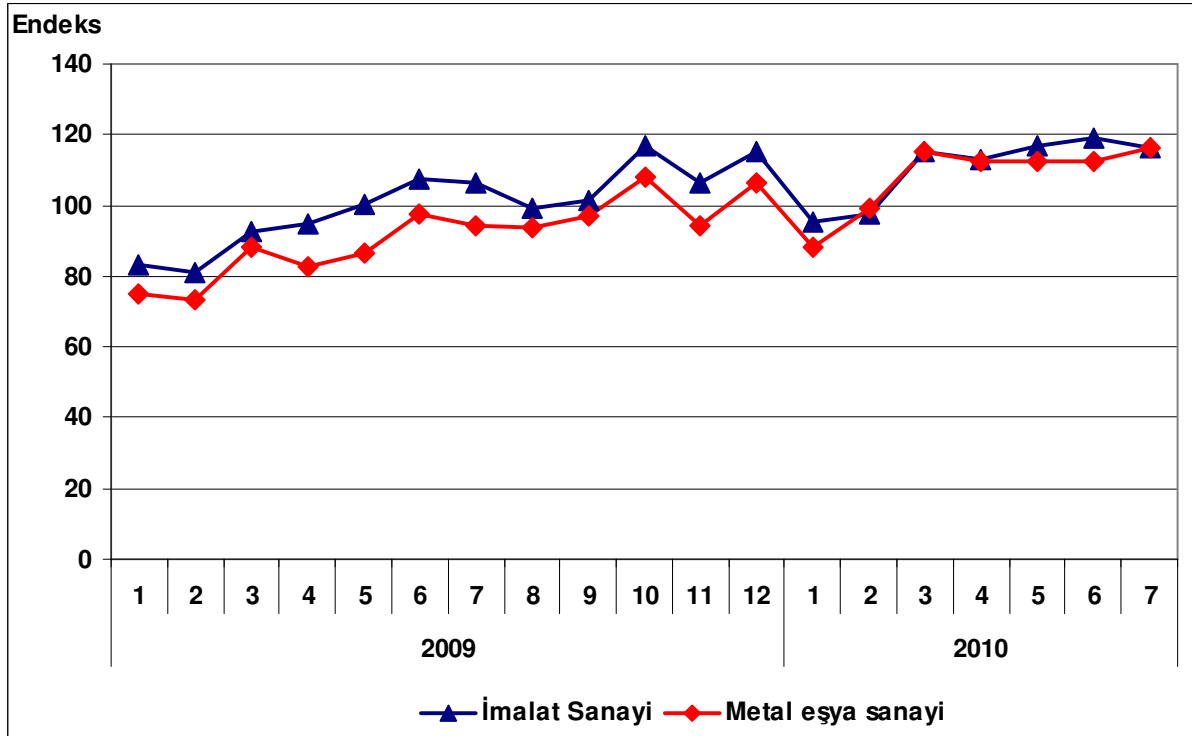

3. Kapasite Kullanım Oranı

2010 yılı Ağustos ayında metal eşya sektöründe kapasite kullanım oranı yüzde 66.0 olarak gerçekleşmiştir. Kapasite kullanım oranı, bir önceki yılın aynı ayına göre 6.6 puan artarken, bir önceki aya göre 2.9 puan azalmıştır.

Tablo 2: Temmuz 2010 Kapasite Kullanım Oranı

	KKO (%)	Değişim (Puan) (Yıllık)	Değişim (Puan) (Aylık)
İmalat Sanayi	73.4	5.2	-1.3
Metal Eşya Sanayi	66.0	6.6	-2.9

Ağustos ayında, imalat sanayi genelinde kapasite kullanım oranı ise yüzde 73.4 ile metal eşya sektörü kapasite kullanım oranınının 7.4 puan üzerinde gerçekleşmesine karşın, metal eşya sektörü kapasite kullanım oranındaki yıllık artış imalat sanayininin 1.4 puan üzerinde gerçekleşmiştir.

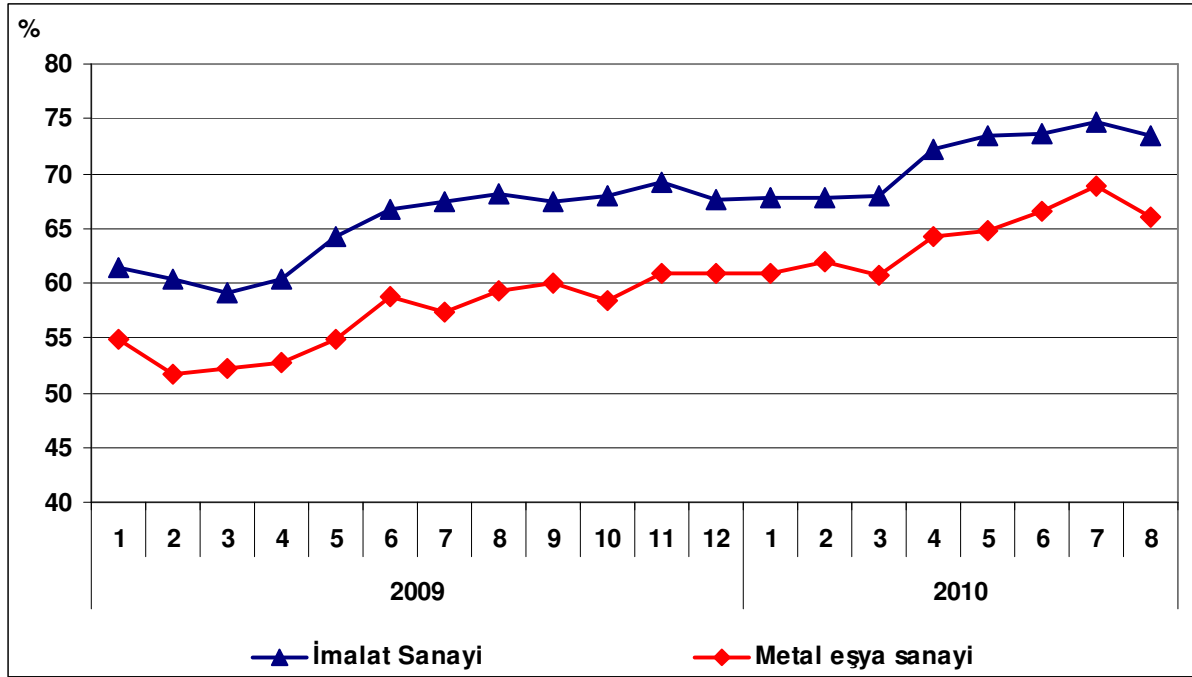
Grafik 2: Kapasite Kullanım Oranının Gelişimi

4. Dış Ticaret

Türkiye İstatistik Kurumu ve Gümrük Müsteşarlığı işbirliği ile oluşturulan geçici dış ticaret verilerine göre; metal eşya sektöründe, 2010 yılı Temmuz ayında, 2009 yılının aynı ayına göre ihracat yüzde 13.4 artarak 446 milyon dolar, ithalat ise yüzde 3.5 artarak 274 milyon dolar olarak gerçekleşmiştir. Aynı dönemde dış ticaret fazlası yüzde 33.8 artış göstererek 129 milyondan 172 milyon dolara ulaşmıştır.

2009 yılı Temmuz ayında yüzde 149 olan ihracatın ithalatı karşılama oranı, 2010 yılı Temmuz ayında yüzde 163'e yükselmiştir.

Tablo 3: Aylara Göre Dış Ticaret (Değer: 1,000 USD, Değişim: %)

SEKTÖR	Yıl	İhracat (X)		İthalat (M)		X-M		X/M (%)	
		Değer	Değişim	Değer	Değişim	Değer	Değişim		
SEKTÖR	Ocak-Temmuz	2009	2,419,759		1,490,484		929,275	162	
		2010	2,764,861	14.3	1,760,165	18.1	1,004,696	8.1	157
	Temmuz	2009	393,218		264,620		128,598		149
		2010	446,042	13.4	273,996	3.5	172,046	33.8	163
İMALAT	Ocak-Temmuz	2009	53,590,419		58,606,546		-5,016,127		91
		2010	59,758,539	11.5	77,782,824	32.7	-18,024,285	259.3	77
	Temmuz	2009	8,568,603		10,378,485		-1,809,882		83
		2010	8,986,441	4.9	12,927,865	24.6	-3,941,424	117.7	70

Grafik 3: Metal Eşya Sanayi Dış Ticareti

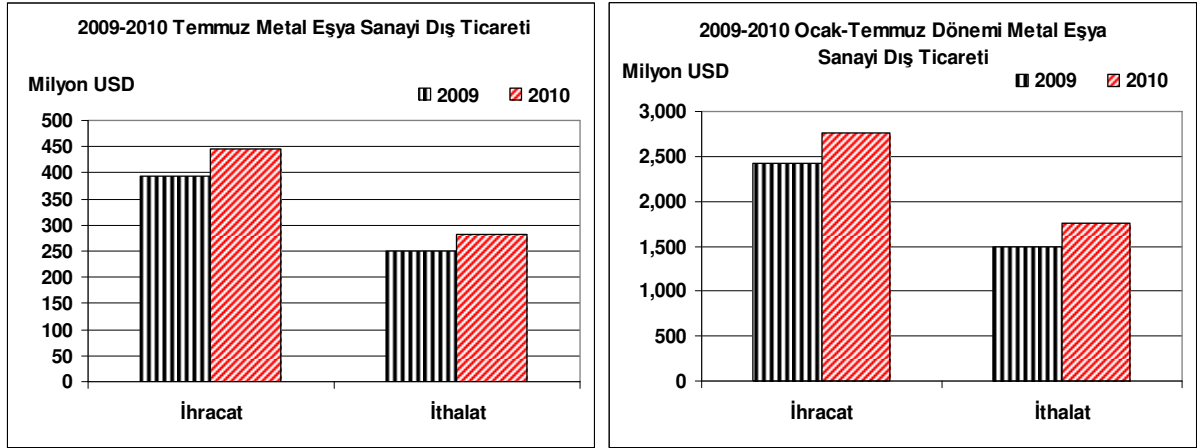

Grafik 4: Metal Eşya Sanayi Dış Ticaretinin Gelişimi

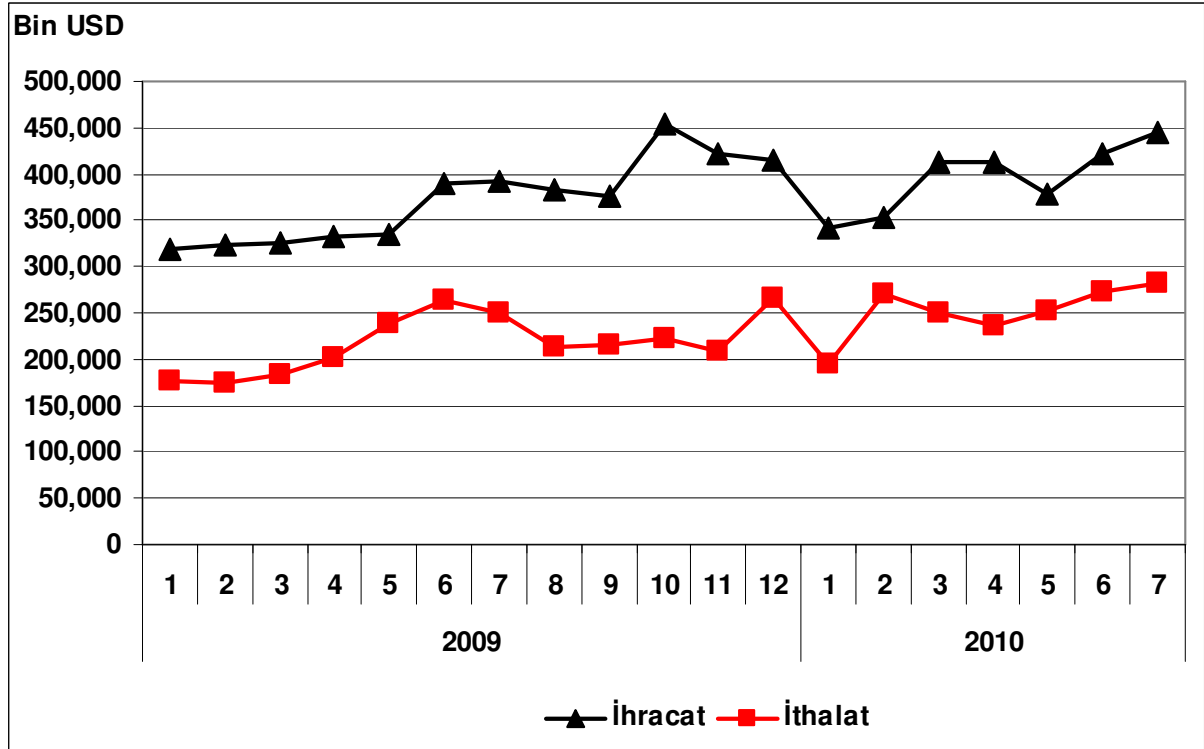

BAŞKA YERDE SINIFLANDIRILMAMIŞ (BYS) MAKİNE VE TEÇHİZAT İMALATI

Sektör Kodu (NACE): 29

1. Sektöre İlişkin Genel Bilgiler

Sektördeki İşyeri Sayısı (Adet) (2008)	22,046
İmalat Sanayi İçindeki Payı	%6.85
İmalat Sanayi İçindeki Sırası	7

Sektörde Ücretli Çalışan Sayısı (Kişi) (2008)	232,978
İmalat Sanayi İçindeki Payı	%8.15
İmalat Sanayi İçindeki Sırası	4

Sektör Üretim Değeri (Milyon TL) (2008)	31,436
İmalat Sanayi İçindeki Payı	%6.59
İmalat Sanayi İçindeki Sırası	5

Sektör Katma Değeri (Milyon TL) (2008)	7,482
İmalat Sanayi İçindeki Payı	%7.98
İmalat Sanayi İçindeki Sırası	5

2. Üretim Endeksi

2010 yılı Temmuz ayında, b.y.s. makine ve teçhizat imalatı sektöründe üretim endeksi (2005=100) 142.1 olarak gerçekleşmiştir. Sektör üretim endeksi, bir önceki yılın aynı ayına göre yüzde 23.4 oranında artarken, bir önceki aya göre yüzde 2.8 oranında artış kaydetmiştir.

Tablo 1: Temmuz 2010 Üretim Endeksi (2005=100)

	Endeks	Değişim (%) (Yıllık)	Değişim (%) (Aylık)
Toplam Sanayi	120.5	9.1	-0.1
İmalat Sanayi	116.5	9.5	-2.2
B.Y.S. Makine ve Teçhizat İmalatı	142.1	23.4	2.8

Temmuz ayında imalat sanayi üretim endeksi ise bir önceki yılın aynı ayına göre yüzde 9.5 oranında artarken, b.y.s. makine ve teçhizat imalatı sektöründeki artış oranı imalat sanayinin üzerinde gerçekleşmiştir.

Grafik 1: Üretim Endeksinin Gelişimi (2005=100)

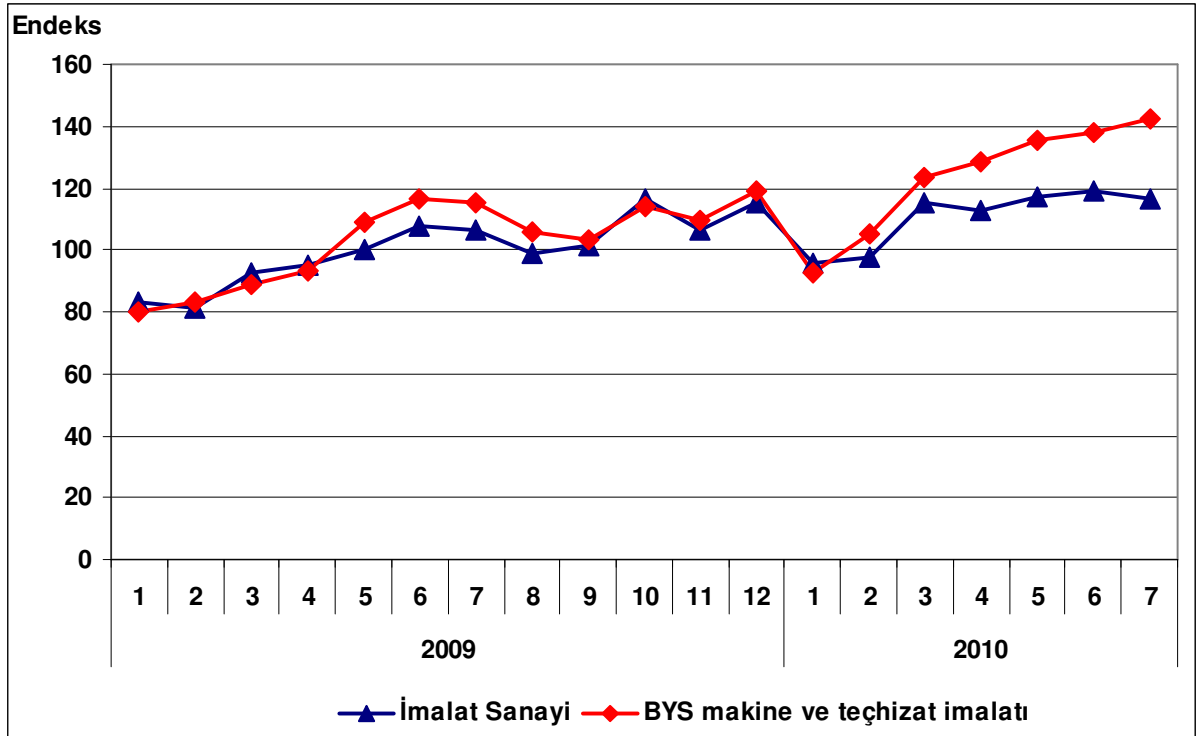

3. Kapasite Kullanım Oranı

2010 yılı Ağustos ayında b.y.s. makine ve teçhizat imalatı sektöründe kapasite kullanım oranı yüzde 72.5 olarak gerçekleşmiştir. Kapasite kullanım oranı, bir önceki yılın aynı ayına göre 9.7 puan artarken, bir önceki aya göre 0.2 puan düşüş kaydetmiştir.

Tablo 2: Ağustos 2010 Kapasite Kullanım Oranı

	KKO (%)	Değişim (Puan) (Yıllık)	Değişim (Puan) (Aylık)
İmalat Sanayi	73.4	5.2	-1.3
B.Y.S. Makine ve Teçhizat İmalatı	72.5	9.7	-0.2

Ağustos ayında, imalat sanayi genelinde kapasite kullanım oranı ise yüzde 73.4 ile b.y.s. makine ve teçhizat imalatı sektörü kapasite kullanım oranınının 0.9 puan üzerinde gerçekleşmesine karşın, b.y.s. makine ve teçhizat imalatı sektörü kapasite kullanım oranındaki yıllık artış imalat sanayininin 4.5 puan üzerinde gerçekleşmiştir.

Grafik 2: Kapasite Kullanım Oranının Gelişimi

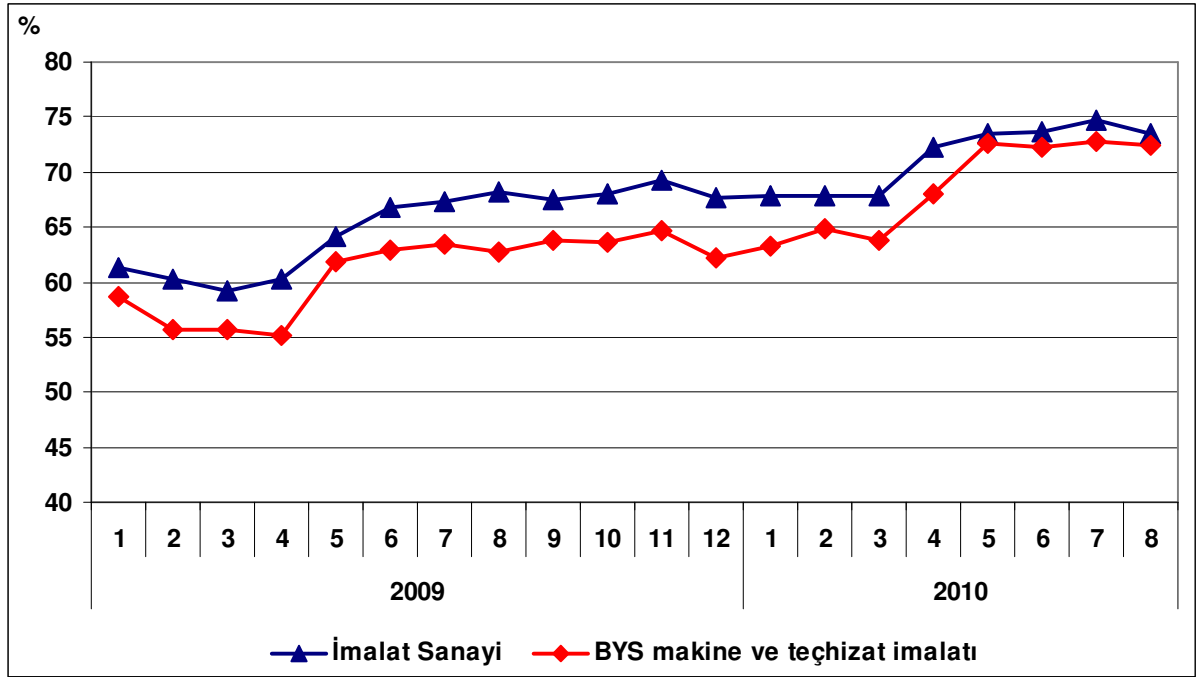

4. Dış Ticaret

TÜİK ve Gümrük Müsteşarlığı işbirliği ile oluşturulan geçici dış ticaret verilerine göre; b.y.s. makine ve teçhizat imalatı sektöründe, 2010 yılı Temmuz ayında, 2009 yılının aynı ayına göre ihracat yüzde 7.3 artarak 788 milyon dolar, ithalat ise yüzde 30.1 artarak 1,443 milyon dolar olarak gerçekleşmiştir. Aynı dönemde dış ticaret açığı 374 milyondan 655 milyon dolara yükselmiştir.

2009 Temmuz ayında yüzde 66 olan ihracatın ithalatı karşılama oranı, 2010 Temmuz ayında yüzde 55'e düşmüştür.

Tablo 3: Aylara Göre Dış Ticaret (Değer: Bin USD, Değişim: %)

SEKTÖR	Yıl	İhracat (X)		İthalat (M)		X-M		X/M (%)	
		Değer	Değişim	Değer	Değişim	Değer	Değişim		
SEKTÖR	Ocak- Temmuz	2009	4,472,924		7,085,101		-2,612,176	63	
		2010	5,064,608	13.2	8,332,955	17.6	-3,268,348	25.1	61
	Temmuz	2009	734,636		1,108,486		-373,849		66
		2010	787,935	7.3	1,442,501	30.1	-654,566	75.1	55
İMALAT	Ocak- Temmuz	2009	53,590,419		58,611,161		-5,020,742		91
		2010	59,758,539	11.5	77,782,824	32.7	-18,024,285	259.0	77
	Temmuz	2009	8,568,603		10,383,100		-1,814,497		83
		2010	8,986,441	4.9	12,927,865	24.5	-3,941,424	117.2	70

Grafik 3: B.Y.S. Makine ve Teçhizat İmalatı Dış Ticareti

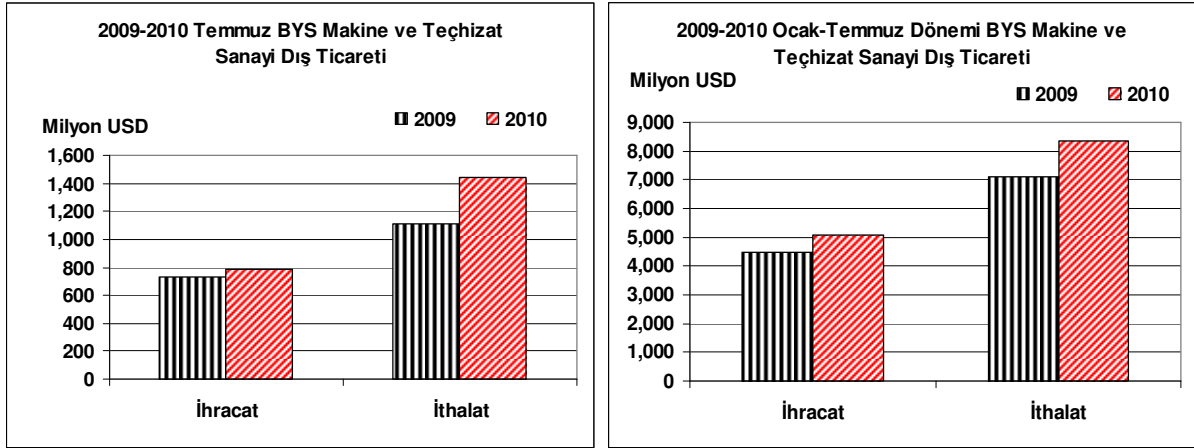

Grafik 4: B.Y.S. Makine ve Teçhizat İmalatı Dış Ticaretin Gelişimi

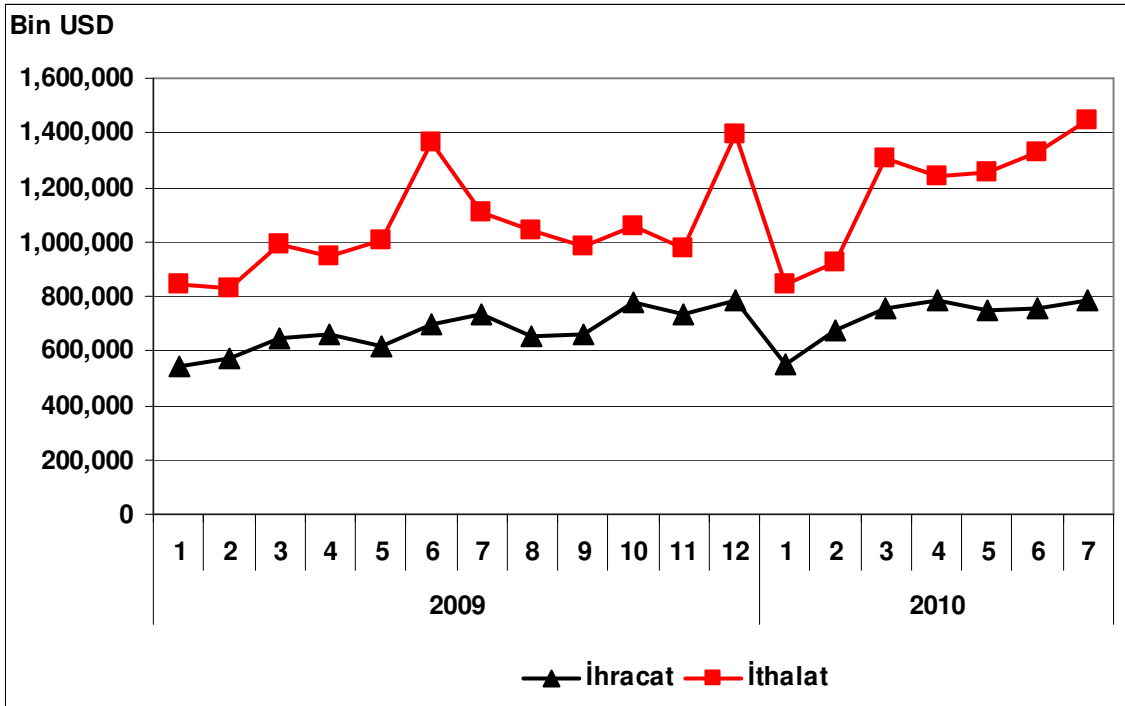

BÜRO, MUHASEBE VE BİLGİ İŞLEM MAKİNELERİ İMALATI

Sektör Kodu (NACE): 30

1. Sektöre İlişkin Genel Bilgiler

Sektördeki İşyeri Sayısı (Adet) (2008)	19
İmalat Sanayi İçindeki Payı	%0.01
İmalat Sanayi İçindeki Sırası	23

Sektörde Ücretli Çalışan Sayısı (Kişi) (2008)	1,144
İmalat Sanayi İçindeki Payı	%0.05
İmalat Sanayi İçindeki Sırası	23

Sektör Üretim Değeri (Milyon TL) (2008)	1,046
İmalat Sanayi İçindeki Payı	%0.22
İmalat Sanayi İçindeki Sırası	22

Sektör Katma Değeri (Milyon TL) (2008)	95
İmalat Sanayi İçindeki Payı	%0.10
İmalat Sanayi İçindeki Sırası	22

2. Üretim Endeksi

2010 yılı Temmuz ayında 2005=100 temel yıllık sanayi üretim endeksi büro, muhasebe ve bilgi işlem makineleri imalatı sektöründe 30.5 olarak gerçekleşmiştir. Üretim endeksi, bir önceki yılın aynı ayına göre yüzde 63.6, bir önceki aya göre ise yüzde 35.0 oranında azalış kaydetmiştir.

Tablo 1: Temmuz 2010 Üretim Endeksi (2005=100)

	Endeks	Değişim (%) (Yıllık)	Değişim (%) (Aylık)
Toplam Sanayi	120.5	9.1	-0.1
İmalat Sanayi	116.5	9.5	-2.2
Büro, Muhasebe ve Bilgi İşlem Makineleri İmalatı	30.5	-63.6	-34.8

Temmuz ayında imalat sanayi üretim endeksi bir önceki yılın aynı ayına göre yüzde 9.5 oranında artarken, büro, muhasebe ve bilgi işlem makineleri sektöründe ise yüzde 63.6 oranında büyük bir azalış gözlenmiştir.

Grafik 1: Üretim Endeksinin Gelişimi (2005=100)

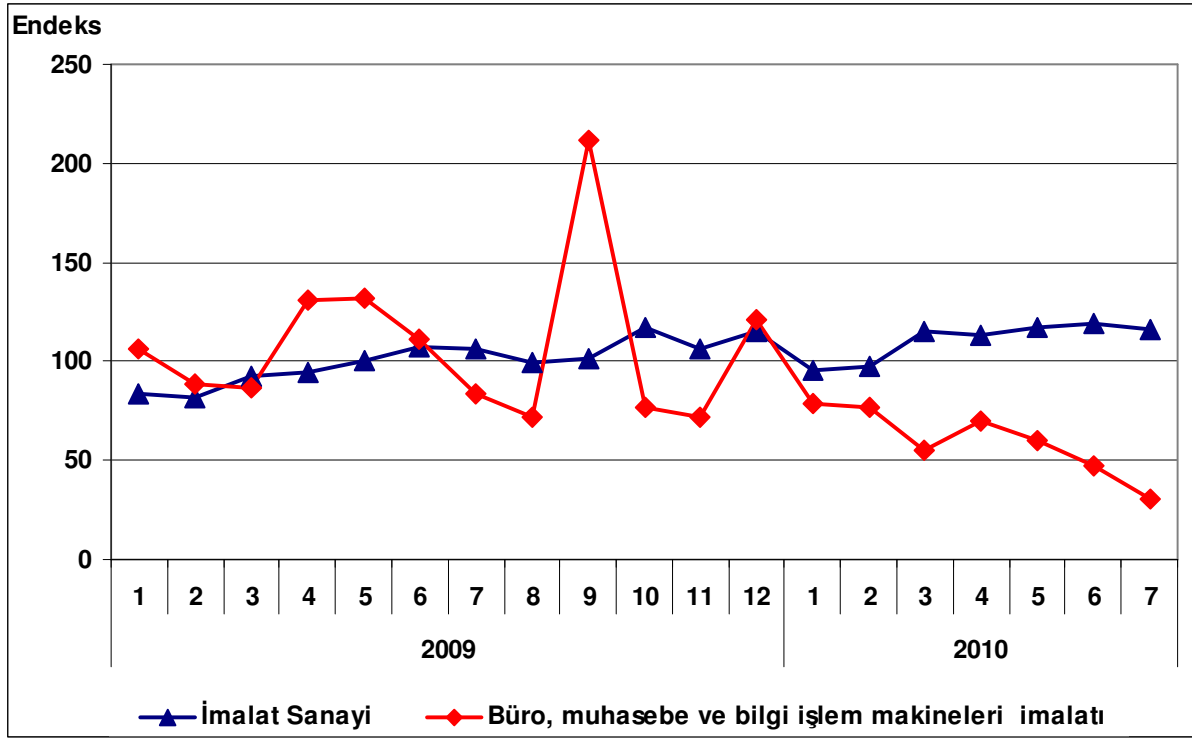

3. Kapasite Kullanım Oranı

2010 yılı Ağustos ayında büro, muhasebe ve bilgi işlem makineleri sektöründe kapasite kullanım oranı yüzde 59.0 olarak gerçekleşmiştir. Kapasite kullanım oranı, bir önceki yılın aynı ayına göre 1.1 puan, bir önceki aya göre ise 9 puan artış kaydetmiştir.

Tablo 2: Temmuz 2010 Kapasite Kullanım Oranı

	KKO (%)	Değişim (Puan) (Yıllık)	Değişim (Puan) (Aylık)
İmalat Sanayi	73.4	5.2	-1.3
Büro, Muhasebe ve Bilgi İşlem Makineleri	59.0	1.1	9.0

Ağustos ayında, imalat sanayi genelinde kapasite kullanım oranı ise yüzde 73.4 seviyesinde gerçekleşerek, yıllık bazda 5.2 puan artmıştır. Böylece, Ağustos ayında büro, muhasebe ve bilgi işlem makineleri sektöründe kapasite kullanım oranı imalat sanayinin 14.4 puan altında kalırken, yıllık değişim düzeyi de imalat sanayinin oldukça altında gerçekleşmiştir.

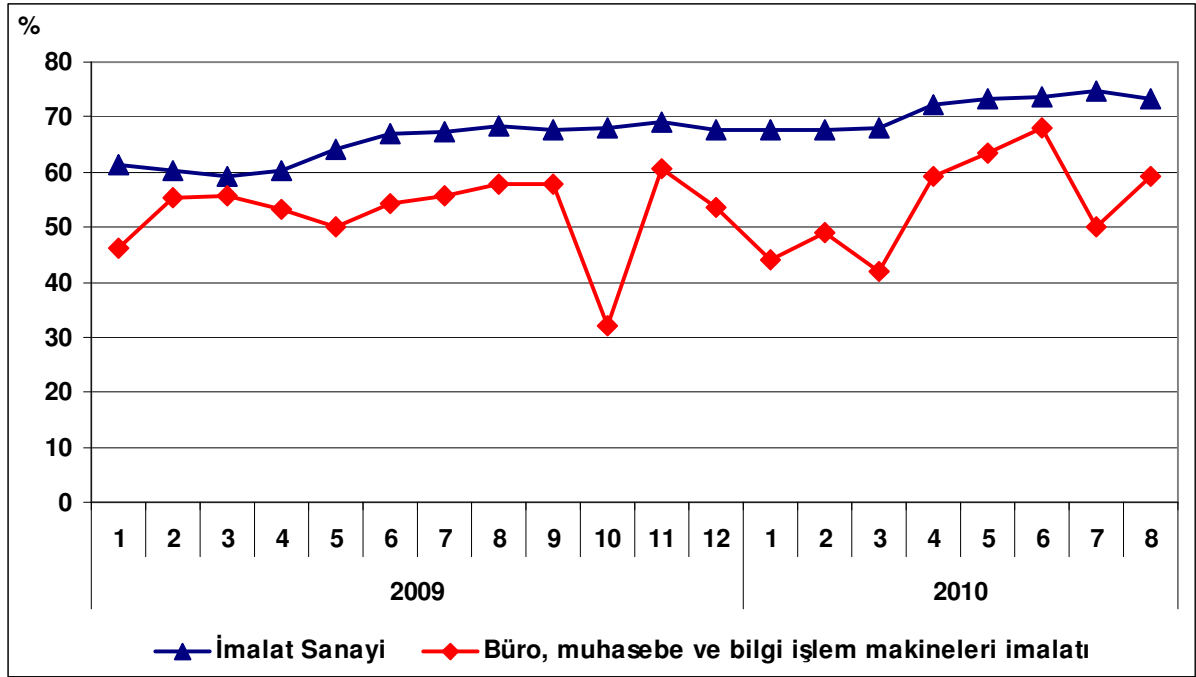
Grafik 2: Kapasite Kullanım Oranının Gelişimi

4. Dış Ticaret

Türkiye İstatistik Kurumu ve Gümrük Müsteşarlığı işbirliği ile oluşturulan geçici dış ticaret verilerine göre; büro, muhasebe ve bilgi işlem makineleri sektöründe, 2010 yılı Temmuz ayında, 2009 yılının aynı ayına göre ihracat yüzde 18.3 artarak 11 milyon dolar, ithalat ise yüzde 7.7 artarak 221 milyon dolar olarak gerçekleşmiştir. Aynı dönemde 196 milyon dolar olan dış ticaret açığı 210 milyon dolar olmuştur.

2009 Temmuz ayında yüzde 4.5 olan ihracatın ithalatı karşılama oranı, 2010 Temmuz ayında yüzde 5.0 olmuştur.

Tablo 3: Aylara Göre Dış Ticaret (Değer: 1,000 USD, Değişim: %)

	Yıl	İhracat (X)		İthalat (M)		X-M		X/M (%)
		Değer	Değişim	Değer	Değişim	Değer	Değişim	
SEKTÖR	Ocak- Temmuz	2009	57,177		1,267,727		-1,210,550	4.5
		2010	74,858	30.9	1,570,711	23.9	-1,495,853	23.6
	Temmuz	2009	9,274		205,368		-196,094	4.5
		2010	10,971	18.3	221,101	7.7	-210,130	72.0
İMALAT	Ocak- Temmuz	2009	53,590,419		58,611,161		-5,020,742	91.4
		2010	59,758,539	11.5	77,782,824	32.7	-18,024,285	259.0
	Temmuz	2009	8,568,603		10,383,100		-1,814,497	82.5
		2010	8,986,441	4.9	12,927,865	24.5	-3,941,424	117.2

Grafik 3: Büro, Muhasebe ve Bilgi İşlem Makineleri İmalatı Dış Ticareti

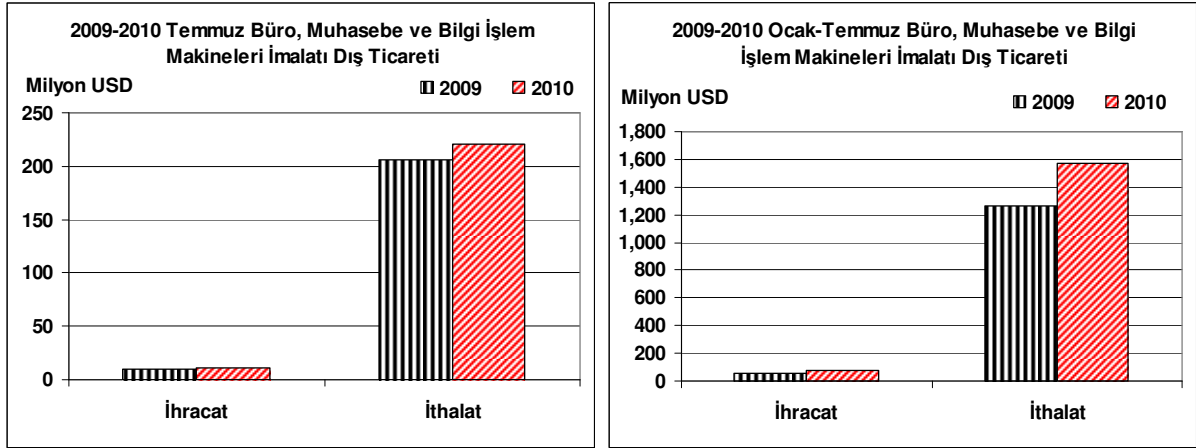

Grafik 4: Büro, Muhasebe ve Bilgi İşlem Makineleri İmalatı Dış Ticaretinin Gelişimi

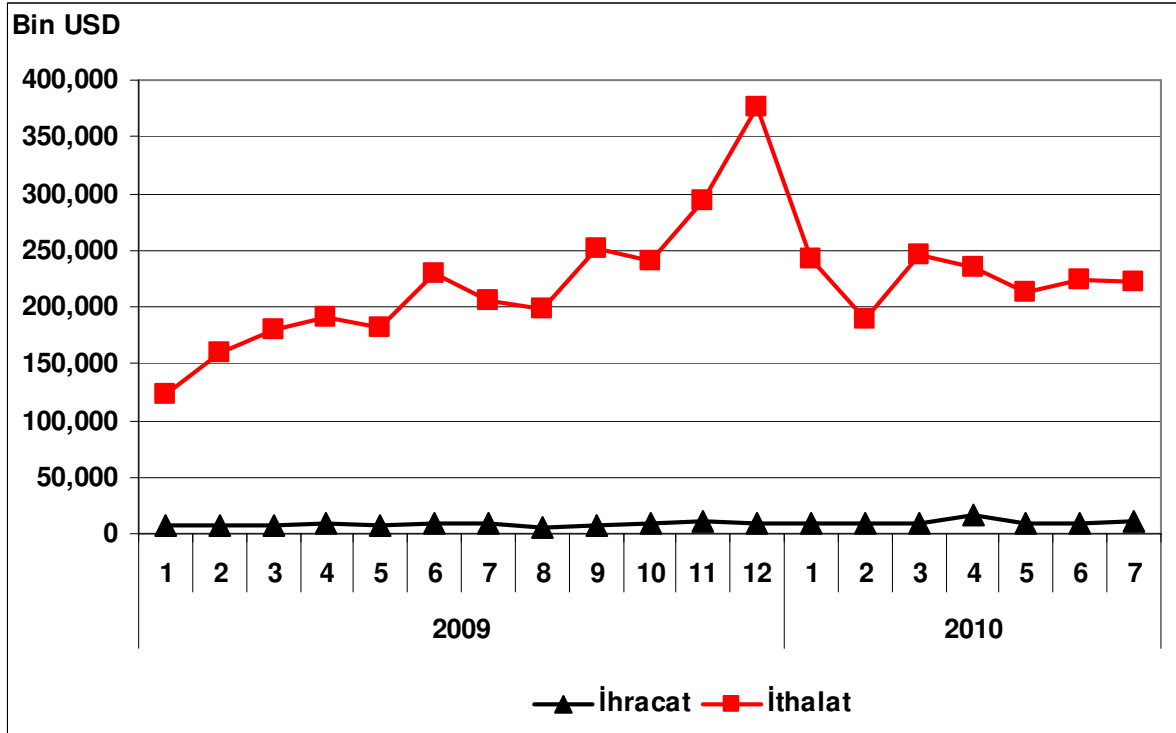

BAŞKA YERDE SINIFLANDIRILMAMIŞ ELEKTRİKLİ MAKİNE VE CİHAZLARIN İMALATI

Sektör Kodu (NACE): 31

1. Sektöre İlişkin Genel Bilgiler

Sektördeki İşyeri Sayısı (Adet) (2008)	5,923
İmalat Sanayi İçindeki Payı	%1.84
İmalat Sanayi İçindeki Sırası	12
Sektörde Ücretli Çalışan Sayısı (Kişi) (2008)	75,651
İmalat Sanayi İçindeki Payı	%2.98
İmalat Sanayi İçindeki Sırası	12
Sektör Üretim Değeri (Milyon TL) (2008)	16,207
İmalat Sanayi İçindeki Payı	%3,40
İmalat Sanayi İçindeki Sırası	12
Sektör Katma Değeri (Milyon TL) (2008)	3,564
İmalat Sanayi İçindeki Payı	%3.80
İmalat Sanayi İçindeki Sırası	11

2. Üretim Endeksi

2010 yılı Temmuz ayında 2005=100 temel yıllık sanayi üretim endeksi b.y.s elektrikli makine ve cihazların imalatı sektöründe 151.8 olarak gerçekleşmiştir. Üretim endeksi, bir önceki yılın aynı ayına göre yüzde 26.8 oranında artarken, bir önceki aya göre yüzde 12.1 oranında azalış göstermiştir.

Tablo 1: Temmuz 2010 Üretim Endeksi (2005=100)

	Endeks	Değişim (%) (Yıllık)	Değişim (%) (Aylık)
Toplam Sanayi	120.5	9.1	-0.1
İmalat Sanayi	116.5	9.5	-2.2
B.y.s elektrikli makine ve cihazların imalatı	151.8	26.8	-12.1

Temmuz ayında imalat sanayi üretim endeksi ise bir önceki yılın aynı ayına göre yüzde 9.5 artarken, başka yerde sınıflandırılmamış elektrikli makine ve cihazların imalatı sektöründeki artış, imalat sanayindeki artıştan daha fazla olmuştur.

Grafik 1: Üretim Endeksinin Gelişimi (2005=100)

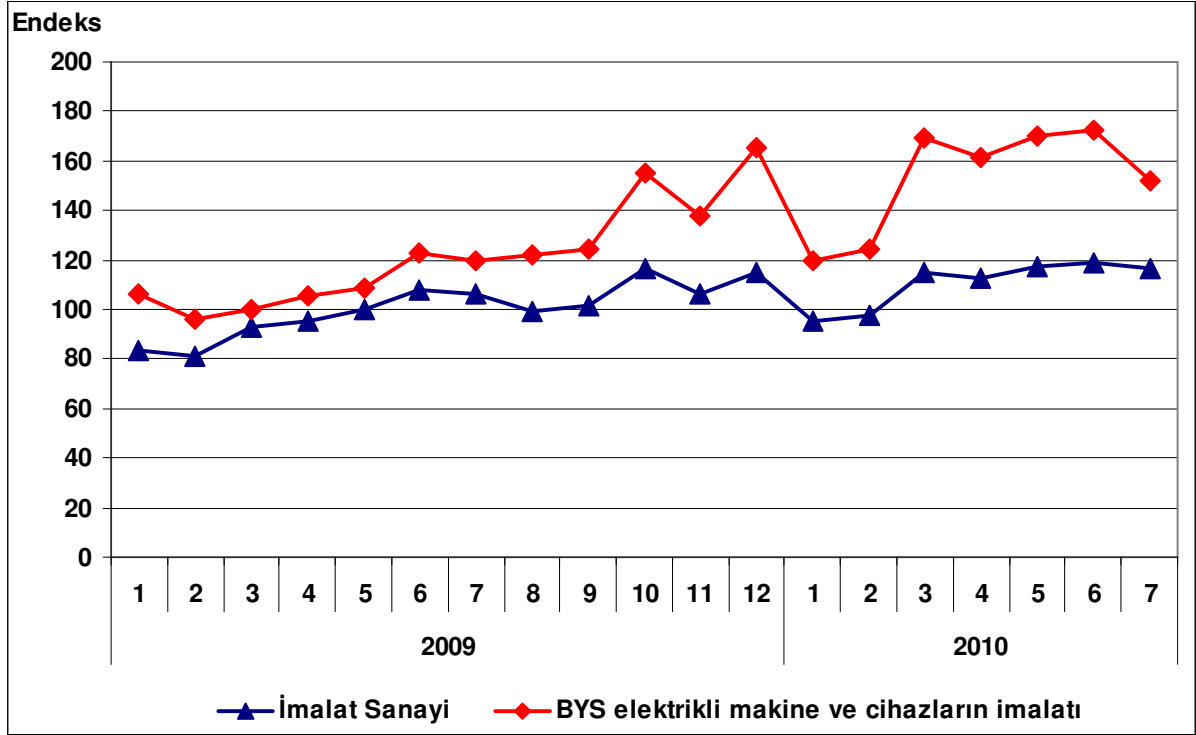

3. Kapasite Kullanım Oranı

2010 yılı Ağustos ayında b.y.s elektrikli makine ve cihazların imalatı sektöründe kapasite kullanım oranı yüzde 74.4 olarak gerçekleşmiştir. Kapasite kullanım oranı bir önceki yılın aynı ayına göre 10.4 puan artarken, bir önceki aya göre 0.3 puan azalmıştır.

Tablo 2: Ağustos 2010 Kapasite Kullanım Oranı

	KKO (%)	Değişim (Puan) (Yıllık)	Değişim (Puan) (Aylık)
İmalat Sanayi	73.4	5.2	-1.3
B.y.s elektrikli makine ve cihazların imalatı	74.4	10.4	-0.3

Ağustos ayında, imalat sanayi genelinde kapasite kullanım oranı ise yüzde 73.4 seviyesinde gerçekleşerek, yıllık bazda 5.2 puan artmıştır. Böylece, Ağustos ayında b.y.s elektrikli makine ve cihazların imalatı sektöründeki kapasite kullanım oranı, imalat sanayi kapasite kullanım oranından daha yüksek düzeyde gerçekleşirken aynı zamanda yıllık artış düzeyi de, imalat sanayinin üstünde (iki katı seviyesinde) gerçekleşmiştir.

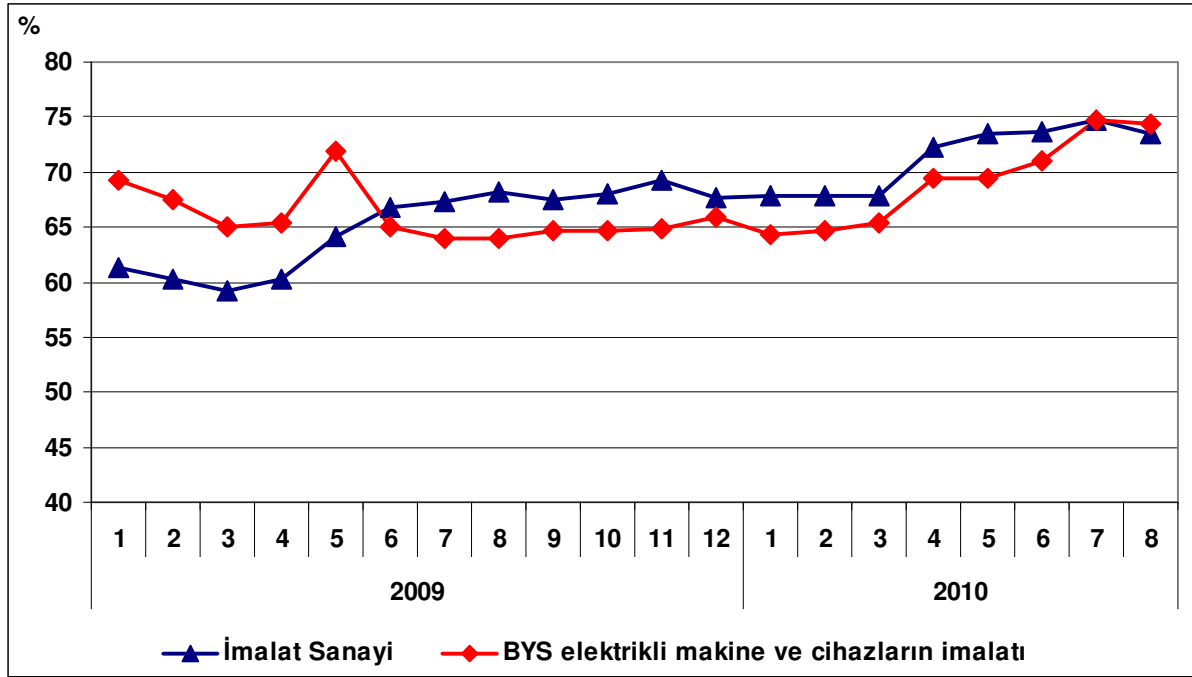
Grafik 2: Kapasite Kullanım Oranının Gelişimi

4. Dış Ticaret

Türkiye İstatistik Kurumu ve Gümrük Müsteşarlığı işbirliği ile oluşturulan geçici dış ticaret verilerine göre; b.y.s elektrikli makine ve cihazların imalatı sektöründe, 2010 yılı Temmuz ayında, 2009 yılının aynı ayına göre ihracat yüzde 5.3 oranında bir artışla 376 milyon dolar, ithalat ise yüzde 0.7 oranında bir artışla 597 milyon dolar olarak gerçekleşmiştir. Aynı dönemde dış ticaret açığı ise 235 milyon dolardan 221 milyon dolara düşmüştür.

2009 Temmuz ayında yüzde 60.3 olan ihracatın ithalatı karşılama oranı, 2010 Temmuz ayında yüzde 63.0'e yükselmiştir.

Tablo 3: Aylara Göre Dış Ticaret (Değer: 1,000 USD, Değişim: %)

	Yıl	İhracat (X)		İthalat (M)		X-M		X/M (%)	
		Değer	Değişim	Değer	Değişim	Değer	Değişim		
SEKTÖR	Ocak- Temmuz	2009	2,181,318		3,429,543		-1,248,225	63.6	
		2010	2,625,783	20.4	4,386,229	27.9	-1,760,445	-41.0	59.9
	Temmuz	2009	356,920		592,212		-235,292		60.3
		2010	375,840	5.3	596,531	0.7	-220,691	6.2	63.0
İMALAT	Ocak- Temmuz	2009	53,590,419		58,611,161		-5,020,742		91.4
		2010	59,758,539	11.5	77,782,824	32.7	-18,024,285	-259.0	76.8
	Temmuz	2009	8,568,603		10,383,100		-1,814,497		82.5
		2010	8,986,441	4.9	12,927,865	24.5	-3,941,424	-117.2	69.5

Grafik 3: B.y.s. Elektrikli Makine ve Cihazların İmalatı Dış Ticareti

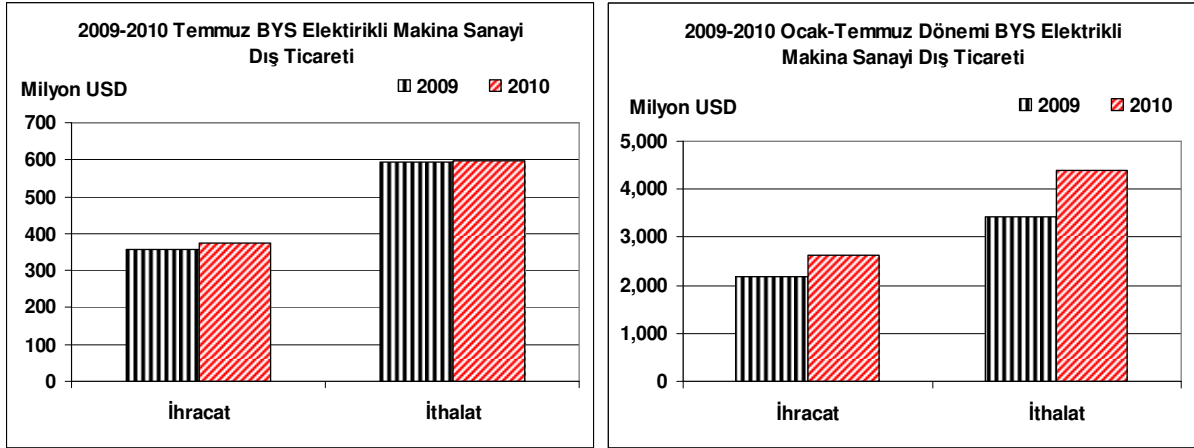

Grafik 4: B.Y.S. Elektrikli Makine ve Cihazların İmalatı Dış Ticaretinin Gelişimi

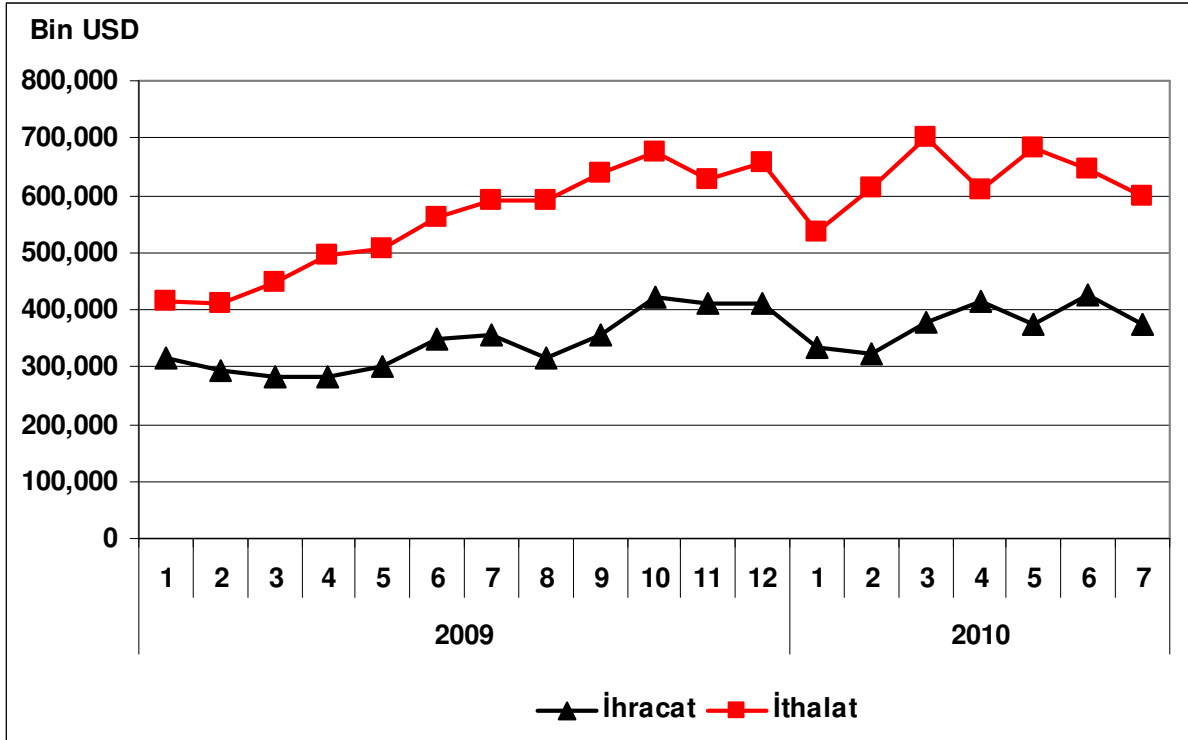

RADYO, TELEVİZYON, HABERLEŞME TEÇHİZATI VE CİHAZLARI İMALATI

Sektör Kodu (NACE): 32

1. Sektöre İlişkin Genel Bilgiler

Sektördeki İşyeri Sayısı (Adet) (2008)	338
İmalat Sanayi İçindeki Payı	%0.11
İmalat Sanayi İçindeki Sırası	19
Sektörde Ücretli Çalışan Sayısı (Kişi) (2008)	19,311
İmalat Sanayi İçindeki Payı	%0.76
İmalat Sanayi İçindeki Sırası	19
Sektör Üretim Değeri (Milyon TL) (2008)	5,515
İmalat Sanayi İçindeki Payı	%1.16
İmalat Sanayi İçindeki Sırası	18
Sektör Katma Değeri (Milyon TL) (2008)	1,089
İmalat Sanayi İçindeki Payı	%1.16
İmalat Sanayi İçindeki Sırası	18

2. Üretim Endeksi

2010 yılı Temmuz ayında 2005=100 temel yıllık sanayi üretim endeksi Radyo, TV, Haberleşme Teçhizatı ve Cihazları sektöründe 28.7 olarak gerçekleşmiştir. Üretim endeksi, bir önceki yılın aynı ayına göre yüzde 18.6 ve bir önceki aya göre de yüzde 17.1 oranlarında azalış kaydetmiştir.

Tablo 1: Temmuz 2010 Üretim Endeksi (2005=100)

	Endeks	Değişim (%) (Yıllık)	Değişim (%) (Aylık)
Toplam Sanayi	120.5	9.1	-0.1
İmalat Sanayi	116.5	9.5	-2.2
Radyo, TV, Haberleşme Teçhizatı ve Cihazları İmalatı	28.7	-18.6	-17.1

Temmuz ayında imalat sanayi üretim endeksi ise bir önceki yılın aynı ayına göre yüzde 9.1 oranında artarken, Radyo, TV, Haberleşme Teçhizatı ve Cihazları sektöründe iki katına yakın azalma gerçekleşmiştir.

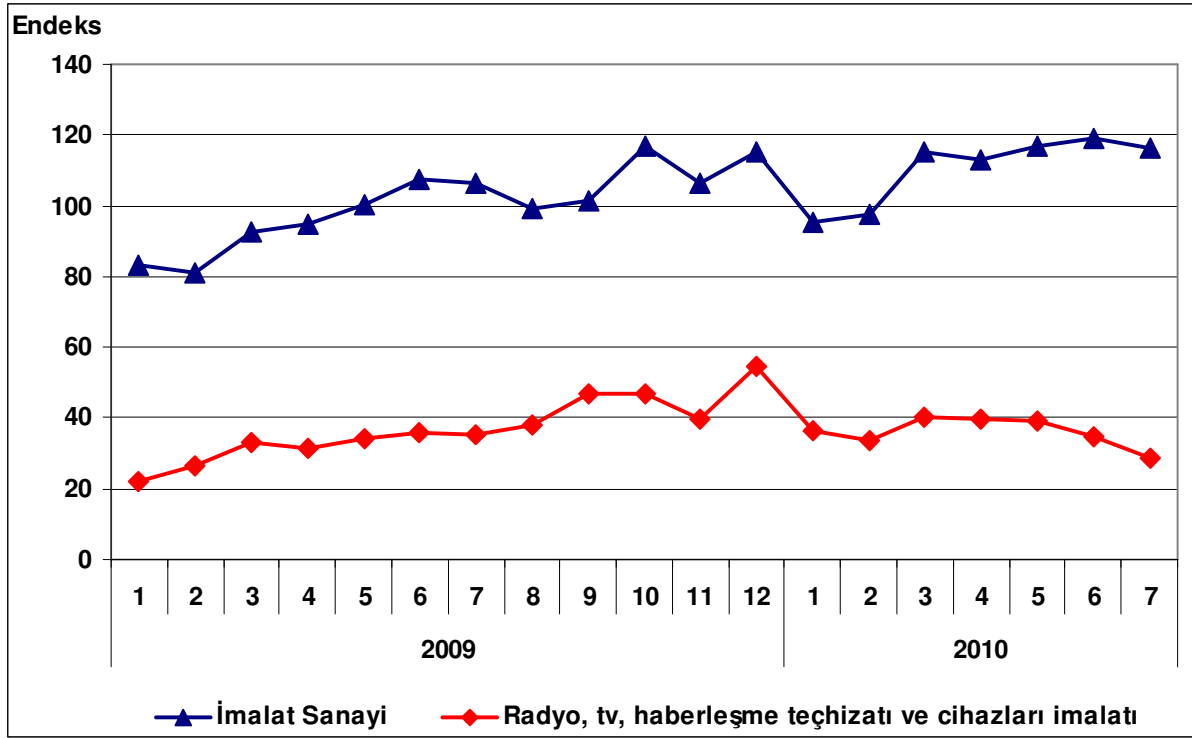
Grafik 1: Üretim Endeksinin Gelişimi (2005=100)

3. Kapasite Kullanım Oranı

2010 yılı Ağustos ayında Radyo, TV, Haberleşme Teçhizatı ve Cihazları sektöründe kapasite kullanım oranı yüzde 70.0 olarak gerçekleşmiştir. Kapasite kullanım oranı, bir önceki yılın aynı ayına göre 5.0 puan azalırken, bir önceki aya göre 1.2 puan artış kaydetmiştir.

Tablo 2: Ağustos 2010 Kapasite Kullanım Oranı

	KKO (%)	Değişim (Puan) (Yıllık)	Değişim (Puan) (Aylık)
İmalat Sanayi	73.4	5.2	-1.3
Radyo, TV, Haberleşme Teçhizatı ve Cihazları İmalatı	70.0	- 5.0	1.2

Ağustos ayında, imalat sanayi genelinde kapasite kullanım oranı ise yüzde 73.4 seviyesinde gerçekleşerek, yıllık bazda 5.2 puan artmıştır. Böylece, Ağustos ayında, radyo, tv, haberleşme teçhizatı ve cihazları imalatı sektöründeki kapasite kullanım oranı imalat sanayinin 3.4 puan altında gerçekleşirken, yıllık değişim düzeyi de azalış yönünde gerçekleşmiştir.

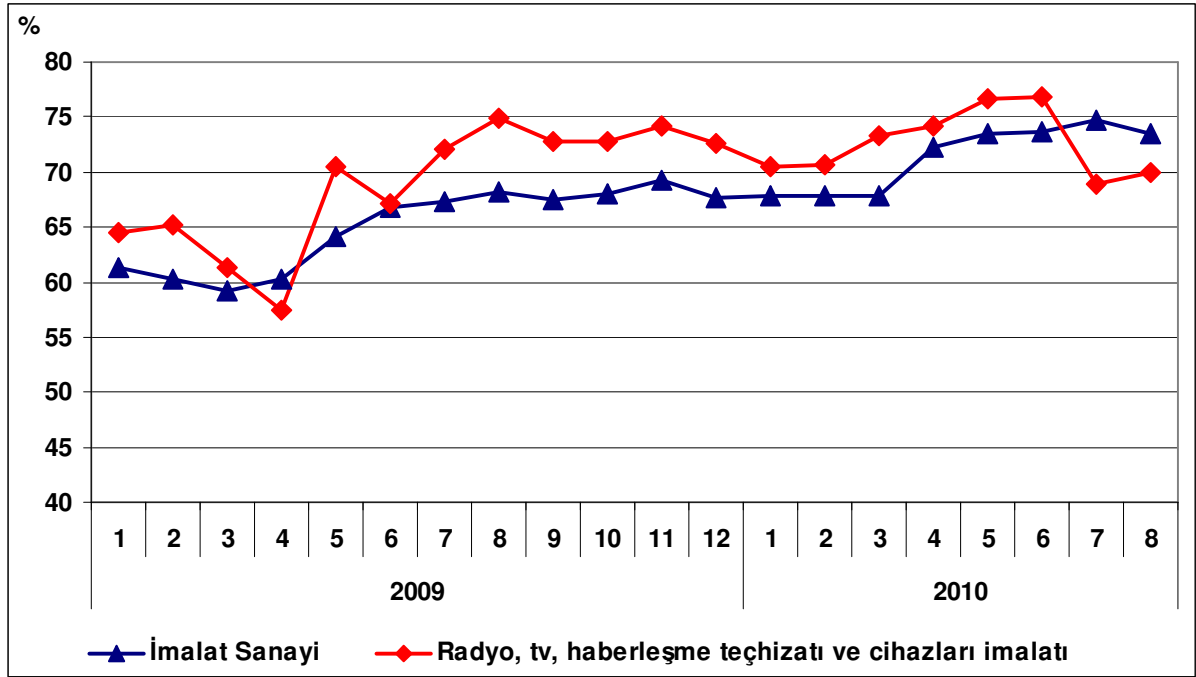
Grafik 2: Kapasite Kullanım Oranının Gelişimi

4. Dış Ticaret

Türkiye İstatistik Kurumu ve Gümrük Müsteşarlığı işbirliği ile oluşturulan geçici dış ticaret verilerine göre; radyo, tv, haberleşme teçhizatı ve cihazları sektöründe, 2010 yılı Temmuz ayında, 2009 yılının aynı ayına göre ihracat yüzde 27.5 oranında azalarak 117 milyon dolar, ithalat ise yüzde 14.1 oranında azalarak 349 milyon dolar olarak gerçekleşmiştir. Aynı dönemde dış ticaret açığı 245 milyondan 232 milyon dolara düşmüştür.

2009 Temmuz ayında yüzde 40 olan ihracatın ithalatı karşılama oranı, 2010 Temmuz ayında yüzde 34'e düşmüştür.

Tablo 3: Aylara Göre Dış Ticaret (Değer: 1,000 USD, Değişim: %)

SEKTÖR	Yıl	İhracat (X)		İthalat (M)		X-M		X/M (%)
		Değer	Değişim	Değer	Değişim	Değer	Değişim	
SEKTÖR	Ocak-Temmuz	2009	889,229		2,408,017		-1,518,788	37
		2010	1,027,575	15.6	2,807,038	16.6	-1,779,463	17.2
	Temmuz	2009	161,655		406,191		-244,536	40
		2010	117,203	-27.5	348,943	-14.1	-231,740	-5.2
İMALAT	Ocak-Temmuz	2009	53,590,419		58,611,161		-5,020,742	91
		2010	59,758,539	11.5	77,782,824	32.7	-18,024,285	259.0
	Temmuz	2009	8,568,603		10,383,100		-1,814,497	83
		2010	8,986,441	4.9	12,927,865	24.5	-3,941,424	117.2

Grafik 3: Radyo, Televizyon, Haberleşme Teçhizatı ve Cihazları İmalatı Dış Ticareti

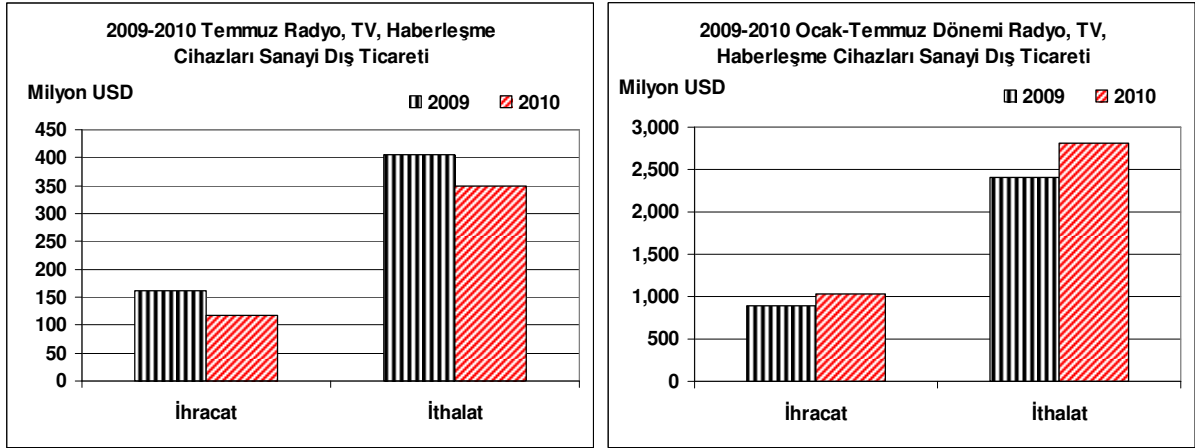

Grafik 4: Radyo, TV, Haberleşme Teçhizatı ve Cihazları İmalatı Dış Ticaretinin Gelişimi

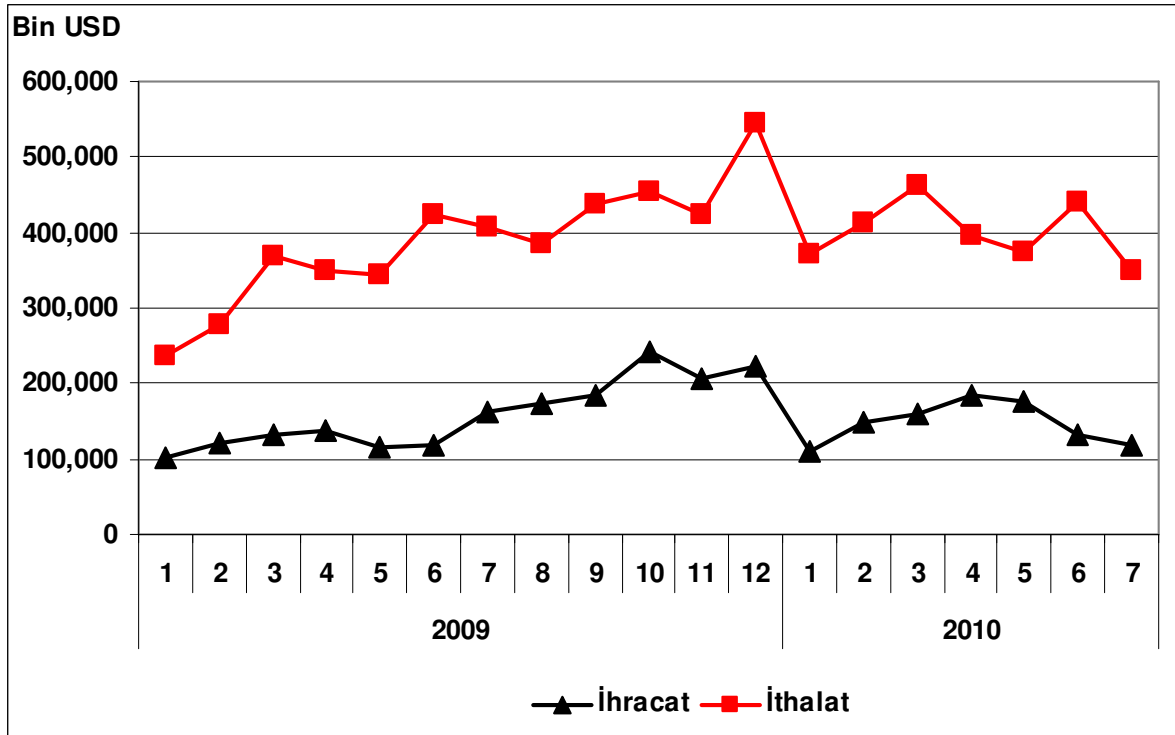

TIBBİ ALETLER; HASSAS VE OPTİK ALETLER İLE SAAT İMALATI

Sektör Kodu (NACE): 33

1. Sektöre İlişkin Genel Bilgiler

Sektördeki İşyeri Sayısı (Adet) (2008)	2,462
İmalat Sanayi İçindeki Payı	%0.77
İmalat Sanayi İçindeki Sırası	15
Sektörde Ücretli Çalışan Sayısı (Kişi) (2008)	22,749
İmalat Sanayi İçindeki Payı	%0.90
İmalat Sanayi İçindeki Sırası	18
Sektör Üretim Değeri (Milyon TL) (2008)	2,041
İmalat Sanayi İçindeki Payı	%0.43
İmalat Sanayi İçindeki Sırası	21
Sektör Katma Değeri (Milyon TL) (2008)	652
İmalat Sanayi İçindeki Payı	%0.70
İmalat Sanayi İçindeki Sırası	21

2. Üretim Endeksi

2010 yılı Temmuz ayında (NACE Rev.1.1.) 2005=100 temel yıllık sanayi üretim endeksi tıbbi aletler; hassas ve optik aletler ile saat sektöründe 227.5 olarak gerçekleşmiştir. Üretim endeksi, bir önceki yılın aynı ayına göre yüzde 29.2, bir önceki aya göre ise yüzde 60.8 oranında artış kaydetmiştir.

Tablo 1: Temmuz 2010 Üretim Endeksi (NACE Rev.1.1. 2005=100)

	Endeks	Değişim (%) (Yıllık)	Değişim (%) (Aylık)
Toplam Sanayi	120.5	9.1	-0.1
İmalat Sanayi	116.4	9.5	-2.2
Tıbbi aletler; hassas ve optik aletler ile saat	227.5	29.2	60.8

Temmuz ayında imalat sanayi üretim endeksi ise bir önceki yılın aynı ayına göre yüzde 9.5 oranında artarken, tıbbi aletler; hassas ve optik aletler ile saat sektöründeki artış oranı imalat sanayinin yaklaşık üç katı seviyesinde (%29.2) gerçekleşmiştir.

Grafik 1: Üretim Endeksinin Gelişimi (2005=100)

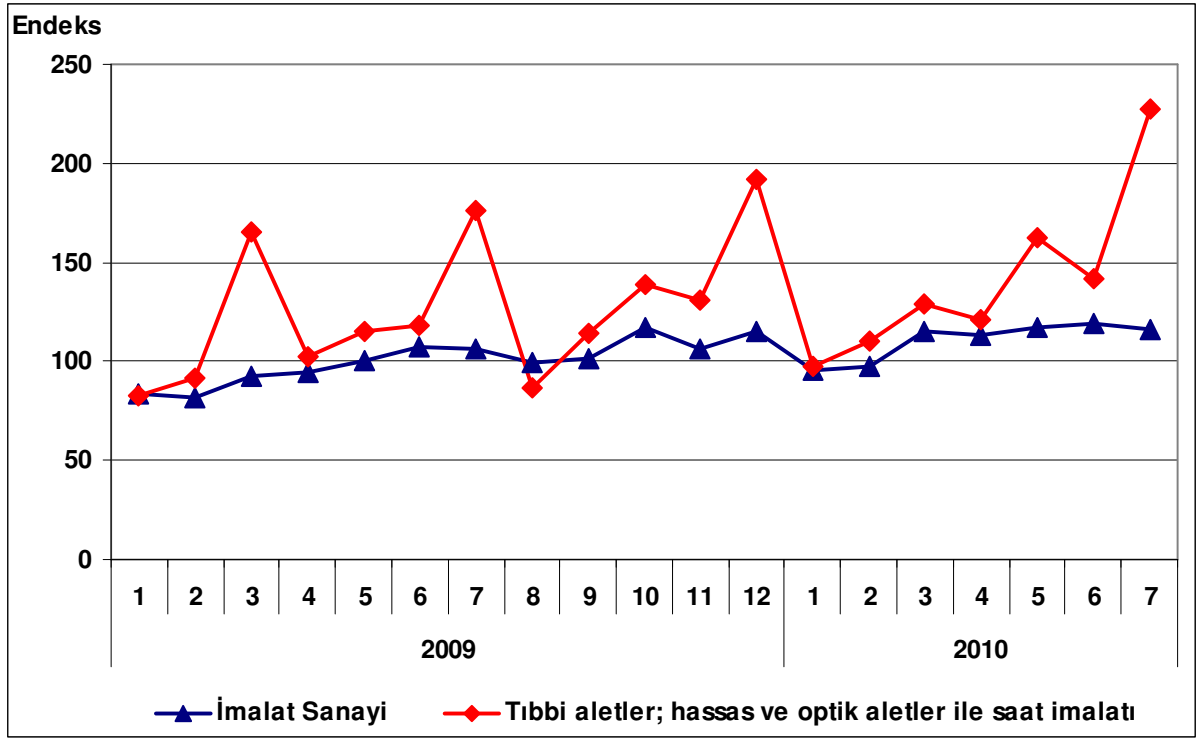

3. Kapasite Kullanım Oranı

2010 yılı Ağustos ayında tıbbi aletler; hassas ve optik aletler ile saat sektöründe kapasite kullanım oranı yüzde 74.2 olarak gerçekleşmiştir. Kapasite kullanım oranı, bir önceki yılın aynı ayına göre 4.3 puan artarken, bir önceki aya göre -0.7 puan düşüş kaydetmiştir.

Tablo 2: Temmuz 2010 Kapasite Kullanım Oranı

	KKO (%)	Değişim (Puan) (Yıllık)	Değişim (Puan) (Aylık)
İmalat Sanayi	73.4	5.2	-1.3
Tıbbi aletler; hassas ve optik aletler ile saat	74.2	4.3	-0.7

Ağustos ayında, imalat sanayi genelinde kapasite kullanım oranı ise yüzde 73.4 seviyesinde gerçekleşerek, yıllık bazda 5.2 puan artmıştır. Böylece, Ağustos ayında, tıbbi aletler; hassas ve optik aletler ile saat sektöründeki kapasite kullanım oranı imalat sanayinin 0.8 puan üzerinde kalırken, yıllık artış düzeyi ise imalat sanayinin altında kalmıştır.

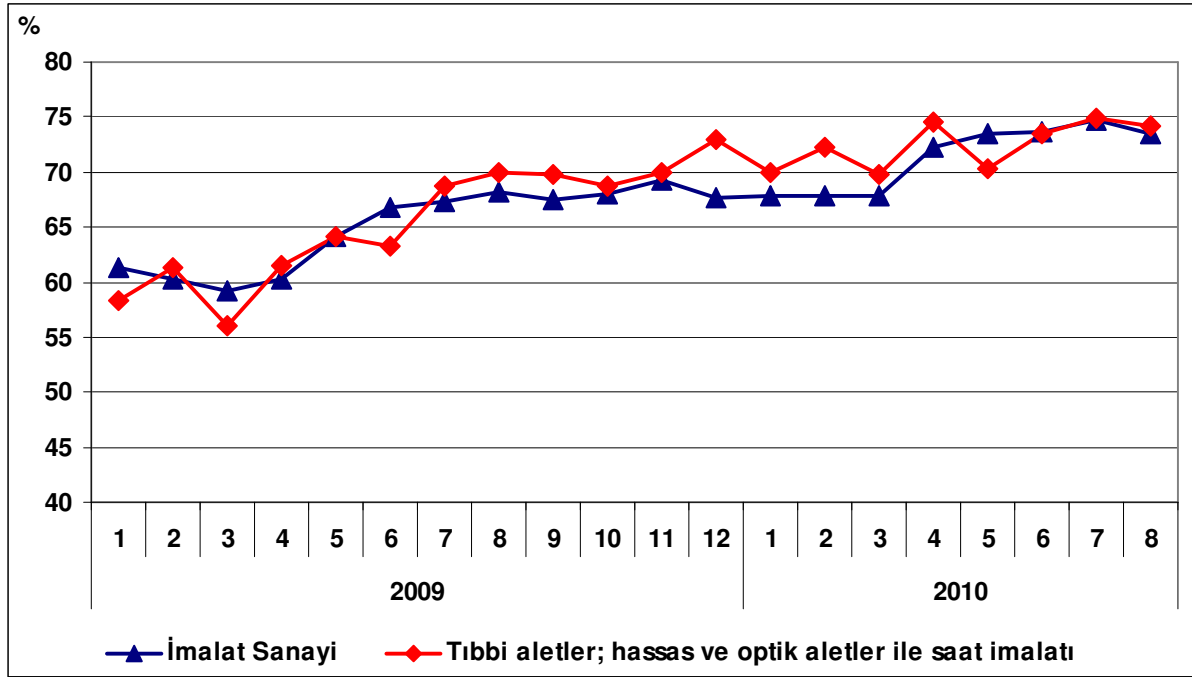
Grafik 2: Kapasite Kullanım Oranının Gelişimi

4. Dış Ticaret

Türkiye İstatistik Kurumu ve Gümrük Müsteşarlığı işbirliği ile oluşturulan geçici dış ticaret verilerine göre; tıbbi aletler; hassas ve optik aletler ile saat sektöründe, 2010 yılı Temmuz ayında, 2009 yılının aynı ayına göre ihracat yüzde 1.1 artarak 34.3 milyon dolar, ithalat ise yüzde 23.3 artarak 326.4 milyon dolar olarak gerçekleşmiştir. Aynı dönemde dış ticaret açığı 230.8 milyon dolardan 292 milyon dolara yükselmiştir.

2009 Temmuz ayında yüzde 13 olan ihracatın ithalatı karşılama oranı, 2010 Temmuz ayında yüzde 11'e gerilemiştir.

Tablo 3: Aylara Göre Dış Ticaret (Değer: 1,000 USD, Değişim: %)

SEKTÖR	Yıl	İhracat (X)		İthalat (M)		X-M		X/M (%)	
		Değer	Değişim	Değer	Değişim	Değer	Değişim		
SEKTÖR	Ocak- Temmuz	2009	206,334		1,659,034		-1,452,700	12	
		2010	228,321	10.7	2,109,893	27.2	-1,881,572	29.5	11
	Temmuz	2009	33,935		264,773		-230,838		13
		2010	34,312	1.1	326,406	23.3	-292,094	26.5	11
İMALAT	Ocak- Temmuz	2009	53,590,419		58,606,546		-5,016,127		91
		2010	59,758,539	11.5	77,782,824	32.7	-18,024,285	259.3	77
	Temmuz	2009	8,568,603		10,378,485		-1,809,882		83
		2010	8,986,441	4.9	12,927,865	24.6	-3,941,424	117.7	70

Grafik 3: Tıbbi Aletler; Hassas ve Optik Aletler ile Saat İmalatı Dış Ticareti

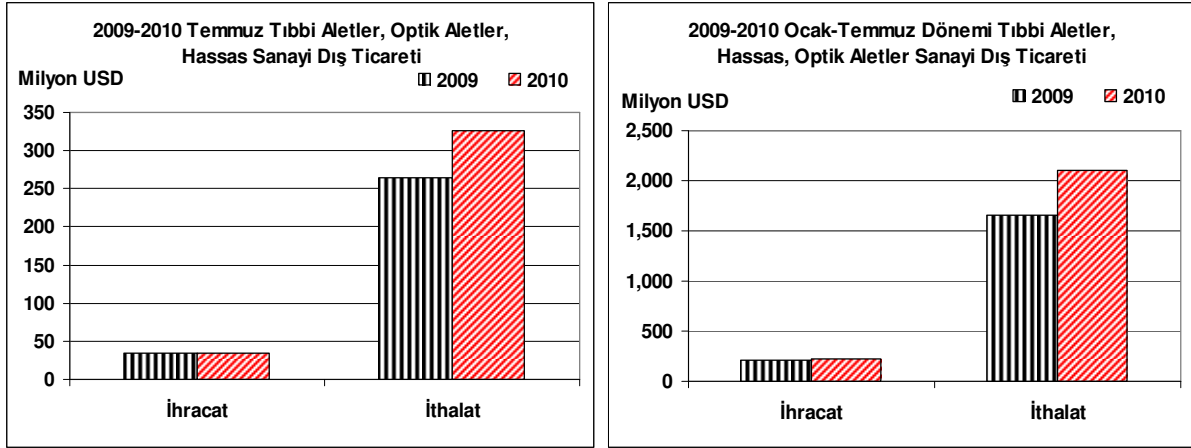

Grafik 4: Tıbbi Aletler; Hassas ve Optik Aletler ile Saat İmalatı Dış Ticaretinin Gelişimi

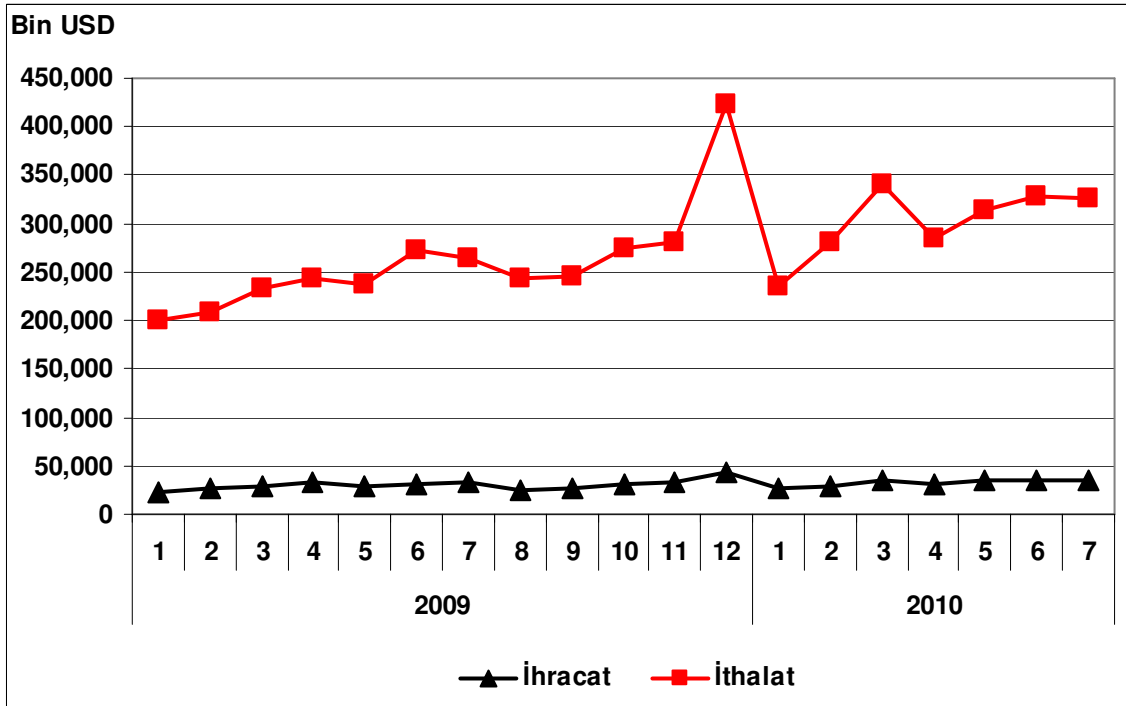

MOTORLU KARA TAŞITI, RÖMORK VE YARI-RÖMORK İMALATI

Sektör Kodu (NACE): 34

1. Sektöre İlişkin Genel Bilgiler

Sektördeki İşyeri Sayısı (Adet) (2008)	3,776
İmalat Sanayi İçindeki Payı	%1.17
İmalat Sanayi İçindeki Sırası	13
Sektörde Ücretli Çalışan Sayısı (Kişi) (2008)	132,166
İmalat Sanayi İçindeki Payı	%5.21
İmalat Sanayi İçindeki Sırası	8
Sektör Üretim Değeri (Milyon TL) (2008)	39,635
İmalat Sanayi İçindeki Payı	%8.31
İmalat Sanayi İçindeki Sırası	3
Sektör Katma Değeri (Milyon TL) (2008)	7,891
İmalat Sanayi İçindeki Payı	%8.41
İmalat Sanayi İçindeki Sırası	4

2. Üretim Endeksi

2010 yılı Temmuz ayında 2005=100 temel yıllık sanayi üretim endeksi, motorlu kara taşıtı, römork ve yarı-römork imalat sektöründe 104.7 olarak gerçekleşmiştir. Üretim endeksi, bir önceki yılın aynı ayına göre yüzde 3.2 oranında artarken, bir önceki aya göre ise yüzde 17.8 oranında azalış kaydetmiştir.

Tablo 1: Temmuz 2010 Üretim Endeksi (2005=100)

	Endeks	Değişim (%) (Yıllık)	Değişim (%) (Aylık)
Toplam Sanayi	120.5	9.1	-0.1
İmalat Sanayi	116.5	9.5	-2.2
Motorlu Kara Taşıtı, Römork ve Yarı-Römork İmalatı	104.7	3.2	-17.8

Temmuz ayında imalat sanayi üretim endeksi ise bir önceki yılın aynı ayına göre yüzde 9.5 oranında artarken, Motorlu Kara Taşıtı, Römork ve Yarı Römork sektöründeki artış oranı imalat sanayi artış oranınının 6.3 puan altında kalmıştır.

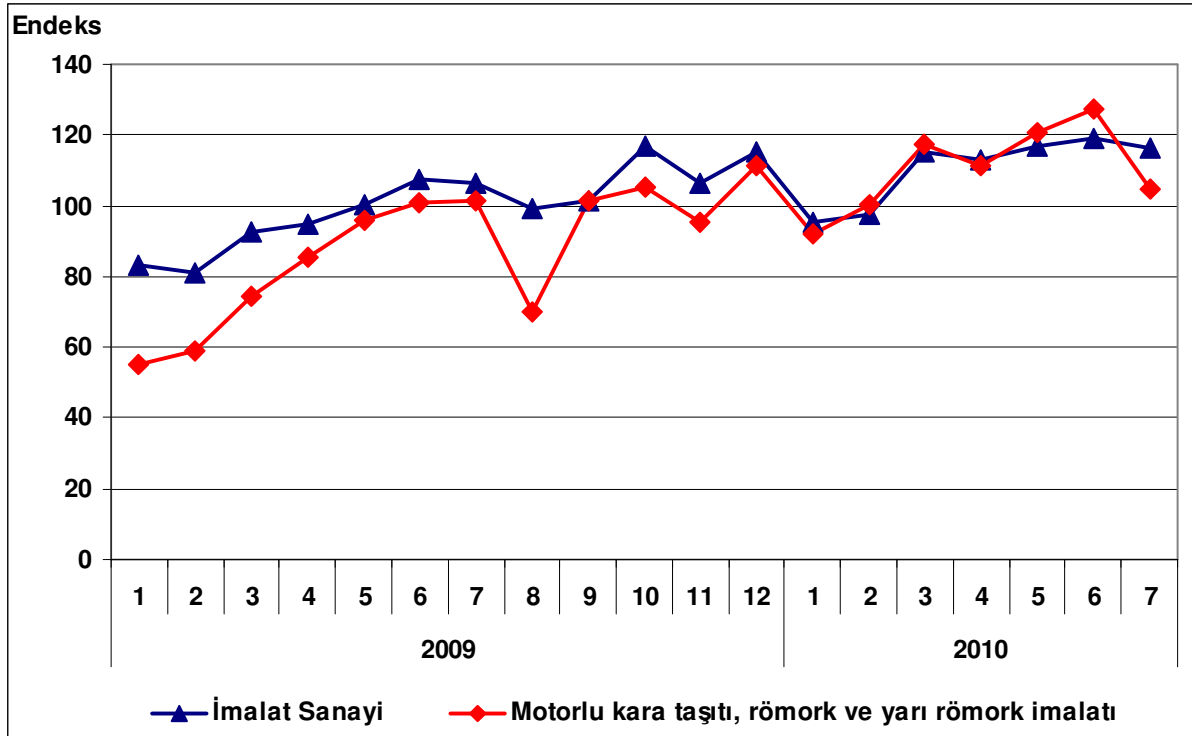
Grafik 1: Üretim Endeksinin Gelişimi (2005=100)

3. Kapasite Kullanım Oranı

2010 yılı Ağustos ayında motorlu kara taşıtı, römork ve yarı-römork sektöründe kapasite kullanım oranı yüzde 68.9 olarak gerçekleşmiştir. Kapasite kullanım oranı, bir önceki yılın aynı ayına göre 2.9 puan artarken, bir önceki aya göre ise 2.9 puan azalmıştır.

Tablo 2: Ağustos 2010 Kapasite Kullanım Oranı

	KKO (%)	Değişim (Puan) (Yıllık)	Değişim (Puan) (Aylık)
İmalat Sanayi	73.4	5.2	-1.3
Motorlu Kara Taşıtı, Römork ve Yarı-Römork İmalatı	68.9	2.9	-2.9

Ağustos ayında, imalat sanayi genelinde kapasite kullanım oranı yüzde 73.4 seviyesinde gerçekleşerek, yıllık bazda 5.2 puan artmıştır. Ağustos ayında, motorlu kara taşıtı, römork ve yarı-römork sektöründeki kapasite kullanım oranı imalat sanayinin 4.5 puan altında kalırken, yıllık değişimde ise imalat sanayinin 2.2 puan altında artış gerçekleştiği görülmektedir.

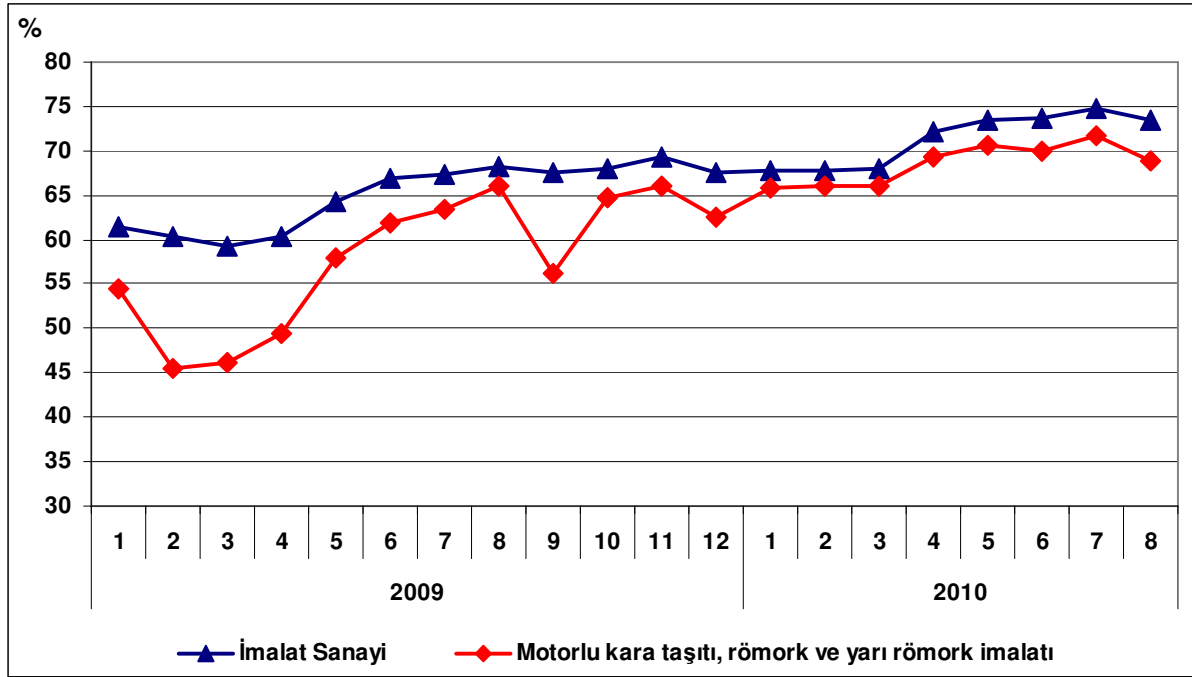
Grafik 2: Kapasite Kullanım Oranının Gelişimi

4. Dış Ticaret

Türkiye İstatistik Kurumu ve Gümrük Müsteşarlığı işbirliği ile oluşturulan geçici dış ticaret verilerine göre; motorlu kara taşıtı, römork ve yarı-römork sektöründe, 2010 yılı Temmuz ayında, 2009 yılının aynı ayına göre ihracat yüzde 2.6 düşerek 1.27 milyar dolar, ithalat ise yüzde 46.4 artarak 1.32 milyar dolar olarak gerçekleşmiştir. Aynı dönemde sektörün dış ticaret dengesi fazladan açığa dönüşmüş, 2009 yılı Temmuz ayında 403.9 milyon dolar dış ticaret fazlası veren sektör 2010 Temmuz ayında 46.9 milyon dolar açık vermiştir.

2009 Temmuz ayında yüzde 144.9 olan ihracatın ithalatı karşılama oranı, 2010 Temmuz ayında yüzde 96.4'e gerilemiştir.

Tablo 3: Aylara Göre Dış Ticaret (Değer: 1,000 USD, Değişim: %)

	Yıl	İhracat (X)		İthalat (M)		X-M		X/M (%)	
		Değer	Değişim	Değer	Değişim	Değer	Değişim		
SEKTÖR	Ocak-Temmuz	2009	6,937,579		5,412,813		1,524,766	128.2	
		2010	8,755,785	26.2	7,724,827	42.7	1,030,958	-32.4	113.3
	Temmuz	2009	1,302,627		898,725		403,902		144.9
		2010	1,268,812	-2.6	1,315,763	46.4	-46,951	-111.6	96.4
İMALAT	Ocak-Temmuz	2009	53,590,419		58,611,161		-5,020,742		91.4
		2010	59,758,539	11.5	77,782,824	32.7	-18,024,285	259.0	76.8
	Temmuz	2009	8,568,603		10,383,100		-1,814,497		82.5
		2010	8,986,441	4.9	12,927,865	24.5	-3,941,424	117.2	69.5

Grafik 3: Motorlu Kara Taşıtı, Römork ve Yarı-Römork İmalatı Dış Ticareti

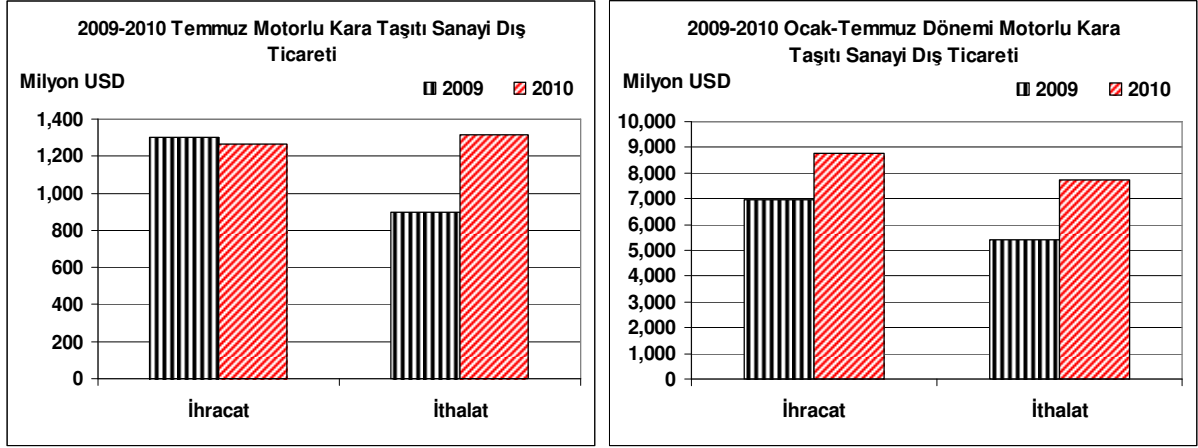

Grafik 4: Motorlu Kara Taşıtı, Römork ve Yarı-Römork İmalatı Dış Ticaretinin Gelişimi

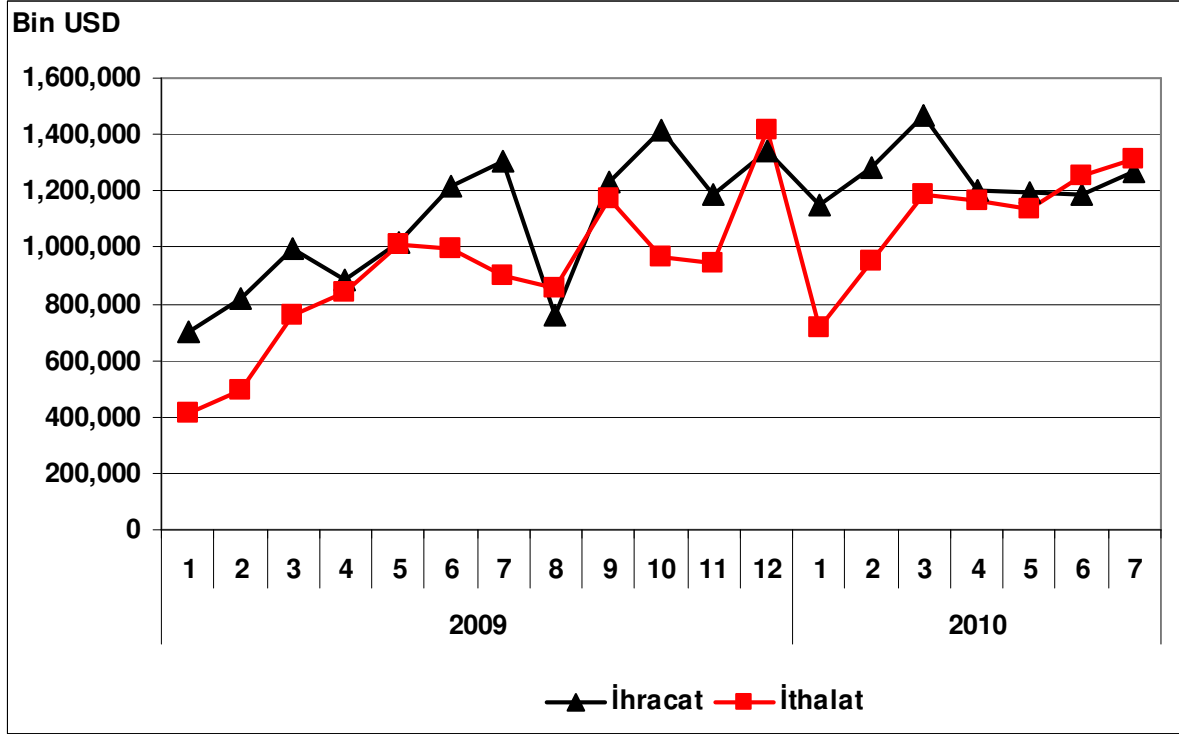

DİĞER ULAŞIM ARAÇLARI İMALATI

Sektör Kodu (NACE): 35

1. Sektöre İlişkin Genel Bilgiler

Sektördeki İşyeri Sayısı (Adet) (2008)	2,369
İmalat Sanayi İçindeki Payı	%0.74
İmalat Sanayi İçindeki Sırası	16

Sektörde Ücretli Çalışan Sayısı (Kişi) (2008)	60,312
İmalat Sanayi İçindeki Payı	%2.38
İmalat Sanayi İçindeki Sırası	13

Sektör Üretim Değeri (Milyon TL) (2008)	7,268
İmalat Sanayi İçindeki Payı	%1.52
İmalat Sanayi İçindeki Sırası	16

Sektör Katma Değeri (Milyon TL) (2008)	2,288
İmalat Sanayi İçindeki Payı	%2.44
İmalat Sanayi İçindeki Sırası	13

2. Üretim Endeksi

2010 yılı Temmuz ayında 2005=100 temel yıllık sanayi üretim endeksi diğer ulaşım araçları sektöründe 119 olarak gerçekleşmiştir. Üretim endeksi, bir önceki yılın aynı ayına göre yüzde 17.7, bir önceki aya göre de yüzde 25.2 oranında azalmıştır.

Tablo 1: Temmuz 2010 Üretim Endeksi (2005=100)

	Endeks	Değişim (%) (Yıllık)	Değişim (%) (Aylık)
Toplam Sanayi	120.5	9.1	-0.1
İmalat Sanayi	116.5	9.5	-2.2
Diğer Ulaşım Araçları İmalatı	119.0	-17.7	-25.2

Temmuz ayında imalat sanayi üretim endeksi ise bir önceki yılın aynı ayına göre yüzde 9.5 oranında artarken, diğer ulaşım araçları sektöründeki değişim azalış yönünde olmuştur.

Grafik 1: Üretim Endeksinin Gelişimi (2005=100)

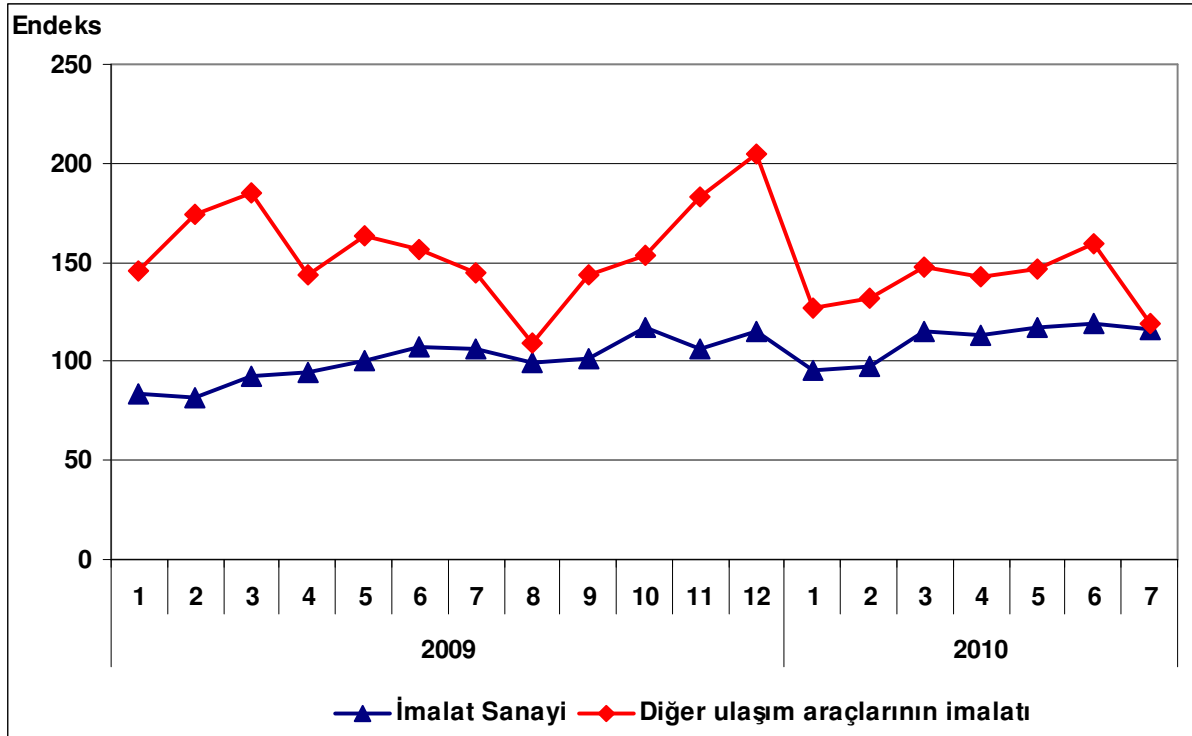

3. Kapasite Kullanım Oranı

2010 yılı Ağustos ayında diğer ulaşım araçları sektöründe kapasite kullanım oranı yüzde 71.4 olarak gerçekleşmiştir. Kapasite kullanım oranı, bir önceki yılın aynı ayına göre 3.4 puan artarken, bir önceki aya göre ise 1.5 puan azalmıştır.

Tablo 2:Ağustos 2010 Kapasite Kullanım Oranı

	KKO (%)	Değişim (Puan) (Yıllık)	Değişim (Puan) (Aylık)
İmalat Sanayi	73.4	5.2	-0.7
Diğer Ulaşım Araçları İmalatı	71.4	3.4	-1.5

Ağustos ayında, imalat sanayi genelinde kapasite kullanım oranı ise yüzde 73.4 seviyesinde gerçekleşirken, yıllık bazda 5.2 puan artmıştır. Böylece, Ağustos ayında, diğer ulaşım araçları sektöründeki kapasite kullanım oranı imalat sanayinin 2 puan altında kalırken, yıllık artış düzeyi de imalat sanayinin altında gerçekleşmiştir.

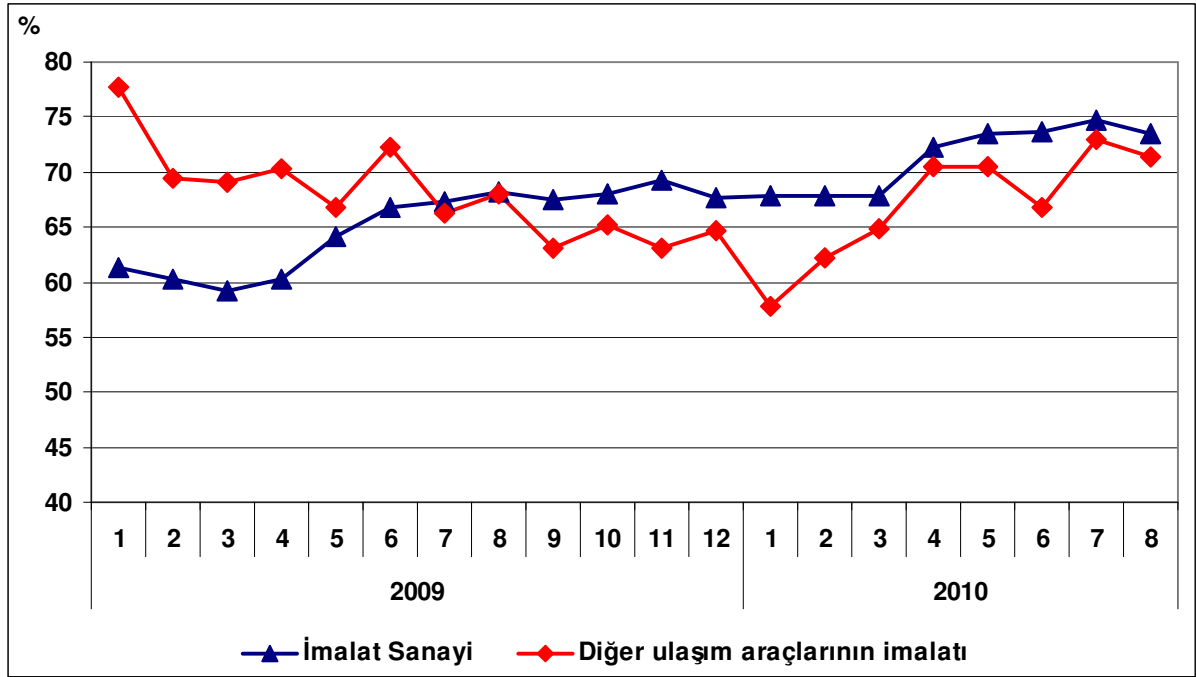
Grafik 2: Kapasite Kullanım Oranının Gelişimi

4. Dış Ticaret

Türkiye İstatistik Kurumu ve Gümrük Müsteşarlığı işbirliği ile oluşturulan geçici dış ticaret verilerine göre; diğer ulaşım araçları sektöründe, 2010 yılı Temmuz ayında, 2009 yılının aynı ayına göre ihracat yüzde 16.4 azalarak 228 milyon dolar, ithalat ise yüzde 31.7 artarak 388 milyon dolar olarak gerçekleşmiştir. Geçen yılın Temmuz ayında 22 milyon dolar olan dış ticaret açığı, 2010 yılı Temmuz ayında 160 milyon dolara yükselmiştir.

2009 Temmuz ayında yüzde 93 olan ihracatın ithalatı karşılama oranı, 2010 Temmuz ayında yüzde 59'a inmiştir.

Tablo 3: Aylara Göre Dış Ticaret (Değer: 1,000 USD, Değişim: %)

	Yıl	İhracat (X)		İthalat (M)		X-M		X/M (%)	
		Değer	Değişim	Değer	Değişim	Değer	Değişim		
SEKTÖR	Ocak- Temmuz	2009	1,432,637		1,672,219		-239,583	86	
		2010	1,145,463	-20.1	1,940,020	16.0	-794,557	231.2	59
	Temmuz	2009	272,641		294,654		-22,013		93
		2010	227,810	-16.4	388,110	31.7	-160,300	628.2	59
İMALAT	Ocak- Temmuz	2009	53,589,279		58,611,161		-5,021,882		91
		2010	59,758,539	11.2	77,782,824	32.7	-18,024,285	258.9	77
	Temmuz	2009	8,568,603		10,383,100		-1,814,497		83
		2010	8,986,441	4.9	12,927,865	24.5	-3,941,424	117.2	70

Grafik 3: Diğer Ulaşım Araçları İmalatı Dış Ticareti

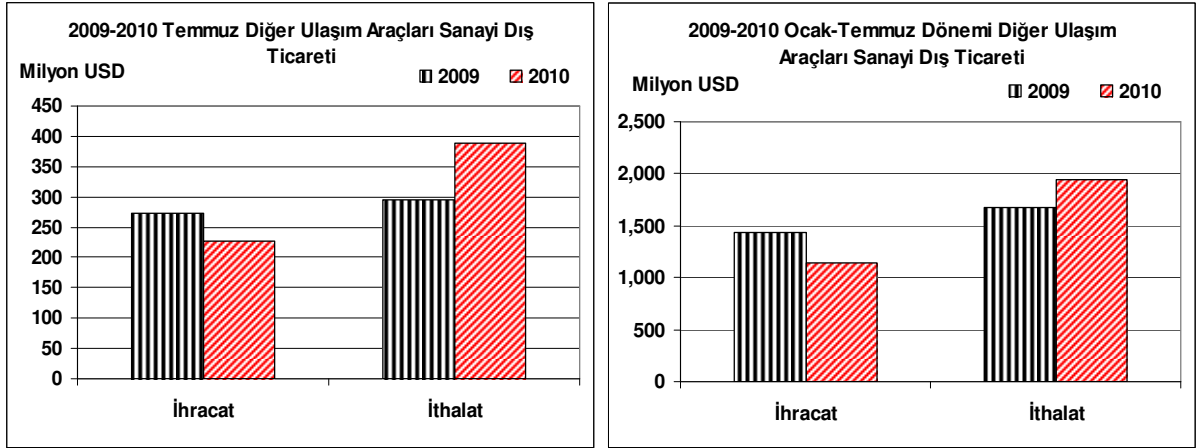

Grafik 4: Diğer Ulaşım Araçları İmalatı Dış Ticaretinin Gelişimi

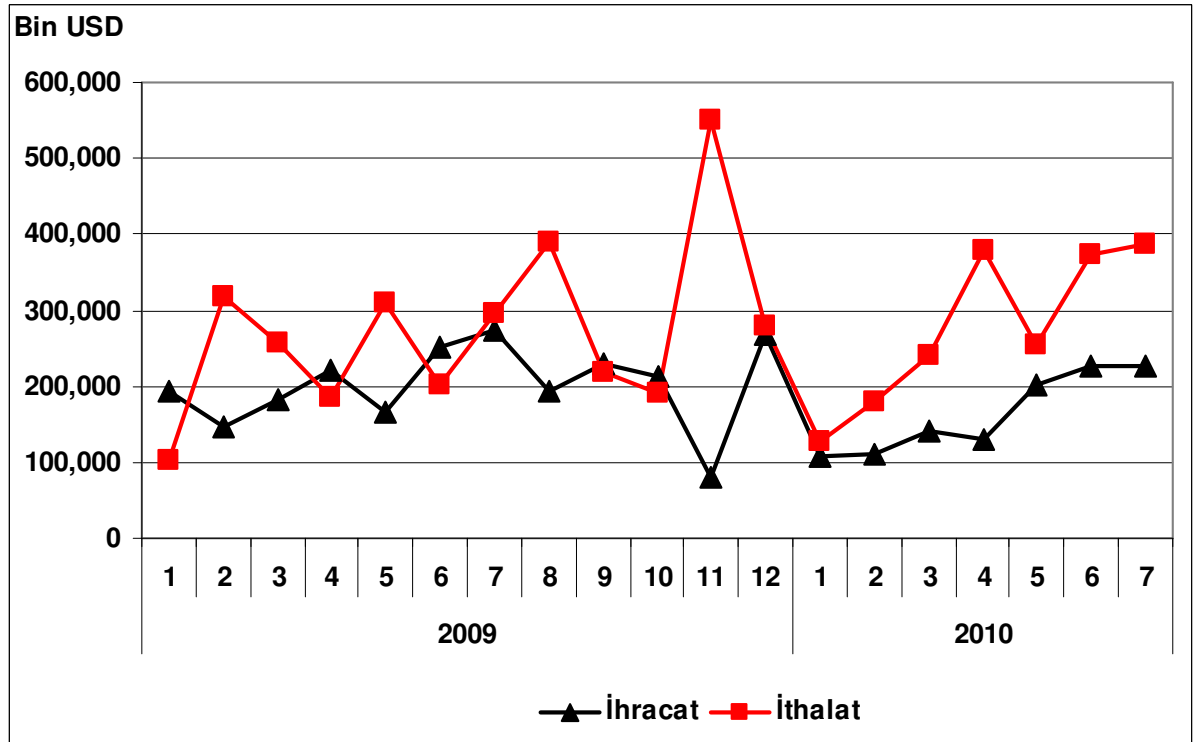

MOBİLYA İMALATI: B.Y.S. DİĞER İMALATLAR

Sektör Kodu (Nace): 36

1. Sektöre İlişkin Genel Bilgiler

Sektördeki İşyeri Sayısı (Adet) (2008)	40,627
İmalat Sanayi İçindeki Payı	%12.63
İmalat Sanayi İçindeki Sırası	3

Sektörde Ücretli Çalışan Sayısı (Kişi) (2008)	149,917
İmalat Sanayi İçindeki Payı	%5.91
İmalat Sanayi İçindeki Sırası	7

Sektör Üretim Değeri (Milyon TL) (2008)	16,068
İmalat Sanayi İçindeki Payı	%3.37
İmalat Sanayi İçindeki Sırası	13

Sektör Katma Değeri (Milyon TL) (2008)	2,842
İmalat Sanayi İçindeki Payı	%3.03
İmalat Sanayi İçindeki Sırası	12

2. Üretim Endeksi

2010 yılı Temmuz ayında 2005=100 temel yıllık sanayi üretim endeksi mobilya imalatı sektöründe 149.2 olarak gerçekleşmiştir. Üretim endeksi, bir önceki yılın aynı ayına göre yüzde 7.7 oranında artarken, bir önceki aya göre ise yüzde 7.3 oranında azalış kaydetmiştir.

Tablo 1: Temmuz 2010 Üretim Endeksi (2005=100)

	Endeks	Değişim (%) (Yıllık)	Değişim (%) (Aylık)
Toplam Sanayi	120.5	9.1	-0.1
İmalat Sanayi	116.5	9.5	-2.2
Mobilya İmalatı	149.2	7.7	-7.3

Temmuz ayında imalat sanayi üretim endeksi ise bir önceki yılın aynı ayına göre yüzde 9.5 oranında artarken, mobilya imalatı sektöründeki artış oranı imalat sanayinin altında gerçekleşmiştir.

Grafik 1: Üretim Endeksinin Gelişimi

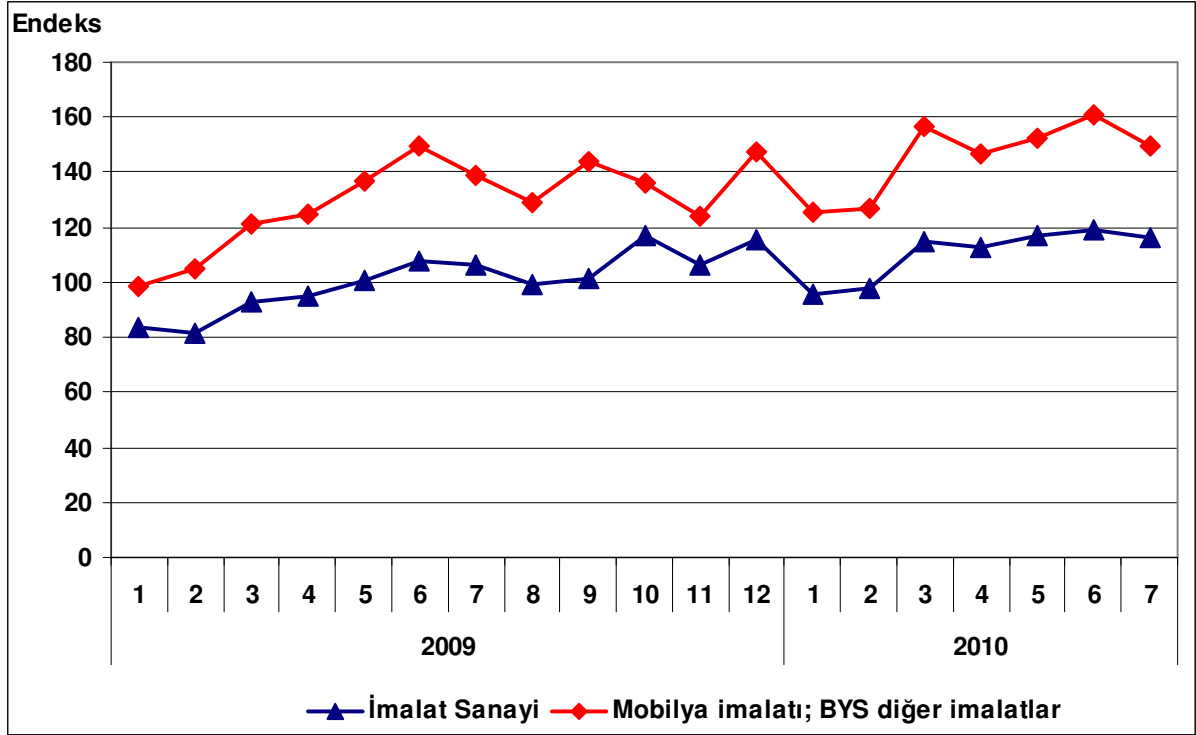

3. Kapasite Kullanım Oranı

2010 yılı Ağustos ayında mobilya imalatı sektöründe kapasite kullanım oranı yüzde 63.9 olarak gerçekleşmiştir. Kapasite kullanım oranı bir önceki yılın aynı ayına göre 3.3 puan artarken, bir önceki aya göre ise 2.5 puan azalmıştır.

Tablo 2: Ağustos 2010 Kapasite Kullanım Oranı

	KKO (%)	Değişim (Puan) (Yıllık)	Değişim (Puan) (Aylık)
İmalat Sanayi	73.4	5.2	-1.3
Mobilya İmalatı	63.9	3.3	-2.5

Ağustos ayında, imalat sanayi genelinde kapasite kullanım oranı yüzde 73.4 seviyesinde gerçekleşerek, yıllık bazda 5.2 puan artmıştır. Ağustos ayında, mobilya imalatı sektöründeki kapasite kullanım oranı imalat sanayinin 9.5 puan altında kalırken, yıllık değişimde de imalat sanayinin 1.9 puan altında artış gerçekleştiği görülmektedir.

Grafik 2: Kapasite Kullanım Oranının Gelişimi

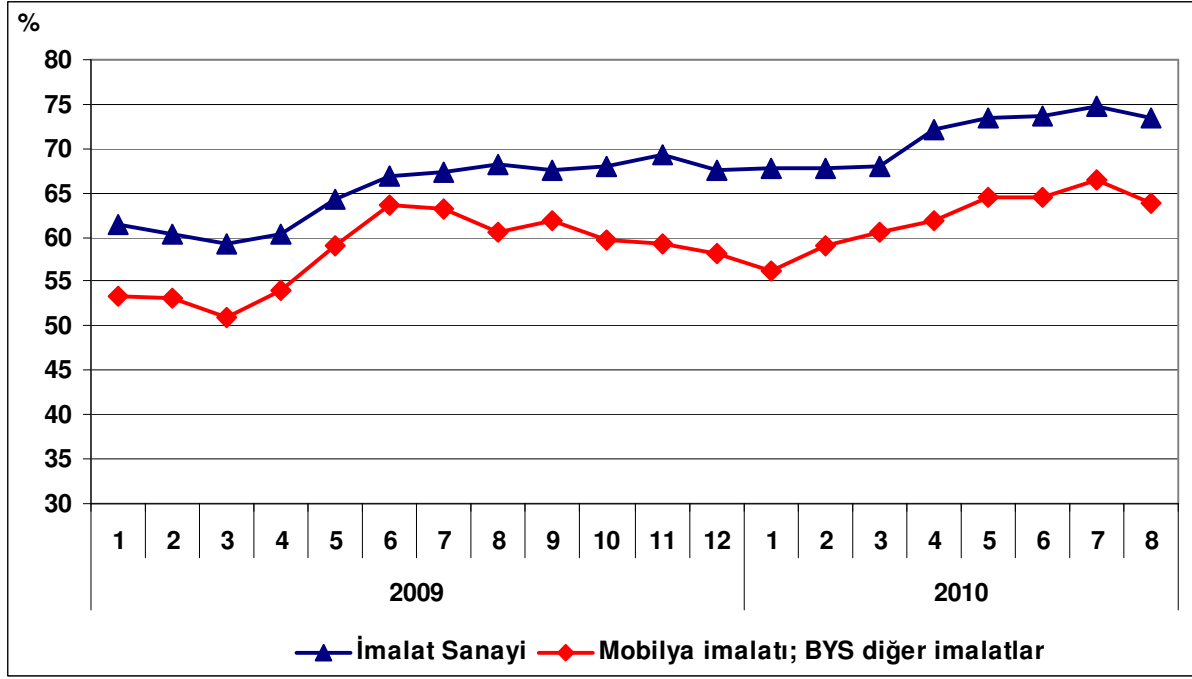

4. Dış Ticaret

Türkiye İstatistik Kurumu ve Gümrük Müsteşarlığı işbirliği ile oluşturulan geçici dış ticaret verilerine göre; mobilya sektöründe 2010 yılı Temmuz ayında, 2009 yılının aynı ayına göre ihracat yüzde 18.2 oranında artarak 282.3 milyon dolar ve ithalat yüzde 31.1 oranında artarak 214.5 milyon dolar olarak gerçekleşmiştir. 2009 yılı Temmuz ayında 75.3 milyon olan dış ticaret fazlası 2010 yılı Temmuz ayında 67.8 milyona gerilemiştir.

2009 yılı Temmuz ayında sektörde ihracatın ithalatı karşılama oranı yüzde 146 iken 2010 yılı Temmuz ayında yüzde 132'ye gerilemiştir.

Tablo 3: Aylara Göre Dış Ticaret (Değer: 1,000 USD, Değişim: %)

SEKTÖR	Yıl	İhracat (X)		İthalat (M)		X-M		X/M (%)	
		Değer	Değişim	Değer	Değişim	Değer	Değişim		
SEKTÖR	Ocak- Temmuz	2009	1,500,131		1,142,705		357,426	131	
		2010	1,877,885	25.2	1,381,768	20.9	496,117	38.8	136
	Temmuz	2009	238,906		163,622		75,284		146
		2010	282,301	18.2	214,509	31.1	67,792	-10,0	132
İMALAT	Ocak- Temmuz	2009	53,590,419		58,611,161		-5,020,742		91
		2010	59,758,539	11.5	77,782,824	32.7	-18,024,285	259.0	77
	Temmuz	2009	8,568,603		10,383,100		-1,814,497		83
		2010	8,986,441	4.9	12,927,865	24.5	-3,941,424	117.2	70

Grafik 3: Mobilya İmalatı Dış Ticareti

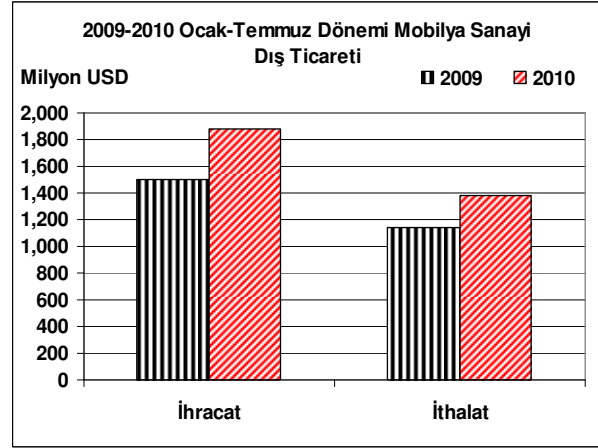
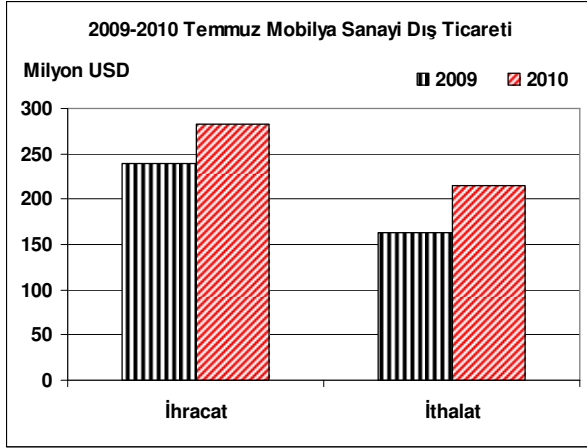

Grafik 4: Mobilya İmalatı Dış Ticaretinin Gelişimi

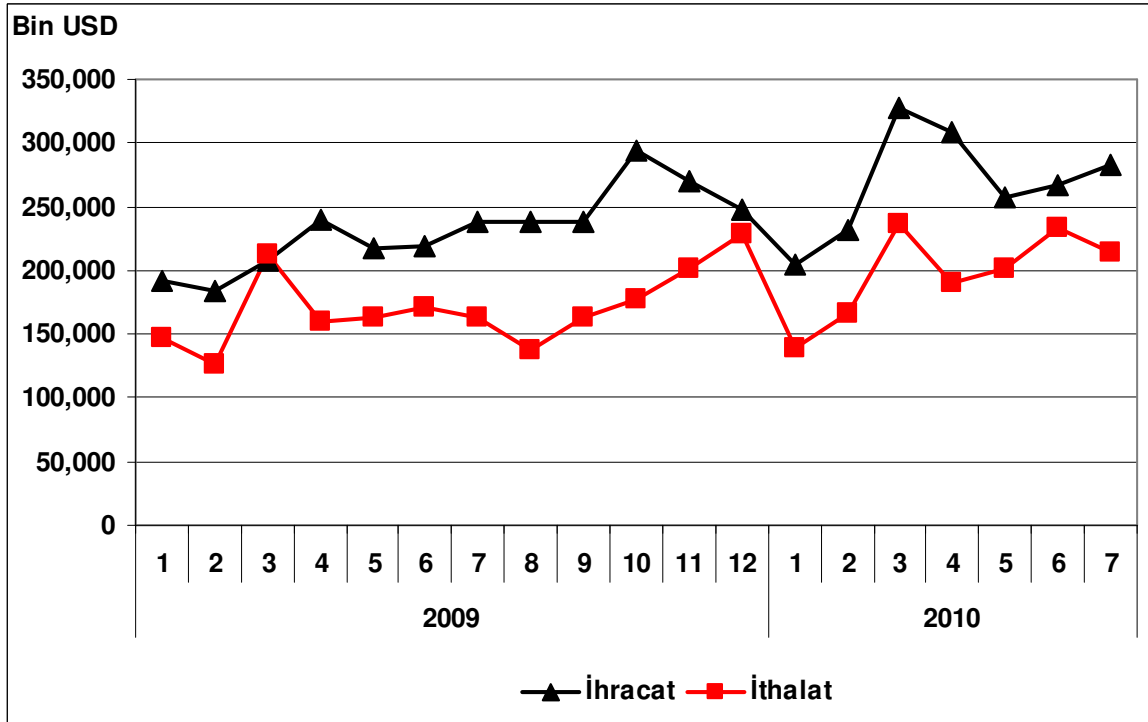

ESAM Tarafından Gerçekleştirilen Diğer Bazı Çalışmalar;

- İktisadi Dönemler İtibariyle Türkiye Ekonomisinde Kalkınma (1924–2004),
- İstatistikî Bölge Birimleri Sınıflandırması Düzey 2'ye Göre İmalat Sanayiinin Alt Sektörler İtibariyle Dağılımı,
- Dış Ticaretteki Rekabet Gücüne Göre Sanayi Sektörünün Değerlendirilmesi (1995–2005 Dönemi, ISIC Revize 3 Dört Haneli Düzey Sınıflamasına Göre),
- Bölgesel Dengesizliği Giderme Politikaları ve Türkiye: “Acil Destek Programları” Üzerine Gözlemler,
- Derinin Tabaklanması, İşlenmesi; Bavul, El Çantası, Saraçlık, Koşum Takımı ve Ayakkabı İmalatı Sektör Raporu,
- İmalat Sanayi Ürünlerinin Dış Ticaretteki Rekabet Gücüne Göre Değerlendirilmesi (1995–2004 Dönemi),
- Kalkınma Teorileri ve Modern Kalkınma Bankacılığı Uygulamaları,
- Gıda Ürünleri ve İçecek İmalatı Sektör Raporu,
- Tütün Ürünleri İmalatı Sektör Raporu,
- Tekstil Ürünleri İmalatı Sektör Raporu,
- Giyim Eşyası İmalatı; Kürkün İşlenmesi ve Boyanması Sektör Raporu,
- Derinin Tabaklanması, İşlenmesi; Bavul, El Çantası, Saraçlık, Koşum Takımı ve Ayakkabı İmalatı Sektör Raporu,
- Ağaç ve Mantar Ürünleri İmalatı (Mobilya Hariç); Hasır ve Buna Benzer Örülerek Yapılan Maddelerin İmalatı Sektör Raporu,
- Kâğıt ve Kâğıt Ürünleri İmalatı Sektör Raporu,
- Basım ve Yayım; Plak, Kaset vb. Kayıtlı Medyanın Çoğaltılması Sektör Raporu,
- Kok Kömürü, Rafine Edilmiş Petrol Ürünleri ve Nükleer Yakıt İmalatı Sektör Raporu,
- Kimyasal Madde ve Ürünlerin İmalatı Sektör Raporu,
- Plastik ve Kauçuk Ürünleri İmalatı Sektör Raporu,
- Metalik Olmayan Diğer Mineral Ürünlerin İmalatı Sektör Raporu,
- Ana Metal Sanayii Sektör Raporu,
- Makine ve Teçhizatı Hariç; Metal Eşya Sanayi Sektör Raporu,
- Başka Yerde Sınıflandırılmamış (BYS) Makine ve Teçhizat İmalatı Sektör Raporu,
- Büro, Muhasebe ve Bilgi İşlem Makineleri İmalatı Sektör Raporu,
- Başka Yerde Sınıflandırılmamış (BYS) Elektrikli Makine ve Cihazların İmalatı Sektör Raporu,
- Radyo, Televizyon, Haberleşme Teçhizatı ve Cihazları İmalatı Sektör Raporu,
- Tıbbi Aletler; Hassas ve Optik Aletler ile Saat İmalatı Sektör Raporu,
- Motorlu Kara Taşıtı; Römork ve Yarı-Römork İmalatı Sektör Raporu,
- Diğer Ulaşım Araçlarının İmalatı Sektör Raporu,
- Mobilya İmalatı; Başka Yerde Sınıflandırılmamış Diğer İmalat Sektör Raporu,
- Türkiye İmalat Sanayiinin Yapısal Analizi ve Sektörel Performans Değerlendirmesi (22 Ana Sektör İtibariyle),
- Mikro Finansman,
- İpoteğe Dayalı Konut Kredisi (Mortgage),
- Altyapı Yatırımlarının Finansmanı,
- Rize Stratejik Gelişme Raporu,
- Kars Stratejik Gelişme Raporu,
- Türkiye'nin Dış Ticareti ve İmalat Sanayiinin Mekânsal ve Yapısal Durumuna İlişkin Değerlendirmeler,
- Örnek Seçilmiş Ülkelerdeki Kalkınma Bankaları (Organizasyonları, Çalışma Yöntemleri, Kaynak ve Plasman Politikaları, Faaliyet Alanları, Ürün Çeşitleri),
- Dünya'da ve Türkiye'de Turizm Sektörü,
- Azerbaycan Ülke Sektör Araştırmaları; Tarım Sektörü,
- Azerbaycan Ülke Sektör Araştırmaları; Tarımsal Sanayii Sektörü (Gıda ve İçecek Sanayii, Tekstil ve Giyim Eşyası Sanayii),

- Azerbaycan Ülke Sektör Araştırmaları; Hafif İmalat Sanayii Sektörü (Deri İşleme ve Ayakkabı Sanayii, Kâğıt ve Kâğıt Ürünleri Sanayii, Makine İmalatı Sanayii, Mobilya Sanayii),
- Azerbaycan Ülke Sektör Araştırmaları; Lojistik Sektörü,
- Küresel Mali Kriz ve Reel Sektöre Muhtemel Etkileri Raporu,
- TR62 Adana Alt Bölgesi Stratejik Gelişme Raporu,
- Azerbaycan, Dağlık Şirvan Rayonu Potansiyel Yatırım Alanları Raporu
- Azerbaycan, Dağlık Şirvan Rayonu Yatırım Profilleri Raporu,
- Azerbaycan, Guba Haçmaz Rayonu Potansiyel Yatırım Alanları Raporu,
- Azerbaycan, Guba Haçmaz Rayonu Yatırım Profilleri Raporu,
- Azerbaycan, Şeki Zagatala Rayonu Potansiyel Yatırım Alanları Raporu,
- Azerbaycan, Şeki Zagatala Rayonu Yatırım Profilleri Raporu,
- Azerbaycan, Abşeron Rayonu Potansiyel Yatırım Alanları Raporu,
- Azerbaycan, Abşeron Rayonu Yatırım Profilleri Raporu,
- Azerbaycan, Lankeran Rayonu Potansiyel Yatırım Alanları Raporu,
- Azerbaycan, Lankeran Rayonu Yatırım Profilleri Raporu,
- Azerbaycan, Yukarı Karabağ Rayonu Potansiyel Yatırım Alanları Raporu,
- Azerbaycan, Yukarı Karabağ Rayonu Yatırım Profilleri Raporu,
- Azerbaycan, Aran Rayonu Potansiyel Yatırım Alanları Raporu,
- Azerbaycan, Aran Rayonu Yatırım Profilleri Raporu,
- Azerbaycan, Gence Qazax Rayonu Potansiyel Yatırım Alanları Raporu,
- Azerbaycan, Gence Qazax Rayonu Yatırım Profilleri Raporu,
- Enerji Sektörü Raporu,
- Bosna Hersek Ülke Profili,
- Bosna Hersek Tarım Sektörü,
- Bosna Hersek Tarım ve Tarımsal Sanayi Yatırım Profilleri,
- Bosna Hersek Turizm Sektörü,
- Bosna Hersek Turizm Sektörü Yatırım Profilleri,
- Bosna Hersek Enerji Sektörü,
- Bosna Hersek Altyapı Sektörü,
- Dış Ticaretin Yapısı ve Türkiye'nin Temel İhracatçı Sektörlerinde Rakip Ülkeler ve Pazar Payları araştırması,
- Ekonomik Gelişmeler Özet Değerlendirme Raporu, (periyodik)
- Temel Makroekonomik Göstergelerdeki Gelişmeler Sunumu, (periyodik)

Müdürlüğümüz tüm çalışmalarına Bankamız resmi web sitesinden; <http://www.kalkinma.com.tr/ekonomik-arastirma-raporlari.aspx> adresiyle ulaşılabilir.

Görüş ve önerilerinizi esam@kalkinma.com.tr adresine gönderebilirsiniz.