



Kalkınma

Belirli Göstergelerle
**İmalat Sanayindeki
Aylık Gelişmeler**

TÜRKİYE KALKINMA BANKASI A.Ş.

Ekonomik ve Sosyal Araştırmalar Müdürlüğü

**Aralık 2010
ANKARA**

| <u>Hazırlayanlar</u> | <u>Sektör Adı</u> | <u>Sayfa No</u> |
|-----------------------------|--|------------------------|
| Dr. Serdar Şahinkaya | İmalat Sanayi Genel Değerlendirmesi..... | 1 |
| Filiz Keskin | Gıda Ürünleri ve İçecek İmalatı..... | 7 |
| Filiz Keskin | Tütün Ürünleri İmalatı..... | 11 |
| Faruk Sekmen | Tekstil Ürünleri İmalatı..... | 15 |
| Leyla Dolun | Giyim Eşyası İmalatı; Kürkün İşlenmesi ve Boyanması..... | 19 |
| O. Levent Boya | Deri İşleme, Saraciye ve Ayakkabı İmalatı..... | 23 |
| M. Oğuzhan Önen | Ağaç ve Mantar Ürünleri İmalatı (Mobilya hariç)..... | 27 |
| Birgül Oğuzoğlu | Kâğıt ve Kâğıt Ürünleri İmalatı..... | 31 |
| B. Ali Eşiyok | Basım ve Yayım; Plak, Kaset v.b. Kayıtlı Medyanın Çoğaltılması..... | 35 |
| Yusuf Meder | Kok Kömürü, Rafine Edilmiş Petrol Ürünleri ve Nükleer Yakıt İmalatı. | 39 |
| Seher Ozan | Kimyasal Madde ve Ürünlerin İmalatı..... | 43 |
| Fulya Bayraktar | Plastik ve Kauçuk Ürünleri İmalatı..... | 47 |
| Faruk Sekmen | Metalik Olmayan Diğer Mineral Ürünlerin İmalatı..... | 51 |
| Erdal Ertuğrul | Ana Metal Sanayi..... | 55 |
| O. Levent Boya | Makine ve Teçhizatı Hariç; Metal Eşya Sanayi..... | 59 |
| M. Emin Karaca | Başka Yerde Sınıflandırılmamış (BYS) Makine ve Teçhizat İmalatı.... | 63 |
| Birgül Oğuzoğlu | Büro, Muhasebe ve Bilgi İşlem Makineleri İmalatı..... | 67 |
| Emrah Ersoy | BYS. Elektrikli Makine ve Cihazların İmalatı..... | 71 |
| Erdal Ertuğrul | Radyo, TV, Haberleşme Teçhizatı ve Cihazları İmalatı..... | 75 |
| Ahmet Kandemir | Tıbbi Aletler; Hassas ve Optik Aletler ile Saat İmalatı..... | 79 |
| M. Ali Kafalı | Motorlu Kara Taşıtı, Römork ve Yarı Römork İmalatı..... | 83 |
| M. Oğuzhan Önen | Diğer Ulaşım Araçlarının İmalatı..... | 87 |
| B. Ali Eşiyok | Mobilya İmalatı; BYS. Diğer İmalatlar..... | 91 |

ÖNSÖZ

İmalat sanayi sektöründe meydana gelen gelişmelerin aylık düzeyde izlendiği bu çalışmada, imalat sanayinin performansı, üretim endeksi, kapasite kullanım oranı ve dış ticaret (ihracat ve ithalat) verileri açısından değerlendirilmiştir.

Aylık periyotta sürdürülmesi planlanan bu çalışma ile, en yeni verilerle imalat sanayii ve alt sektörlerindeki gelişmeler ve değişimler izlenecektir. Çalışmanın üç göstergeden oluşmasının nedeni, imalat sanayii ile ilgili bu göstergelerin aylık periyotta yayınlanmasıdır. Üretim endeksi göstergesi ile imalat sanayi alt sektörlerinin üretim performansındaki değişimler izlenecektir. Kapasite kullanım oranı göstergesi ile (geniş anlamda) imalat sanayi alt sektörlerinin etkinliği ve alt sektörler bazında farklılaşma olup olmadığı belirlenebilecektir. Dış ticaret göstergeleri ile de hem iç ve dış piyasalardaki canlanma/daralma hem de ülke dış ticaretinin çok önemli bir kısmını temsil eden (ihracatta yaklaşık %90'lar ve üzeri, ithalatta yaklaşık yüzde 80'ler) imalat sanayi dış ticaretinden hareketle ülke dış ticaretindeki gelişmeler izlenebilecektir.

Çalışma her alt sektör için aynı biçim ve içerikte tasarlanmış, ayrıca eğilimlerin izlenebilmesi için tüm göstergelerin geçmiş dönem değerleri de dikkate alınmıştır. Bu sayede, hem alt sektör hem de imalat sanayi bazında sektörel değerlendirme ve karşılaştırmaların yapılabilmesi hedeflenmiştir.

Çalışmada kullanılan istatistiklerden üretim endeksi ve dış ticaret verileri Türkiye İstatistik Kurumu (TÜİK), kapasite kullanım oranına ilişkin veriler ise T.C. Merkez Bankası tarafından açıklanan istatistiklerden oluşmaktadır.

EKONOMİK VE SOSYAL ARAŞTIRMALAR MÜDÜRLÜĞÜ

İMALAT SANAYİ

Sektör Kodu (NACE): D

1. Sektöre İlişkin Genel Bilgiler

| | |
|---|-----------|
| Sektördeki İşyeri Sayısı (Adet) (2008) | 321,6663 |
| Sanayi İçindeki Payı | %98.42 |
| Sanayi İçindeki Sırası | 1 |
| Sektörde Ücretli Çalışan Sayısı (Kişi) (2008) | 2,538,408 |
| Sanayi İçindeki Payı | %93.64 |
| Sanayi İçindeki Sırası | 1 |
| Sektör Üretim Değeri (Milyon TL) (2008) | 477,140 |
| Sanayi İçindeki Payı | %84.15 |
| Sanayi İçindeki Sırası | 1 |
| Sektör Katma Değeri (Milyon TL) (2008) | 93,804 |
| Sanayi İçindeki Payı | %85.03 |
| Sanayi İçindeki Sırası ^(*) | 1 |

Sanayi sektörü; imalat sanayi (Nace: D), madencilik ve taşocakçılığı (Nace: C) ve elektrik, gaz, su (Nace: E) sektörlerinden oluşmaktadır. İmalat sanayi, sanayi sektöründeki; işyerlerinin yüzde 98.42'sini, ücretli çalışanların yüzde 93.64'ünü, üretim değeri bakımından yüzde 84'ünü ve katma değer açısından da yüzde 85.03'ünü temsil etmektedir. Bu bağlamda İmalat sanayi sektörü, sanayiinin en önemli iş koludur.

2. Üretim Endeksi

2010 yılı Ekim ayında 2005=100 temel yıllık sanayi üretim endeksi imalat sanayiinde 129.2 olarak gerçekleşmiştir. Üretim endeksi, bir önceki yılın aynı ayına göre yüzde 10.8, bir önceki aya göre de yüzde 16.1 oranında artış kaydetmiştir.

Tablo 1: Ekim 2010 Üretim Endeksi (2005=100)

| | Endeks | Değişim (%) (Yıllık) | Değişim (%) (Aylık) |
|---------------|--------|-------------------------|------------------------|
| Toplam Sanayi | 129.1 | 9.5 | 13.8 |
| İmalat Sanayi | 129.2 | 10.8 | 16.6 |

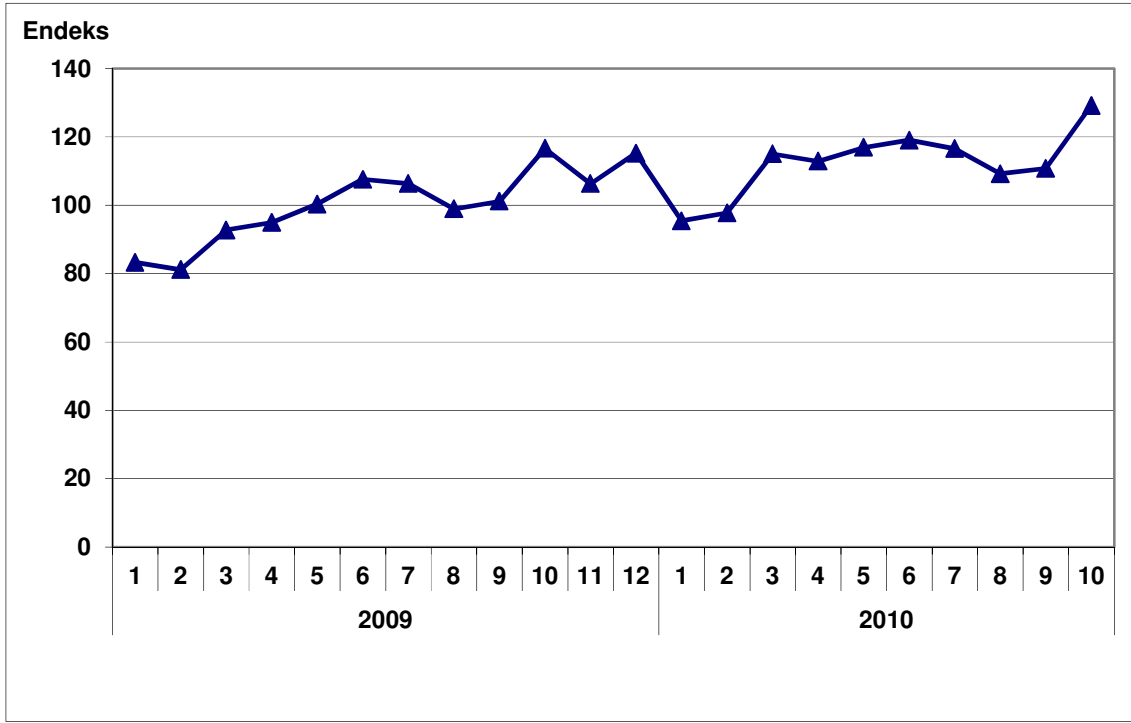
Grafik 1: Üretim Endeksinin Gelişimi (2005=100)

Bir önceki yılın aynı ayına göre imalat sanayi alt sektörleri incelendiğinde; yirmi iki alt sektörün ikisinde (33 ve 35 kodlu sektörler) üretim azalışı görülürken diğer sektörlerde üretim artışı kaydedilmiştir.

Tablo 2: Bir Önceki Yılın Aynı Ayına Göre Değişim Oranları (2005=100)

| Sektör Kodu | Sektör Adı | Değişim (%) |
|-------------|--|-------------|
| D | İmalat Sanayi | 10.8 |
| 15 | Gıda ürünleri ve içecek imalatı | 0.9 |
| 16 | Tütün ürünleri imalatı | 6.8 |
| 17 | Tekstil ürünleri imalatı | 5.0 |
| 18 | Giyim eşyası imalatı | 2.0 |
| 19 | Derinin tabaklanması ve işlenmesi | 16.5 |
| 20 | Ağaç ve ağaç mantarı ürünleri imalatı (mob. hariç) | 12.8 |
| 21 | Kağıt hamuru, kağıt ve kağıt ürünleri imalatı | 10.3 |
| 22 | Basım ve yayım | 3.5 |
| 23 | Kok kömürü rafine edilmiş petrol ürünleri | 17.8 |
| 24 | Kimyasal madde ve ürünleri imalatı | 8.4 |
| 25 | Plastik ve kauçuk ürünleri imalatı | 13.7 |
| 26 | Metalik olmayan diğer mineral ürünleri imalatı | 10.0 |
| 27 | Ana metal sanayii | 10.3 |
| 28 | Makina ve teçhizat hariç; metal ürünleri imalatı | 13.9 |
| 29 | B.y.s. makine ve teçhizat imalatı | 32.0 |
| 30 | Büro makineleri ve bilgisayar imalatı | 44.7 |
| 31 | B.y.s elektrikli makine ve cihazların imalatı | 14.6 |
| 32 | Radyo, TV, haberleşme teçhizatı ve cihazları iml. | 16.6 |
| 33 | Tıbbi hassas ve optik aletler ile, saat imalatı | -7.7 |
| 34 | Motorlu kara taşıtı, Römork ve y.römork iml. | 27.6 |
| 35 | Diğer ulaşım araçlarının imalatı | -9.9 |
| 36 | Mobilya imalatı b.y.s.diğer imalatlar | 13.7 |

3. Kapasite Kullanım Oranı

2010 yılı Kasım ayında İmalat sanayi genelinde kapasite kullanım oranı, geçen yılın aynı ayına göre 6.5 puan, bir önceki aya göre ise 0.6 puan artarak yüzde 75.7 seviyesinde gerçekleşmiştir.

Tablo 3: Kasım 2010 Kapasite Kullanım Oranı

| | KKO (%) | Değişim (Puan) (Yıllık) | Değişim (Puan) (Aylık) |
|---------------|---------|----------------------------|---------------------------|
| İmalat Sanayi | 75.7 | 6.5 | 0.6 |

Grafikten de görülebileceği gibi kapasite kullanım oranı, 2009'un ikinci yarısından itibaren yüzde 65-70 bandında salınmış olup 2010'un Nisan ayından itibaren küçük kıpırdanışlar göstermektedir.

Grafik 2: Kapasite Kullanım Oranının Gelişimi

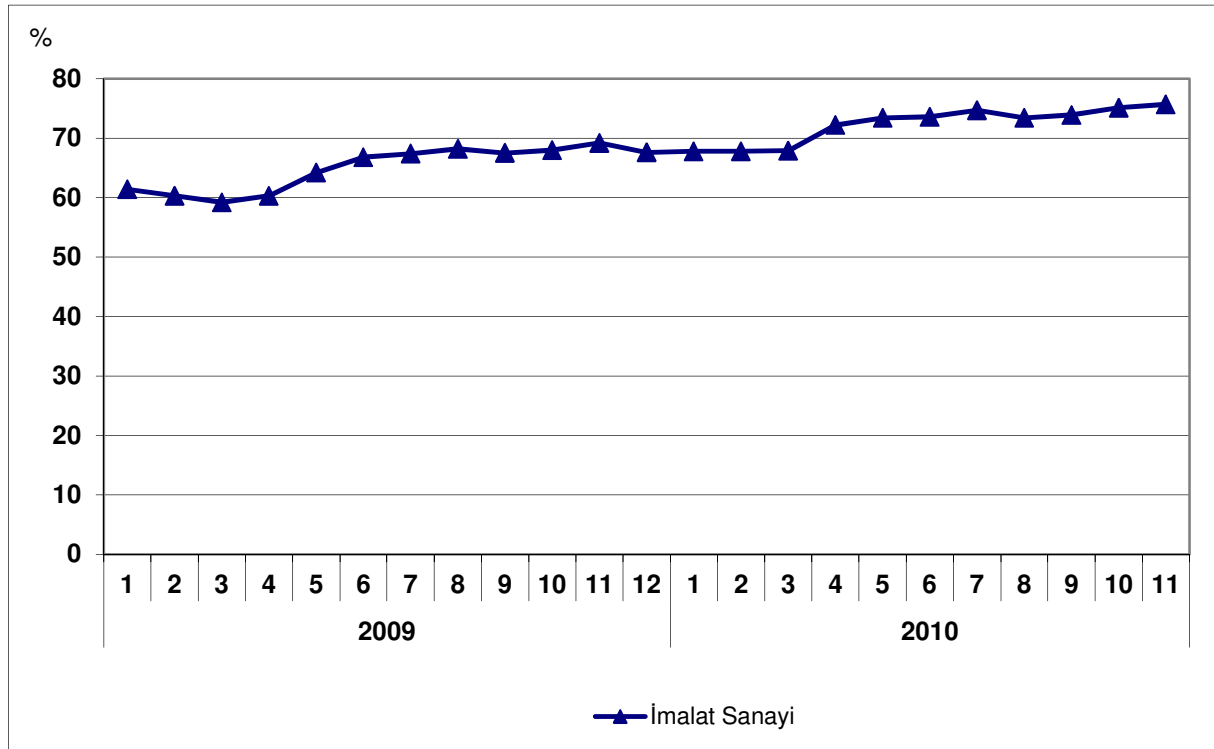

Alt sektörler temelinde kapasite kullanım oranlarına bakılığında, doğal olarak bire bir tekabül etmese de, üretim endeksi gelişmeleri ile paralel bir görüntü arz ettiği not edilebilir.

2010 Kasım itibarıyla en yüksek kapasite kullanım oranı, yüzde 80.2 düzeyi ile Kimyasal Madde ve Ürünlerin imalatında, en düşük kapasite kullanım oranı ise yüzde 45.0 düzeyi ile Büro Makineleri ve Bilgisayar imalatı sektöründe gözlenmektedir.

Aşağıdaki tabloda alt sektörler bazında KKO'nun gelişimi verilmektedir.

Tablo 4: Sektörlere Göre Kapasite Kullanım Oranı

| Sektör Kodu | Sektör Adı | KKO (%) |
|-------------|--|---------|
| 15 | Gıda ürünleri ve içecek imalatı | 74.0 |
| 16 | Tütün ürünleri imalatı | 78.6 |
| 17 | Tekstil ürünleri imalatı | 80.1 |
| 18 | Giyim eşyası imalatı | 76.9 |
| 19 | Derinin tabaklanması ve işlenmesi | 67.9 |
| 20 | Ağaç ve ağaç mantarı ürünleri imalatı | 78.3 |
| 21 | Kağıt hamuru, kağıt ve kağıt ürünleri imalatı | 77.8 |
| 22 | Basım ve yayım | 71.9 |
| 23 | Kok kömürü, rafine edilmiş petrol ürünleri ve nükleer yakıt imalatı | 71.1 |
| 24 | Kimyasal madde ve ürünlerin imalatı | 80.2 |
| 25 | Plastik ve kauçuk ürünleri imalatı | 75.7 |
| 26 | Metalik olmayan diğer mineral ürünlerin imalatı | 79.9 |
| 27 | Ana metal sanayi | 78.5 |
| 28 | Makine ve teçhizatı hariç; fabrikasyon metal ürünleri imalatı | 67.2 |
| 29 | Başka yerde sınıflandırılmamış makine ve teçhizat imalatı | 72.0 |
| 30 | Büro makineleri ve bilgisayar imalatı | 45.0 |
| 31 | Başka yerde sınıflandırılmamış elektrikli makine ve cihazların imalatı | 76.3 |
| 32 | Radyo, televizyon, haberleşme teçhizatı ve cihazları imalatı | 78.9 |
| 33 | Tıbbi aletler; hassas ve optik aletler ile saat imalatı | 73.0 |
| 34 | Motorlu kara taşıtı, römork ve yarı römork imalatı | 75.6 |
| 35 | Diğer ulaşım araçlarının imalatı | 73.0 |
| 36 | Mobilya imalatı; başka yerde sınıflandırılmamış diğer imalatlar | 64.4 |

4. Dış Ticaret

Türkiye İstatistik Kurumu ve Gümrük Müsteşarlığı işbirliği ile oluşturulan geçici dış ticaret verilerine göre; imalat sanayi sektöründe, 2010 yılı Ekim ayında, 2009 yılının aynı ayına göre ihracat yüzde 8.3 artarak 10.2 milyar dolar, ithalat ise yüzde 32.1 oranında artarak 13.6 milyar dolar olarak gerçekleşmiştir. 2009 Ekim ayında yüzde 91.2 olan ihracatın ithalatı karşılama oranı, 2010 Ekim ayında dramatik bir biçimde yüzde 74.8'e gerilemiştir.

Tablo 5: Aylara Göre Dış Ticaret (Değer: 1,000 USD, Değişim: %)

| | Yıl | İhracat (X) | | İthalat (M) | | X-M | | X/M (%) |
|--------|-----------|-------------|------------|-------------|-------------|-------|-------------|---------|
| | | Değer | Değişim | Değer | Değişim | Değer | Değişim | |
| İMALAT | Ocak-Ekim | 2009 | 78,127,758 | | 89,112,073 | | -10,984,315 | 87.7 |
| | | 2010 | 85,921,864 | 10.0 | 115,895,848 | 30.1 | -29,973,984 | 172.9 |
| | Ekim | 2009 | 9,386,209 | | 10,292,773 | | -906,564 | 91.2 |
| | | 2010 | 10,169,411 | 8.3 | 13,593,916 | 32.1 | -3,424,505 | 277.7 |
| SANAYİ | Ocak-Ekim | 2009 | 79,946,457 | | 105,790,988 | | -25,844,531 | 75.6 |
| | | 2010 | 88,310,184 | 10.5 | 136,432,375 | 29.0 | -48,122,191 | 86.2 |
| | Ekim | 2009 | 9,535,433 | | 11,925,129 | | -2,389,696 | 80.0 |
| | | 2010 | 10,427,927 | 9.4 | 16,064,021 | 34.7 | -5,636,04 | 135.8 |

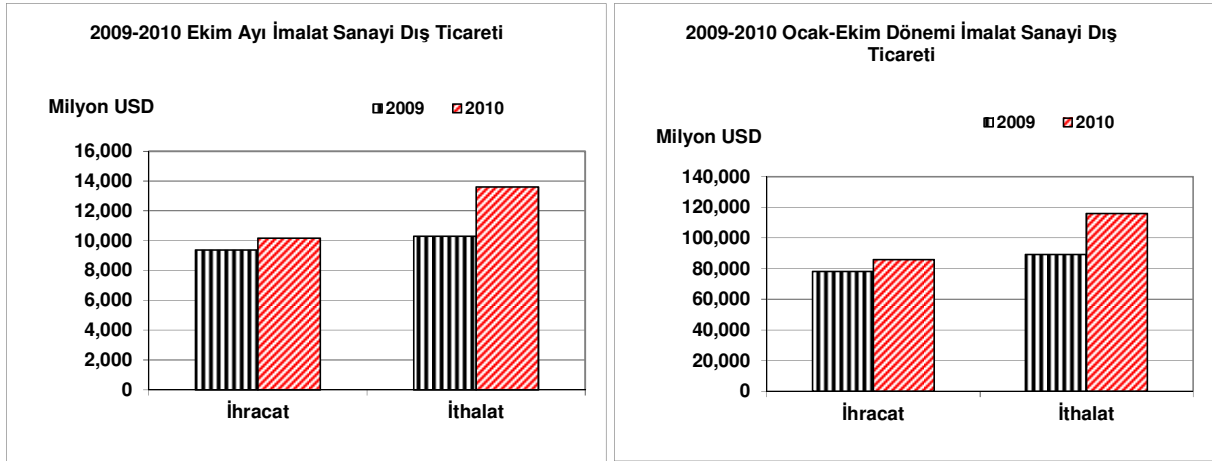
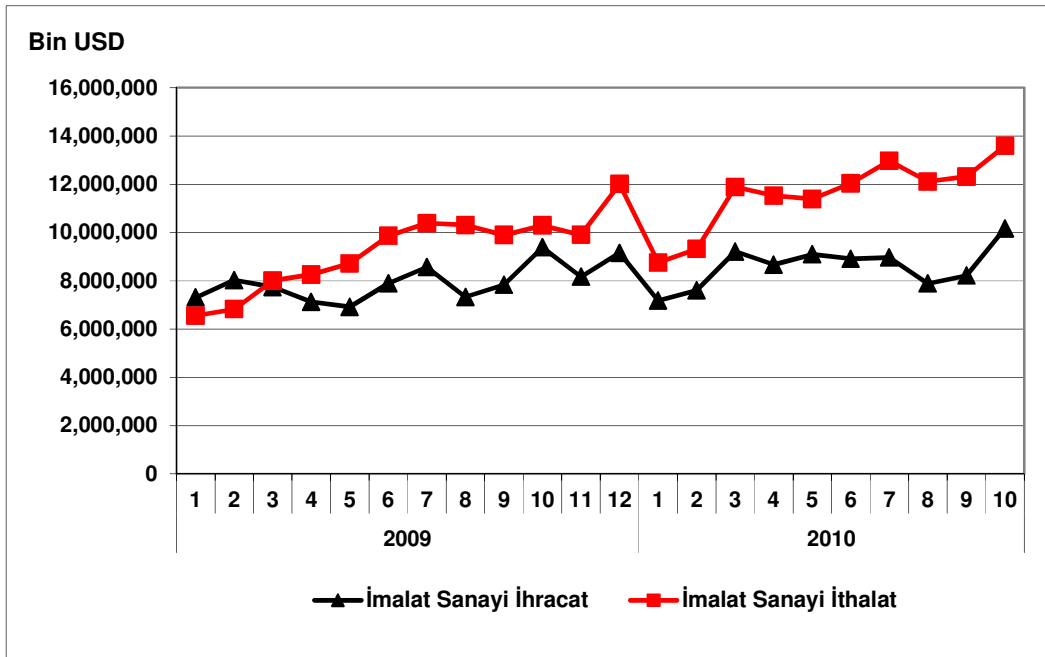
Grafik 3: İmalat Sanayi Dış Ticareti

Grafik 4: Dış Ticaretin Gelişimi

Grafik 5'ten de görüleceği gibi imalat sanayi üretimi ile ithalatı arasında bir uyum ve paralellik gözlenmektedir. Buradan hareketle, imalat sanayiinin bilhassa ara malları ve hammadde temini anlamında ithalata bağımlı bir yapı arzettiği ve iktisadi toparlanmaya paralel olarak yukarıda belirtilen kalemlerdeki artış nedeniyle ithalatın da hızlı bir şekilde arttığı söylenebilir.

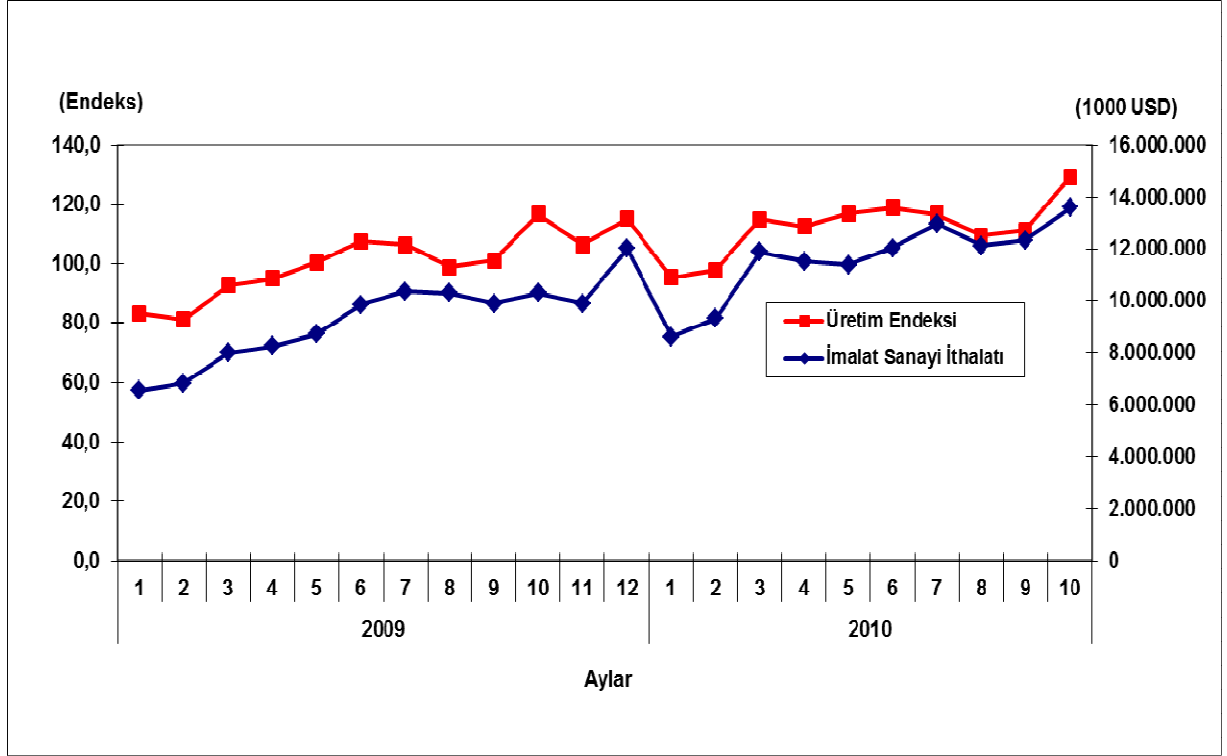
Grafik 5: Üretim ile İthalatın Senkronizasyonu



Ülke ekonomisindeki canlanmanın ve bu sayede ortaya çıkacak büyümenin ekonominin başka bir cephesinde (dış ticaret dengesi) bir bozulmaya yol açmadan, sürdürülebilir nitelik kazanması için orta ve uzun vadede uygulanacak iktisat politikaları vasıtasıyla ülke üretim yapısının net ithalatçı konumdan mümkün olduğunca uzaklaştırılması gerekmektedir.

Bu anlamda alt politika demeti olarak uygulanabilecek sanayi politikası, teşvik politikası, dış ticaret politikası tedbirleri gözden geçirilirken istihdam yaratabilecek büyüme politikaları birlikte düşünülmelidir.

GIDA ÜRÜNLERİ VE İÇECEK İMALATI

Sektör Kodu (NACE): 15

1. Sektöre İlişkin Genel Bilgiler

| | |
|---|---------|
| Sektördeki İşyeri Sayısı (Adet) (2008) | 34,782 |
| İmalat Sanayi İçindeki Payı | %10.81 |
| İmalat Sanayi İçindeki Sırası | 4 |
| Sektörde Ücretli Çalışan Sayısı (Kişi) (2008) | 288,678 |
| İmalat Sanayi İçindeki Payı | %11.37 |
| İmalat Sanayi İçindeki Sırası | 3 |
| Sektör Üretim Değeri (Milyon TL) (2008) | 66,734 |
| İmalat Sanayi İçindeki Payı | %13.99 |
| İmalat Sanayi İçindeki Sırası | 1 |
| Sektör Katma Değeri (Milyon TL) (2008) | 10,985 |
| İmalat Sanayi İçindeki Payı | %11.71 |
| İmalat Sanayi İçindeki Sırası | 2 |

2. Üretim Endeksi

2010 yılı Ekim ayında 2005=100 temel yıllık sanayi üretim endeksi gıda ve içecek sektöründe 163.5 olarak gerçekleşmiştir. Üretim endeksi, bir önceki yılın aynı ayına göre yüzde 0.9 oranında artarken, bir önceki aya göre yüzde 38.8 oranında artış kaydetmiştir.

Tablo 1: Ekim 2010 Üretim Endeksi (2005=100)

| | Endeks | Değişim (%) (Yıllık) | Değişim (%) (Aylık) |
|---------------------------------|--------|-------------------------|------------------------|
| Toplam Sanayi | 129.1 | 9.5 | 13.8 |
| İmalat Sanayi | 129.2 | 10.8 | 16.6 |
| Gıda Ürünleri ve İçecek İmalatı | 163.5 | 0.9 | 38.8 |

Ekim ayında imalat sanayi üretim endeksi ise bir önceki yılın aynı ayına göre yüzde 10.8 oranında artarken, gıda ve içecek sektöründeki artış oranı imalat sanayinin altında gerçekleşmiştir.

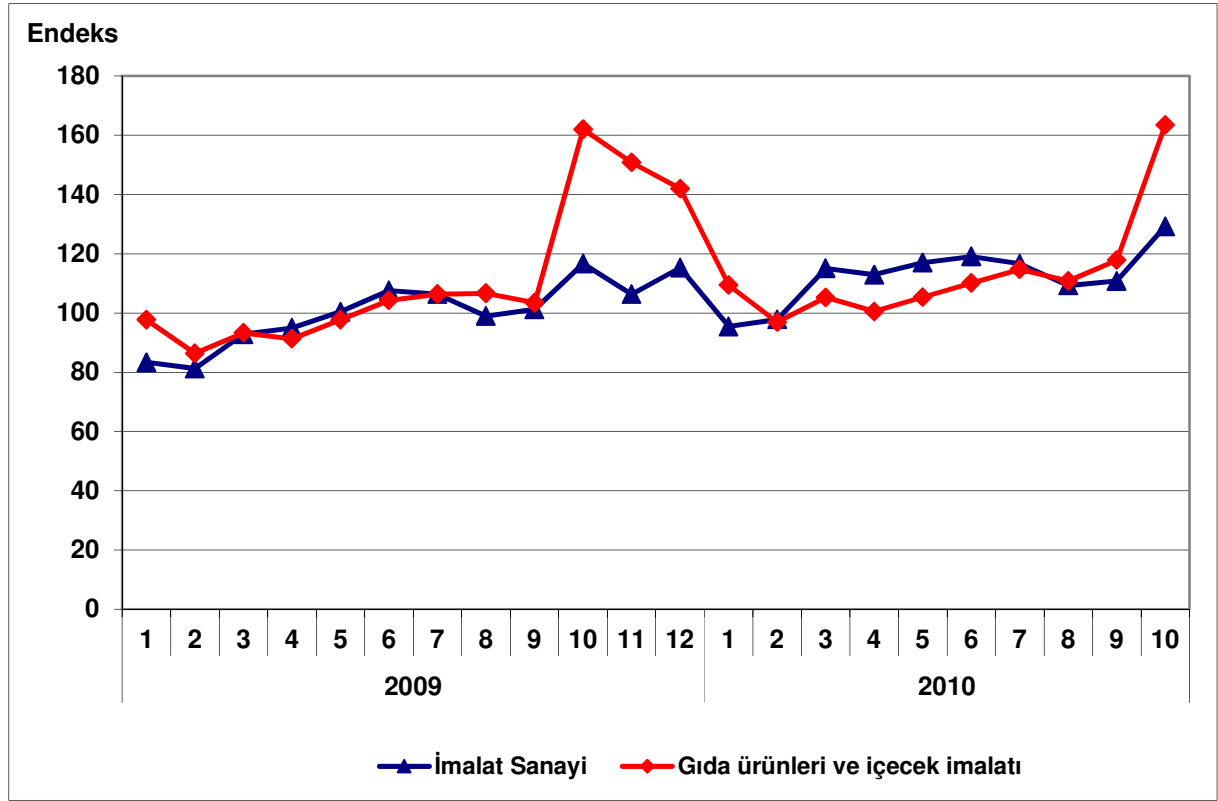
Grafik 1: Üretim Endeksinin Gelişimi (2005=100)

3. Kapasite Kullanım Oranı

2010 yılı Kasım ayında gıda ve içecek sektöründe kapasite kullanım oranı yüzde 74.0 olarak gerçekleşmiştir. Kapasite kullanım oranı, bir önceki yılın aynı ayına göre 3.6 puan artarken, bir önceki aya göre 0.7 puan azalış kaydetmiştir.

Tablo 2: Kasım 2010 Kapasite Kullanım Oranı

| | KKO (%) | Değişim (Puan) (Yıllık) | Değişim (Puan) (Aylık) |
|---------------------------------|---------|----------------------------|---------------------------|
| İmalat Sanayi | 75.7 | 6.5 | 0.6 |
| Gıda Ürünleri ve İçecek İmalatı | 74.0 | 3.6 | -0.7 |

Kasım ayında imalat sanayi genelinde kapasite kullanım oranı yüzde 75.7 seviyesinde gerçekleşerek, yıllık bazda 6.5 puan atmıştır. Böylece, Kasım ayında gıda ve içecek sektöründe kapasite kullanım oranı imalat sanayinin 1.7 puan altında gerçekleşirken, yıllık bazda kapasite kullanım oranındaki artış da imalat sanayi kapasite kullanım oranındaki artışın altında kalmıştır.

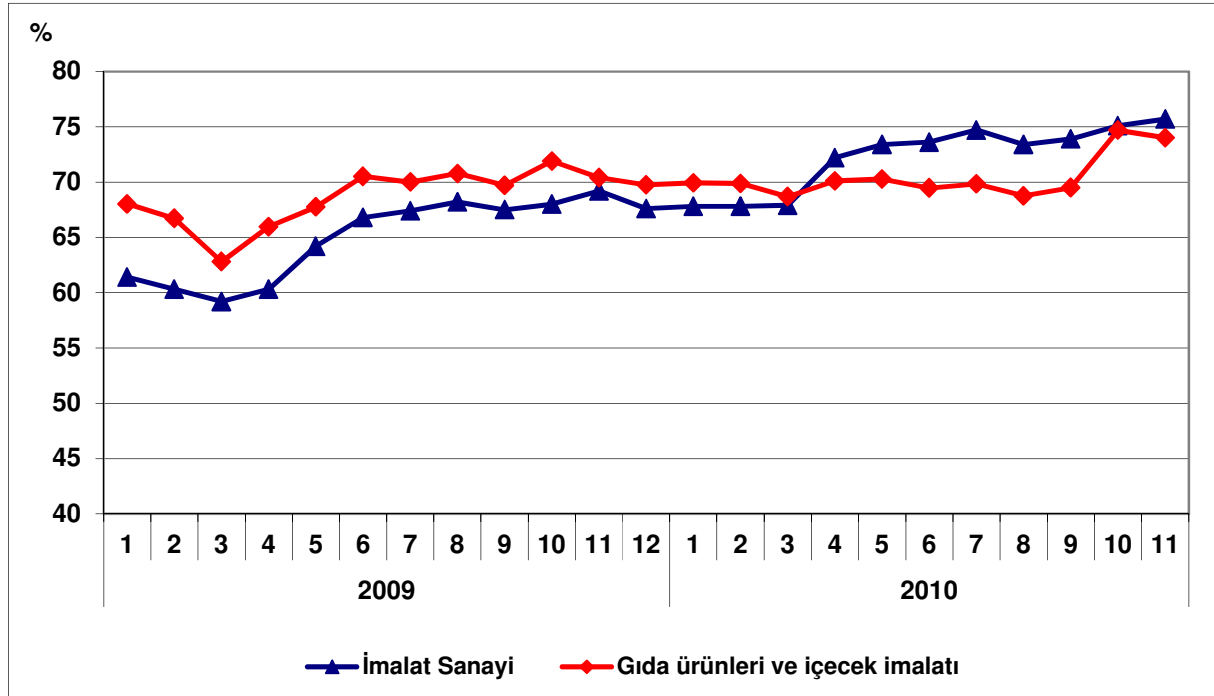
Grafik 2: Kapasite Kullanım Oranının Gelişimi

4. Dış Ticaret

Türkiye İstatistik Kurumu ve Gümrük Müsteşarlığı işbirliği ile oluşturulan geçici dış ticaret verilerine göre; gıda ve içecek sektöründe, 2010 yılı Ekim ayında, 2009 yılının aynı ayına göre ihracat yüzde 19.3 artarak 712.9 milyon dolar, ithalat ise yüzde 38.9 artarak 307.0 milyon dolar olarak gerçekleşmiştir. Aynı dönemde dış ticaret fazlası 376.3 milyondan 405.8 milyona düşmüştür.

2009 Ekim ayında yüzde 270 olan ihracatın ithalatı karşılama oranı, 2010 Ekim ayında yüzde 232'ye düşmüştür.

Tablo 3: Aylara Göre Dış Ticaret (Değer: 1,000 USD, Değişim: %)

| SEKTÖR | Yıl | İhracat (X) | | İthalat (M) | | X-M | | X/M (%) | |
|--------|-----------|-------------|------------|-------------|-------------|-------|-------------|---------|-------|
| | | Değer | Değişim | Değer | Değişim | Değer | Değişim | | |
| SEKTÖR | Ocak-Ekim | 2009 | 4,844,192 | | 2,468,842 | | 2,375,350 | 196.2 | |
| | | 2010 | 5,310,825 | 9.6 | 2,624,897 | 6.3 | 2,685,928 | 13.1 | 202.3 |
| | Ekim | 2009 | 597,356 | | 221,093 | | 376,263 | | 270.2 |
| | | 2010 | 712,856 | 19.3 | 307,012 | 38.9 | 405,843 | 7.9 | 232.2 |
| İMALAT | Ocak-Ekim | 2009 | 78,127,758 | | 89,112,073 | | -10,984,315 | | 87.7 |
| | | 2010 | 85,921,864 | 10.0 | 115,895,848 | 30.1 | -29,973,984 | 172.9 | 74.1 |
| | Ekim | 2009 | 9,386,209 | | 10,292,773 | | -906,564 | | 91.2 |
| | | 2010 | 10,169,411 | 8.3 | 13,593,916 | 32.1 | -3,424,505 | 277.7 | 74.8 |

Grafik 3: Gıda Ürünleri ve İçecek İmalatı Dış Ticareti

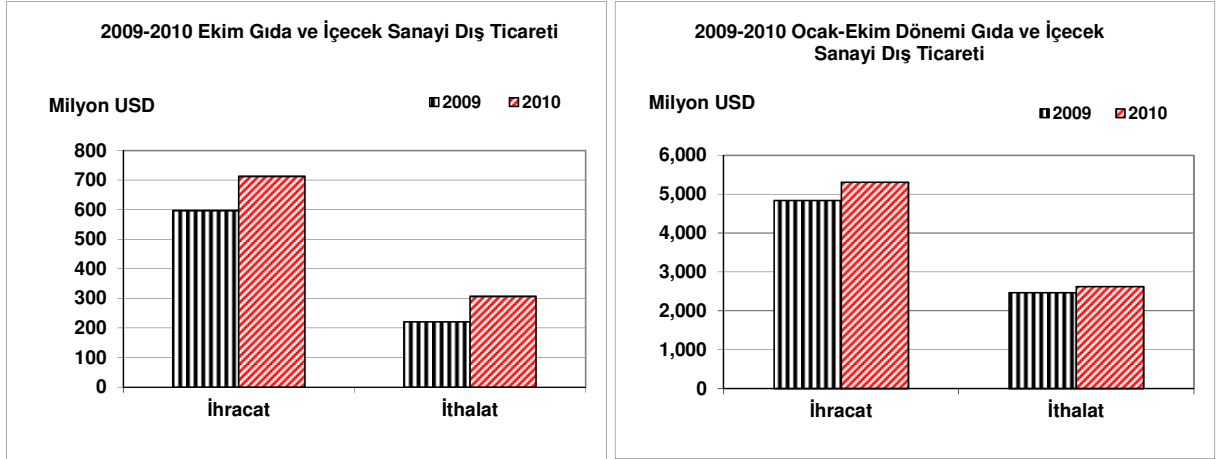

Grafik 4: Gıda Ürünleri ve İçecek İmalatı Dış Ticaretinin Gelişimi

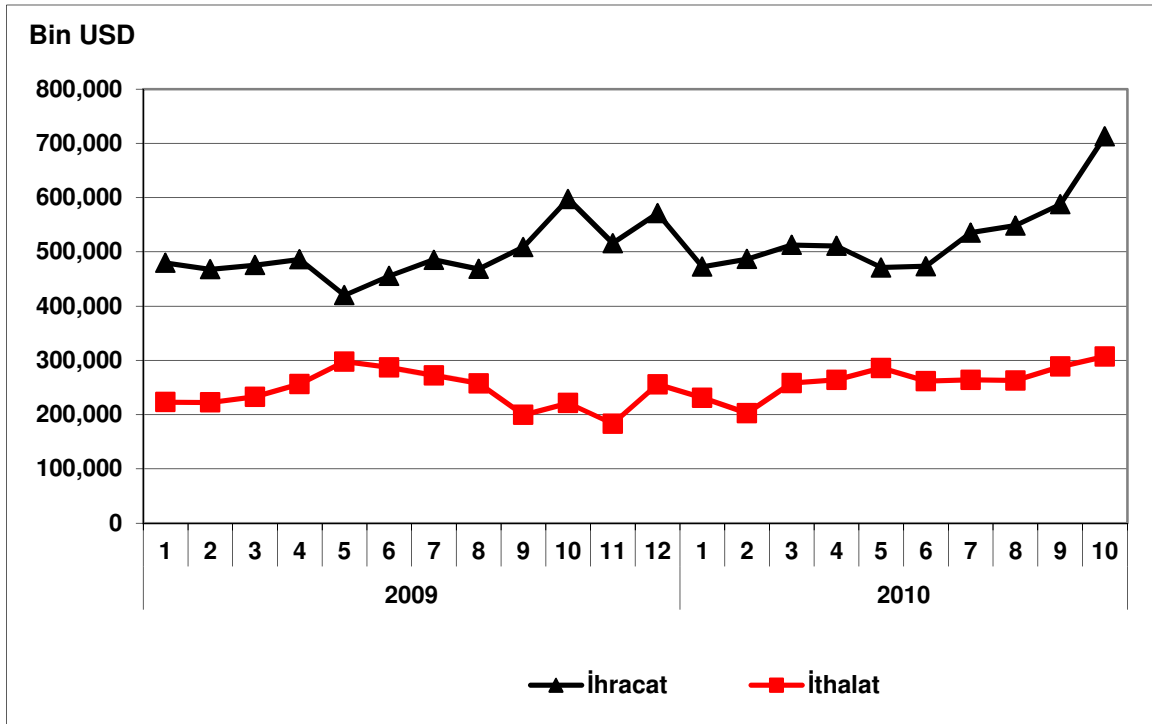

TÜTÜN ÜRÜNLERİ İMALATI

Sektör Kodu (NACE): 16

1. Sektöre İlişkin Genel Bilgiler

| | |
|---|--------|
| Sektördeki İşyeri Sayısı (Adet) (2008) | 28 |
| İmalat Sanayi İçindeki Payı | %0.01 |
| İmalat Sanayi İçindeki Sırası | 22 |
| Sektörde Ücretli Çalışan Sayısı (Kişi) (2008) | 18,661 |
| İmalat Sanayi İçindeki Payı | %0.74 |
| İmalat Sanayi İçindeki Sırası | 20 |
| Sektör Üretim Değeri (Milyon TL) (2008) | 3,255 |
| İmalat Sanayi İçindeki Payı | %0.68 |
| İmalat Sanayi İçindeki Sırası | 20 |
| Sektör Katma Değeri (Milyon TL) (2008) | 1,038 |
| İmalat Sanayi İçindeki Payı | %1.11 |
| İmalat Sanayi İçindeki Sırası | 19 |

2. Üretim Endeksi

2010 yılı Ekim 2005=100 temel yıllık sanayi üretim endeksi tütün ürünleri imalatı sektöründe 127.1 olarak gerçekleşmiştir. Üretim endeksi, bir önceki yılın aynı ayına göre yüzde 6.8 oranında artarken, bir önceki aya göre yüzde 23.5 oranında artış kaydetmiştir.

Tablo 1: Ekim 2010 Üretim Endeksi (2005=100)

| | Endeks | Değişim (%) (Yıllık) | Değişim (%) (Aylık) |
|------------------------|--------|-------------------------|------------------------|
| Toplam Sanayi | 129.1 | 9.5 | 13.8 |
| İmalat Sanayi | 129.2 | 10.8 | 16.6 |
| Tütün Ürünleri İmalatı | 127.1 | 6.8 | 23.6 |

Ekim ayında imalat sanayi üretim endeksi ise bir önceki yılın aynı ayına göre yüzde 10.8 oranında artarken, tütün ürünleri imalatı sektöründeki artış oranı yüzde 6.8 ile imalat sanayiinin altında gerçekleşmiştir.

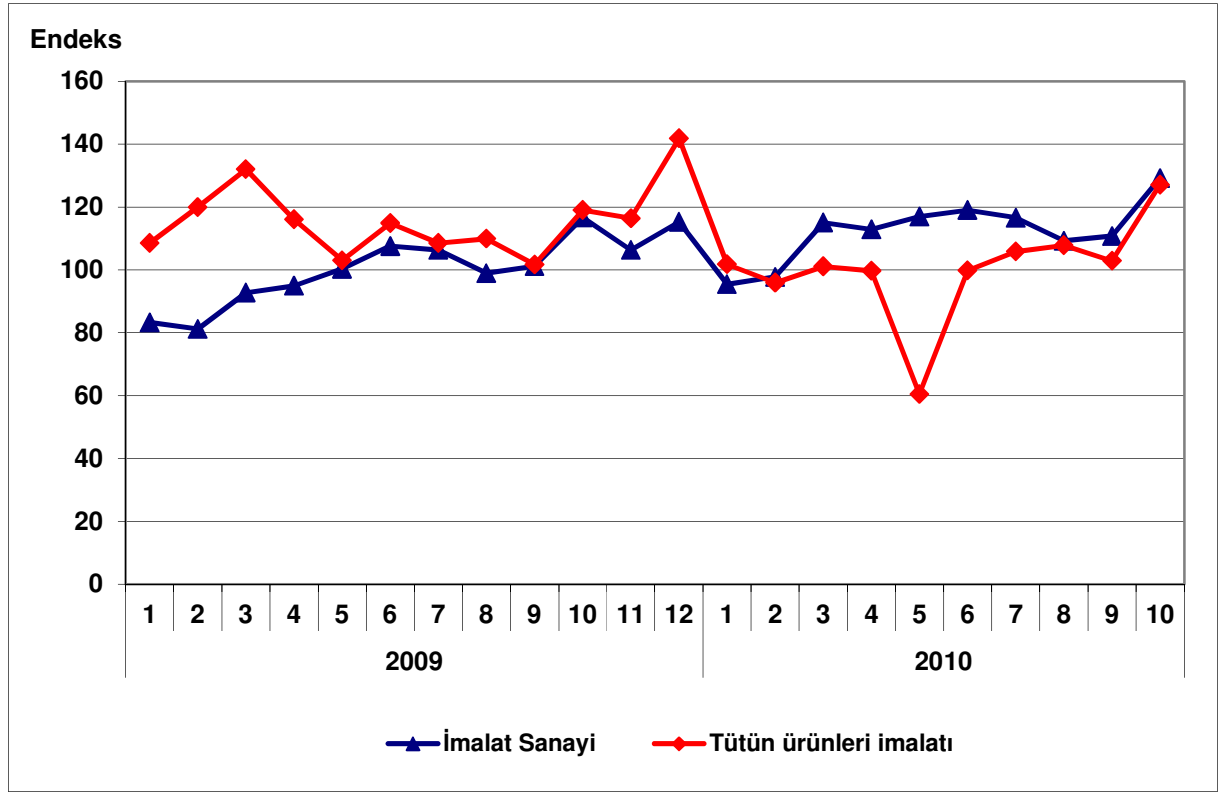
Grafik 1: Üretim Endeksinin Gelişimi (2005=100)

3. Kapasite Kullanım Oranı

2010 yılı Kasım ayında tütün ürünleri imalatı sektöründe kapasite kullanım oranı yüzde 78.6 olarak gerçekleşmiştir. Kapasite kullanım oranı, bir önceki yılın aynı ayına göre 2.0 puan artarken, bir önceki aya göre 5.1 puan artış kaydetmiştir.

Tablo 2: Kasım 2010 Kapasite Kullanım Oranı

| | KKO (%) | Değişim (Puan) (Yıllık) | Değişim (Puan) (Aylık) |
|------------------------|---------|----------------------------|---------------------------|
| İmalat Sanayi | 75.7 | 6.5 | 0.6 |
| Tütün Ürünleri İmalatı | 78.6 | 2.0 | 5.1 |

Kasım ayında imalat sanayi genelinde kapasite kullanım oranı yüzde 75.7 seviyesinde gerçekleşerek, yıllık bazda 6.5 puan atmıştır. Böylece, Kasım ayında tütün ürünleri imalatı sektöründe kapasite kullanım oranı imalat sanayinin 2.9 puan üzerinde gerçekleşirken, yıllık bazda kapasite kullanım oranındaki artış ise imalat sanayi kapasite kullanım oranındaki artışın altında kalmıştır.

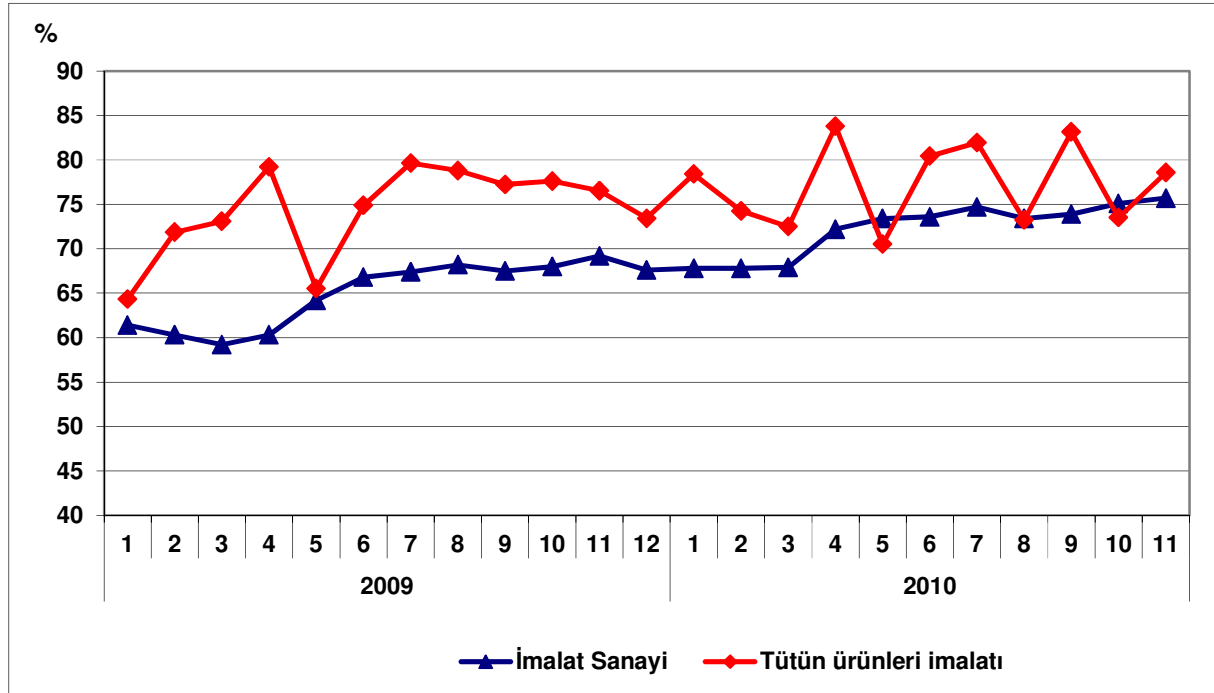
Grafik 2: Kapasite Kullanım Oranının Gelişimi

4. Dış Ticaret

Türkiye İstatistik Kurumu ve Gümrük Müsteşarlığı işbirliği ile oluşturulan geçici dış ticaret verilerine göre; tütün ürünleri imalatı sektöründe, 2010 yılı Ekim ayında, 2009 yılının aynı ayına göre ihracat yüzde 38.6 artarak 26.6 milyon dolar, ithalat ise yüzde 12.9 artarak 9.9 milyon dolar olarak gerçekleşmiştir. Aynı dönemde dış ticaret fazlası 10.4 milyondan 16.7 milyona yükselmiştir.

2009 Ekim ayında yüzde 219 olan ihracatın ithalatı karşılama oranı, 2010 Ekim ayında yüzde 268'e yükselmiştir.

Tablo 3: Aylara Göre Dış Ticaret (Değer: 1,000 USD, Değişim: %)

| | Yıl | İhracat (X) | | İthalat (M) | | X-M | | X/M (%) |
|--------|------------|-------------|------------|-------------|-------------|-------|-------------|---------|
| | | Değer | Değişim | Değer | Değişim | Değer | Değişim | |
| SEKTÖR | Ocak- Ekim | 2009 | 229,834 | | 88,089 | | 141,744 | 260.9 |
| | | 2010 | 241,535 | 5.1 | 76,182 | -13.5 | 165,352 | 16.7 |
| | Ekim | 2009 | 19,206 | | 8,789 | | 10,417 | 218.5 |
| | | 2010 | 26,615 | 38.6 | 9,925 | 12.9 | 16,690 | 60.2 |
| İMALAT | Ocak-Ekim | 2009 | 78,127,758 | | 89,112,073 | | -10,984,315 | 87.7 |
| | | 2010 | 85,921,864 | 10.0 | 115,895,848 | 30.1 | -29,973,984 | 172.9 |
| | Ekim | 2009 | 9,386,209 | | 10,292,773 | | -906,564 | 91.2 |
| | | 2010 | 10,169,411 | 8.3 | 13,593,916 | 32.1 | -3,424,505 | 277.7 |

Grafik 3: Tütün Ürünleri İmalatı Dış Ticareti

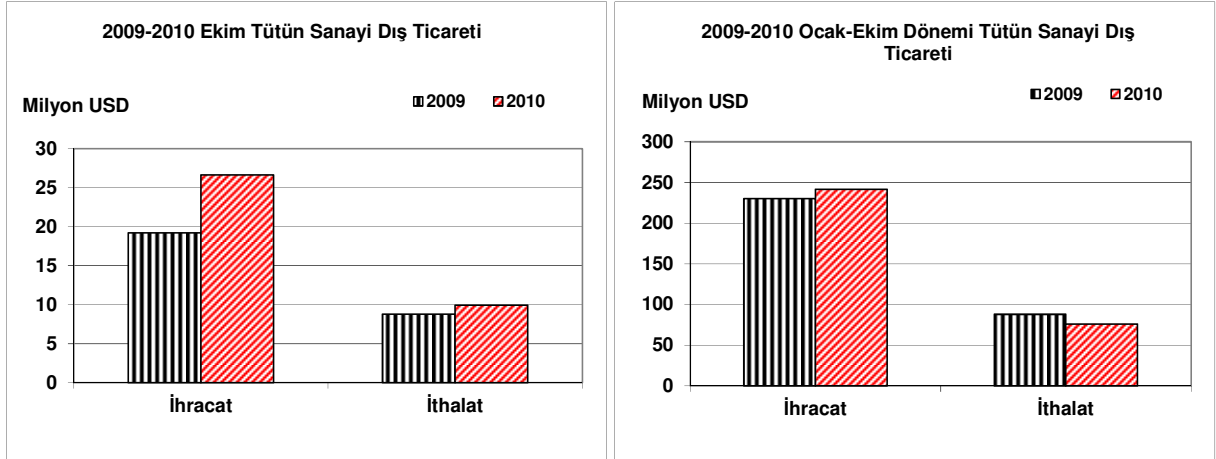

Grafik 4: Tütün Ürünleri İmalatı Dış Ticaretinin Gelişimi

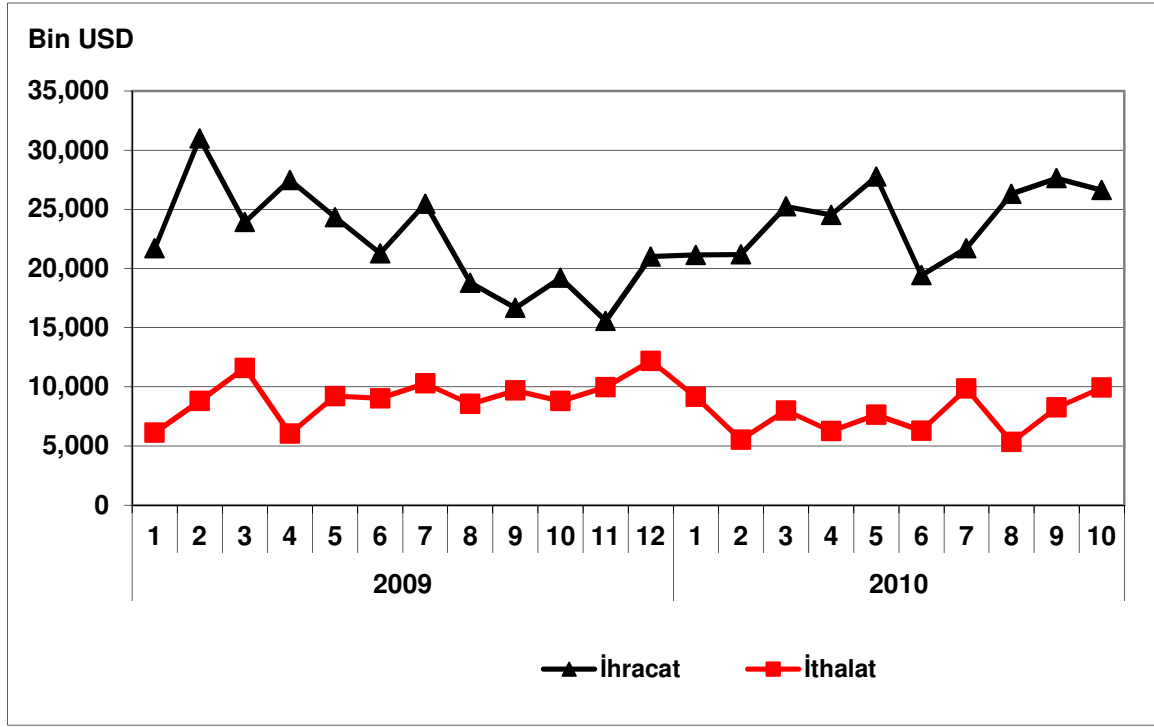

TEKSTİL ÜRÜNLERİ İMALATI SEKTÖRÜ

Sektör Kodu (NACE): 17

1. Sektöre İlişkin Genel Bilgiler

| | |
|---|---------|
| Sektördeki İşyeri Sayısı (Adet) (2008) | 24,056 |
| İmalat Sanayi İçindeki Payı | %7.48 |
| İmalat Sanayi İçindeki Sırası | 6 |
| Sektörde Ücretli Çalışan Sayısı (Kişi) (2008) | 350,454 |
| İmalat Sanayi İçindeki Payı | %13.8 |
| İmalat Sanayi İçindeki Sırası | 2 |
| Sektör Üretim Değeri (Milyon TL) (2008) | 38,261 |
| İmalat Sanayi İçindeki Payı | %8.02 |
| İmalat Sanayi İçindeki Sırası | 4 |
| Sektör Katma Değeri (Milyon TL) (2008) | 8,136 |
| İmalat Sanayi İçindeki Payı | %8.67 |
| İmalat Sanayi İçindeki Sırası | 3 |

2. Üretim Endeksi

2010 yılı Ekim ayında 2005=100 temel yıllık sanayi üretim endeksi, tekstil ürünleri imalatı sektöründe 105.8 olarak gerçekleşmiştir. Üretim endeksi, bir önceki yılın aynı ayına göre yüzde 5.0 artarken, bir önceki aya göre yüzde 20.3 artış kaydetmiştir.

Tablo 1: Ekim 2010 Üretim Endeksi (2005=100)

| | Endeks | Değişim (%) (Yıllık) | Değişim (%) (Aylık) |
|--------------------------|--------|-------------------------|------------------------|
| Toplam Sanayi | 129.1 | 9.5 | 13.8 |
| İmalat Sanayi | 129.2 | 10.8 | 16.6 |
| Tekstil Ürünleri İmalatı | 105.8 | 5.0 | 20.3 |

Ekim ayı itibarıyla imalat sanayi üretim endeksi bir önceki yılın aynı ayına göre yüzde 10.8 artarken, tekstil ürünleri imalatı sektöründeki artış oranı yüzde 5.0 ile imalat sanayi artışının 5.8 puan altında gerçekleşmiştir.

Grafik 1: Üretim Endeksinin Gelişimi (2005=100)

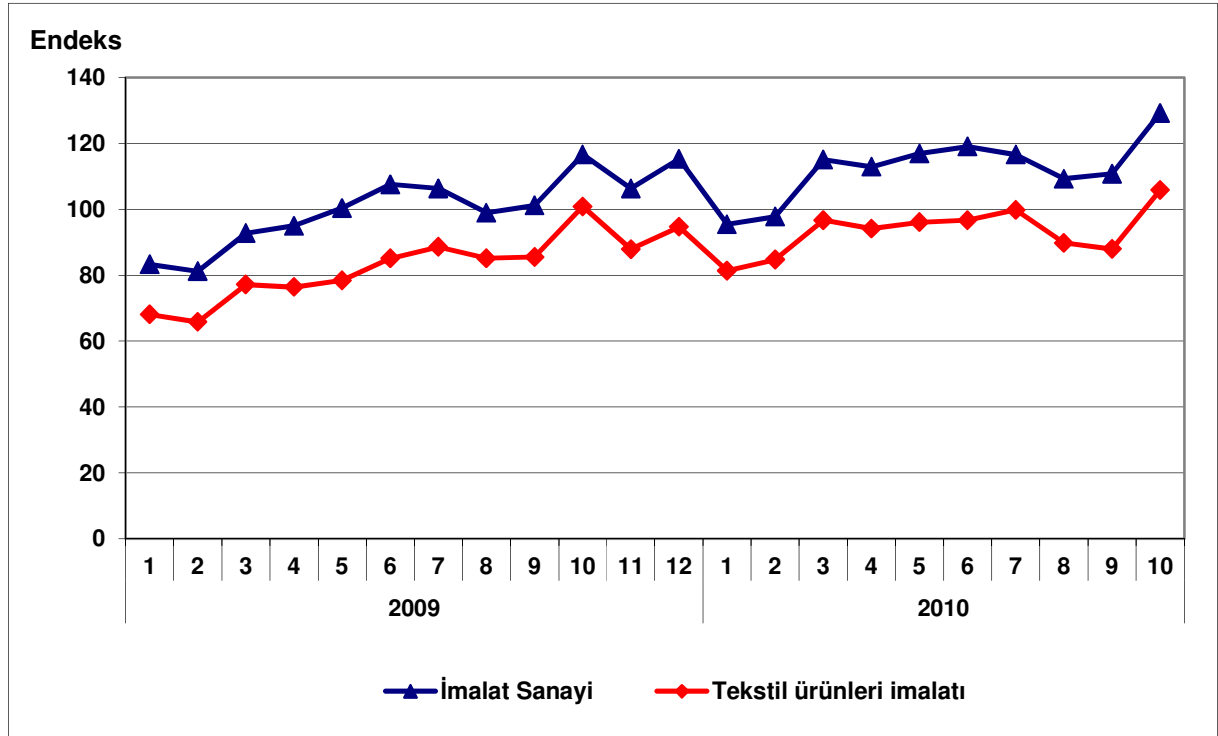

3. Kapasite Kullanım Oranı

2010 yılı Kasım ayında tekstil sektöründe kapasite kullanım oranı yüzde 80.1 olarak gerçekleşmiştir. Kapasite kullanım oranı bir önceki yılın aynı ayına göre 6.0 puan artarken, bir önceki aya göre 2.0 puan artış kaydetmiştir.

Tablo 2: Ekim 2010 Kapasite Kullanım Oranı

| | KKO (%) | Değişim (Puan) (Yıllık) | Değişim (Puan) (Aylık) |
|--------------------------|---------|----------------------------|---------------------------|
| İmalat Sanayi | 75.7 | 6.5 | 0.6 |
| Tekstil Ürünleri İmalatı | 80.1 | 6.0 | 2.0 |

Kasım ayında imalat sanayi genelinde kapasite kullanım oranı yüzde 75.7 seviyesinde gerçekleşerek, yıllık bazda 6.5 puan atmıştır. Böylece, Kasım ayında tekstil sektöründe kapasite kullanım oranı imalat sanayinin 4.4 puan üstünde gerçekleşirken, yıllık artış düzeyi ise imalat sanayinin 0.5 puan altında gerçekleşmiştir.

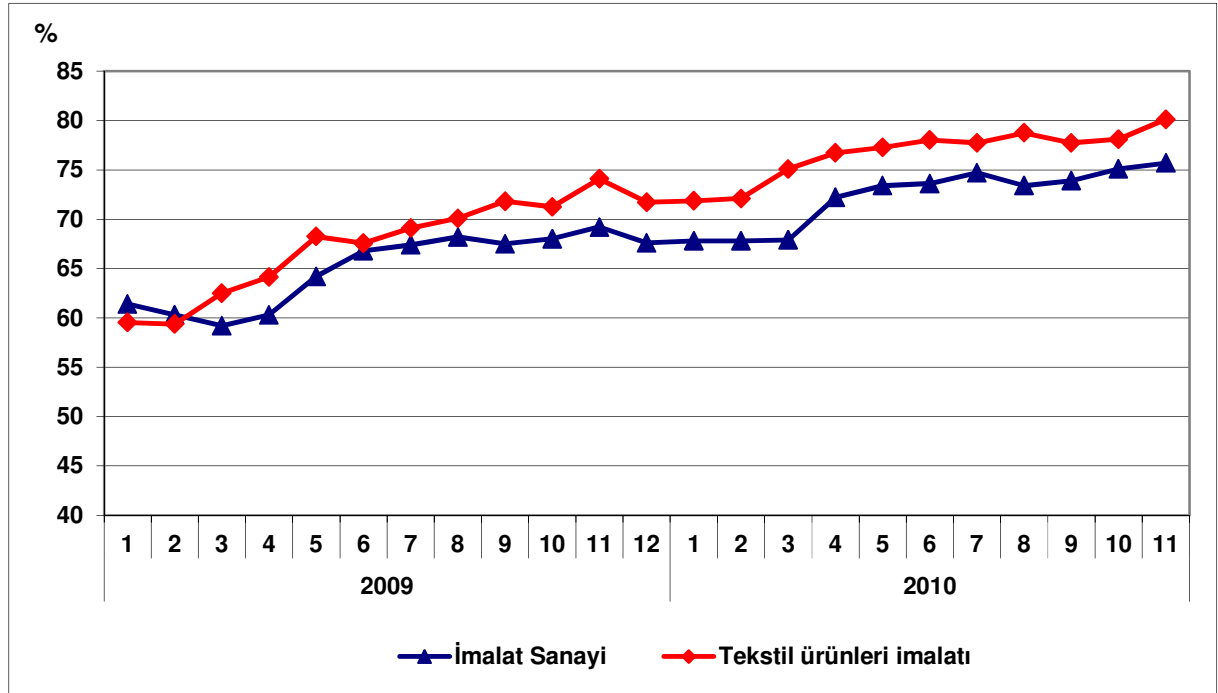
Grafik 2: Kapasite Kullanım Oranının Gelişimi

4. Dış Ticaret

Türkiye İstatistik Kurumu ve Gümrük Müsteşarlığı işbirliği ile oluşturulan geçici dış ticaret verilerine göre, tekstil sektöründe ihracat 2010 yılı Ekim ayında, 2009 yılının aynı ayına göre yüzde 7.2 oranında artarak 1,136.8 milyon dolara, ithalat ise yüzde 14.9 oranında artarak 540 milyon dolara ulaşmıştır.

İhracatın ithalatı karşılama oranı 2009 yılının Ekim ayında yüzde 225.6 iken, 2010 yılının Ekim ayında yüzde 210.4'e gerilemiştir.

Tablo 3: Aylara Göre Dış Ticaret (Değer: 1,000 USD, Değişim: %)

| | Yıl | İhracat (X) | | İthalat (M) | | X-M | | X/M (%) | |
|--------|-----------|-------------|------------|-------------|-------------|-------|-------------|---------|-------|
| | | Değer | Değişim | Değer | Değişim | Değer | Değişim | | |
| SEKTÖR | Ocak-Ekim | 2009 | 7,725,867 | | 3,434,348 | | 4,291,519 | 225.0 | |
| | | 2010 | 8,815,625 | 14.1 | 4,901,960 | 42.7 | 3,913,665 | -8.8 | 179.8 |
| | Ekim | 2009 | 1,060,574 | | 470,096 | | 590,478 | | 225.6 |
| | | 2010 | 1,136,793 | 7.2 | 540,295 | 14.9 | 596,498 | 1.0 | 210.4 |
| İMALAT | Ocak-Ekim | 2009 | 78,127,758 | | 89,112,073 | | -10,984,315 | | 87.7 |
| | | 2010 | 85,921,864 | 10.0 | 115,895,848 | 30.1 | -29,973,984 | 172.9 | 74.1 |
| | Ekim | 2009 | 9,386,209 | | 10,292,773 | | -906,564 | | 91.2 |
| | | 2010 | 10,169,411 | 8.3 | 13,593,916 | 32.1 | -3,424,505 | 277.7 | 74.8 |

Grafik 3: Tekstil Ürünleri İmalatı Dış Ticareti

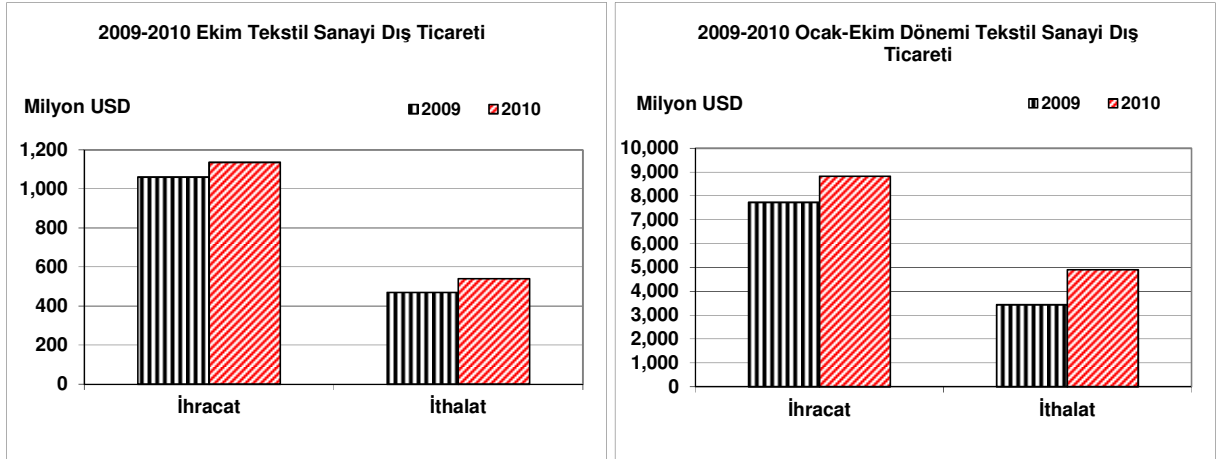

Grafik 4: Tekstil Ürünleri İmalatı Dış Ticaretinin Gelişimi

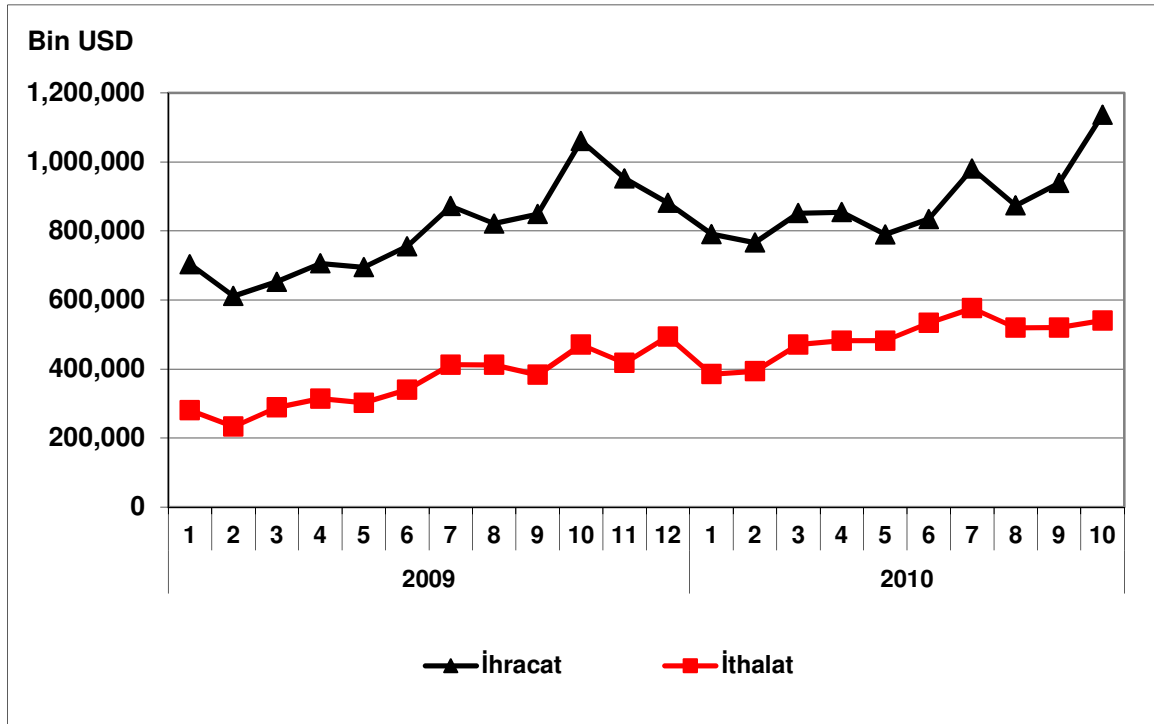

GİYİM EŞYASI İMALATI, KÜRKÜN İŞLENMESİ VE BOYANMASI

Sektör Kodu (NACE): 18

1. Sektöre İlişkin Genel Bilgiler

| | |
|---|---------|
| Sektördeki İşyeri Sayısı (Adet) (2008) | 48,563 |
| İmalat Sanayi İçindeki Payı | %15.10 |
| İmalat Sanayi İçindeki Sırası | 2 |
| Sektörde Ücretli Çalışan Sayısı (Kişi) (2008) | 352,469 |
| İmalat Sanayi İçindeki Payı | %13.89 |
| İmalat Sanayi İçindeki Sırası | 1 |
| Sektör Üretim Değeri (Milyon TL) (2008) | 27,716 |
| İmalat Sanayi İçindeki Payı | %5.81 |
| İmalat Sanayi İçindeki Sırası | 8 |
| Sektör Katma Değeri (Milyon TL) (2008) | 5,601 |
| İmalat Sanayi İçindeki Payı | %5.97 |
| İmalat Sanayi İçindeki Sırası | 8 |

2. Üretim Endeksi

2010 yılı Ekim ayında 2005=100 temel yıllık sanayi üretim endeksi giyim eşyası imalatı, kürkün işlenmesi ve boyanması sektöründe 81.83 olarak gerçekleşmiştir. Üretim endeksi, bir önceki yılın aynı ayına göre yüzde 1.91 oranında artarken, bir önceki aya göre yüzde 8.63 oranında artış kaydetmiştir.

Tablo 1: Ekim 2010 Üretim Endeksi (2005=100)

| | Endeks | Değişim (%) (Yıllık) | Değişim (%) (Aylık) |
|----------------------|--------|-------------------------|------------------------|
| Toplam Sanayi | 129.1 | 9.5 | 13.8 |
| İmalat Sanayi | 129.2 | 10.8 | 16.6 |
| Giyim Eşyası İmalatı | 81.8 | 2.0 | 8.6 |

Ekim ayı itibariyle imalat sanayi üretim endeksi bir önceki yılın aynı ayına göre yüzde 10.8 artarken, giyim eşyası imalatı, kürkün işlenmesi ve boyanması sektöründeki artış oranı yüzde 2.0 ile imalat sanayi artışının 8.8 puan altında gerçekleşmiştir.

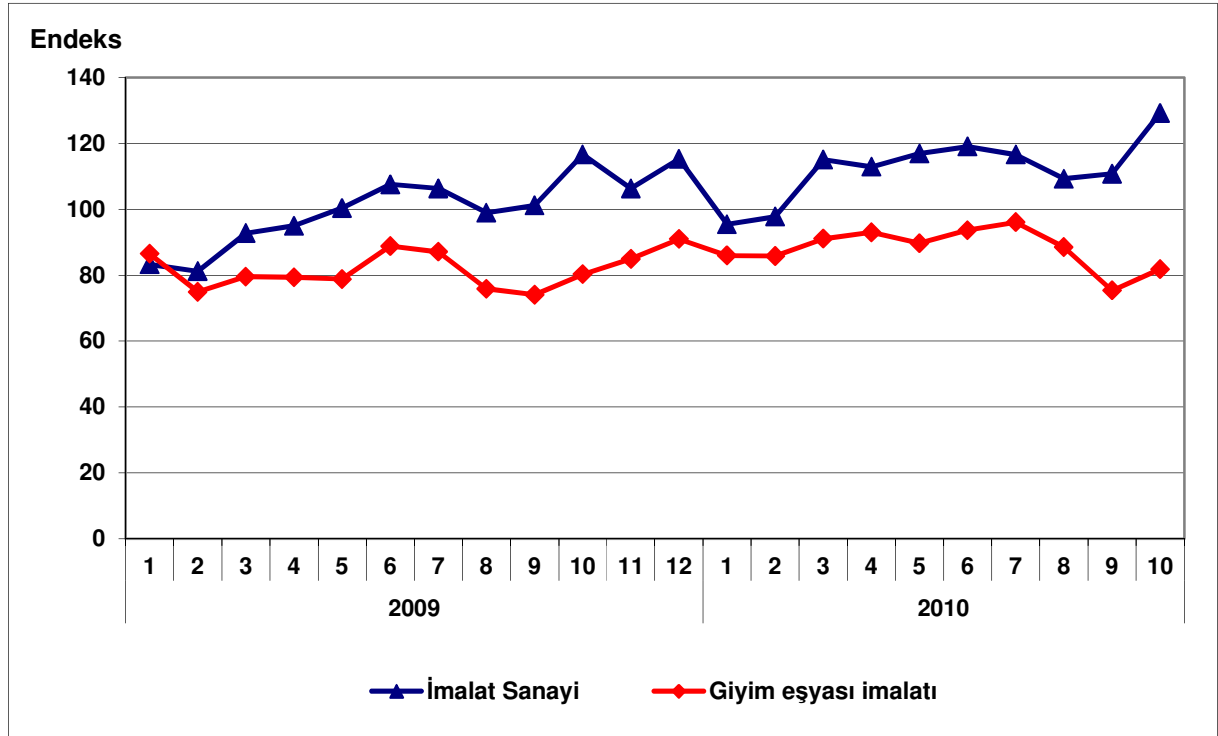
Grafik 1: Üretim Endeksinin Gelişimi (2005=100)

Kapasite Kullanım Oranı

2010 yılı Kasım ayında giyim eşyası imalatı, kürkün işlenmesi ve boyanması sektöründe kapasite kullanım oranı yüzde 76.9 olarak gerçekleşmiştir. Kapasite kullanım oranı, bir önceki yılın aynı ayına göre 5.1 puan artarken, bir önceki aya göre 1.9 puan artmıştır.

Tablo 2: Temmuz 2010 Kapasite Kullanım Oranı

| | KKO (%) | Değişim (Puan) (Yıllık) | Değişim (Puan) (Aylık) |
|-----------------------|---------|----------------------------|---------------------------|
| İmalat Sanayi | 75.7 | 6.5 | 0.6 |
| Giyim Eşyası İmalatı, | 76.9 | 5.1 | 1.9 |

Kasım ayında, imalat sanayi genelinde kapasite kullanım oranı ise yüzde 75.7 seviyesinde gerçekleşirken, yıllık bazda 6.5 puan artmıştır. Böylece giyim eşyası imalatı, kürkün işlenmesi ve boyanması sektöründeki kapasite kullanım oranı imalat sanayinin 1.2 puan üstünde gerçekleşirken, yıllık artış düzeyi ise imalat sanayinin 1.4 puan altındadır.

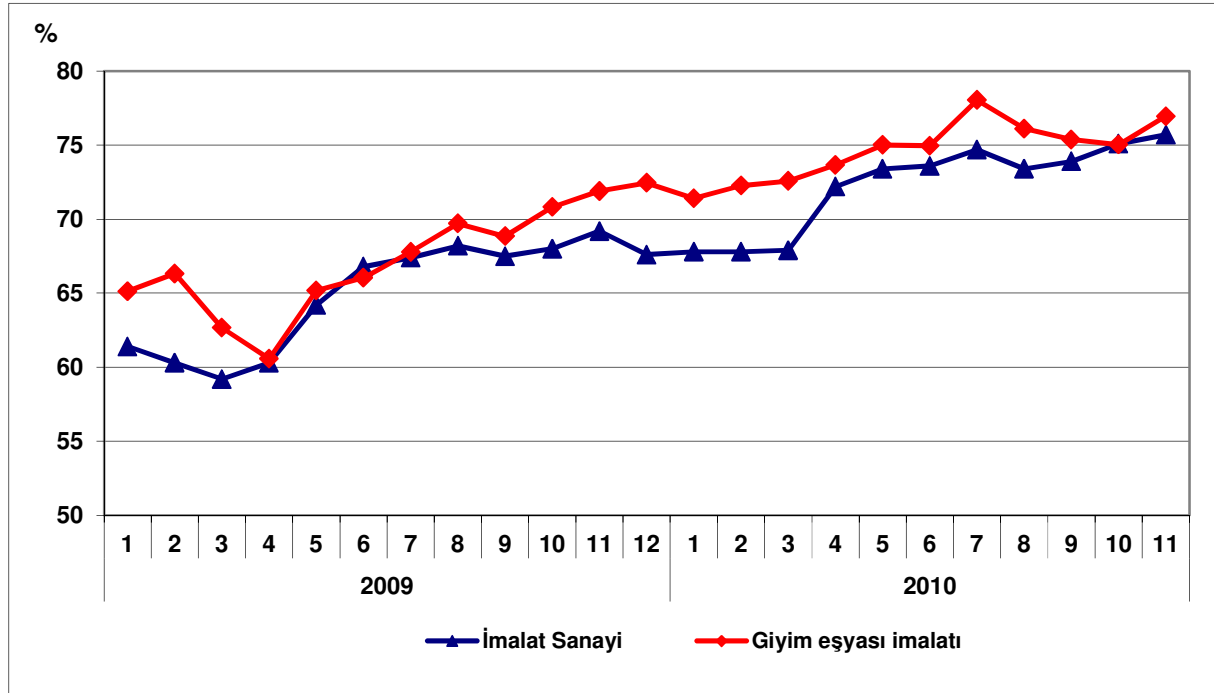
Grafik 2: Kapasite Kullanım Oranının Gelişimi

4. Dış Ticaret

Türkiye İstatistik Kurumu ve Gümrük Müsteşarlığı işbirliği ile oluşturulan geçici dış ticaret verilerine göre; giyim eşyası imalatı sektöründe, 2010 yılı Ekim ayında, 2009 yılının aynı ayına göre ihracat yüzde 7.5 artarak 938.5 milyon dolar, ithalat ise %38.7 artarak 245.4 milyon dolar olarak gerçekleşmiştir. Aynı dönemde dış ticaret fazlası 695.8 milyondan 693.0 milyona inmiştir.

2009 Ekim ayında yüzde 493.1 olan ihracatın ithalatı karşılama oranı, 2010 Ekim ayında yüzde 382.4'e düşmüştür.

Tablo 3: Aylara Göre Dış Ticaret (Değer: 1,000 USD, Değişim: %)

| | Yıl | İhracat (X) | | İthalat (M) | | X-M | | X/M (%) | |
|--------|-----------|-------------|------------|-------------|-------------|-------|-------------|---------|-------|
| | | Değer | Değişim | Değer | Değişim | Değer | Değişim | | |
| SEKTÖR | Ocak-Ekim | 2009 | 7,910,744 | | 1,496,497 | | 6,414,247 | 528.6 | |
| | | 2010 | 8,809,183 | 11.4 | 1,962,320 | 31.1 | 6,846,863 | 6.7 | 448.9 |
| | Ekim | 2009 | 872,777 | | 176,994 | | 695,783 | | 493.1 |
| | | 2010 | 938,477 | 7.5 | 245,443 | 38.7 | 693,034 | -0.4 | 382.4 |
| İMALAT | Ocak-Ekim | 2009 | 78,127,758 | | 89,112,073 | | -10,984,315 | | 87.7 |
| | | 2010 | 85,921,864 | 10.0 | 115,895,848 | 30.1 | -29,973,984 | 172.9 | 74.1 |
| | Ekim | 2009 | 9,386,209 | | 10,292,773 | | -906,564 | | 91.2 |
| | | 2010 | 10,169,411 | 8.3 | 13,593,916 | 32.1 | -3,424,505 | 277.7 | 74.8 |

Grafik 3: Giyim Eşyası İmalatı, Kürkün İşlenmesi ve Boyanması Dış Ticareti

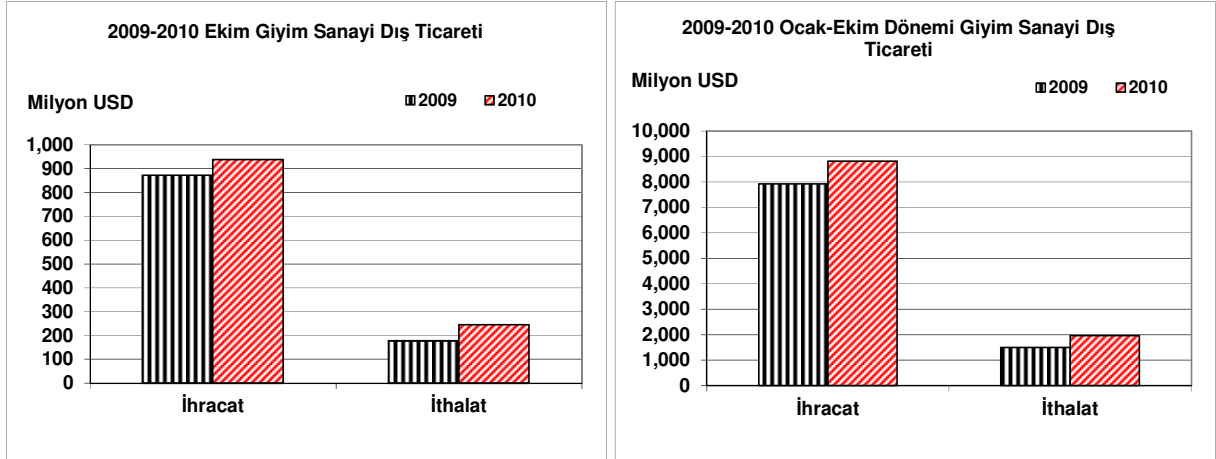

Grafik 4: Dış Ticaretin Gelişimi

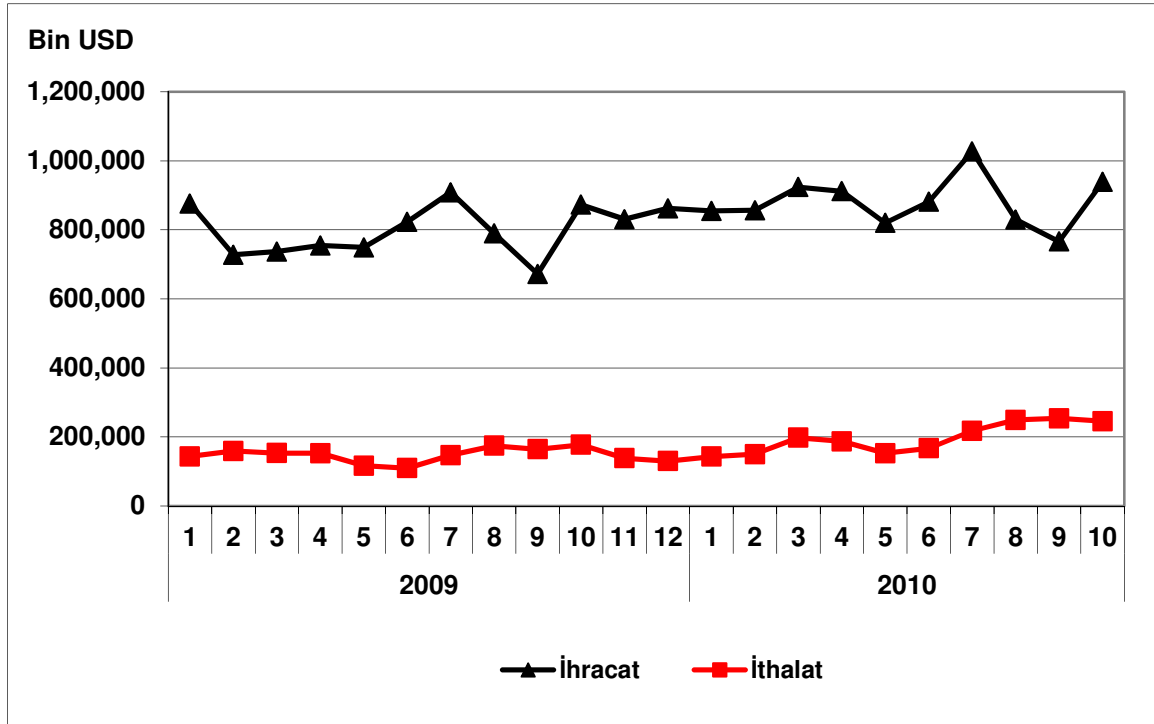

DERİ İŞLEME, SARACİYE VE AYAKKABI İMALATI

Sektör Kodu (NACE): 19

1. Sektöre İlişkin Genel Bilgiler

| | |
|---|--------|
| Sektördeki İşyeri Sayısı (Adet) (2008) | 7,200 |
| İmalat Sanayi İçindeki Payı | %2.24 |
| İmalat Sanayi İçindeki Sırası | 11 |
| Sektörde Ücretli Çalışan Sayısı (Kişi) (2008) | 44,364 |
| İmalat Sanayi İçindeki Payı | %1.75 |
| İmalat Sanayi İçindeki Sırası | 15 |
| Sektör Üretim Değeri (Milyon TL) (2008) | 3,850 |
| İmalat Sanayi İçindeki Payı | %0.81 |
| İmalat Sanayi İçindeki Sırası | 19 |
| Sektör Katma Değeri (Milyon TL) (2008) | 773 |
| İmalat Sanayi İçindeki Payı | %0.82 |
| İmalat Sanayi İçindeki Sırası | 20 |

2. Üretim Endeksi

2010 yılı Ekim ayında 2005=100 temel yıllık sanayi üretim endeksi deri işleme, saraciye ve ayakkabı imalatı sektöründe 129.3 olarak gerçekleşmiştir. Üretim endeksi, bir önceki yılın aynı ayına göre yüzde 16.5, bir önceki aya göre ise yüzde 17.9 oranında artış göstermiştir.

Tablo 1: Eylül 2010 Üretim Endeksi (2005=100)

| | Endeks | Değişim (%) (Yıllık) | Değişim (%) (Aylık) |
|---|--------|-------------------------|------------------------|
| Toplam Sanayi | 129.1 | 9.5 | 13.8 |
| İmalat Sanayi | 129.2 | 10.8 | 16.6 |
| Deri İşleme, Saraciye ve Ayakkabı İmalatı | 129.3 | 16.5 | 17.9 |

Ekim ayında imalat sanayi üretim endeksi ise bir önceki yılın aynı ayına göre yüzde 10.8 oranında artarken, deri işleme, saraciye ve ayakkabı imalatı sektöründeki artış oranından 5.7 puan düşük gerçekleşmiştir.

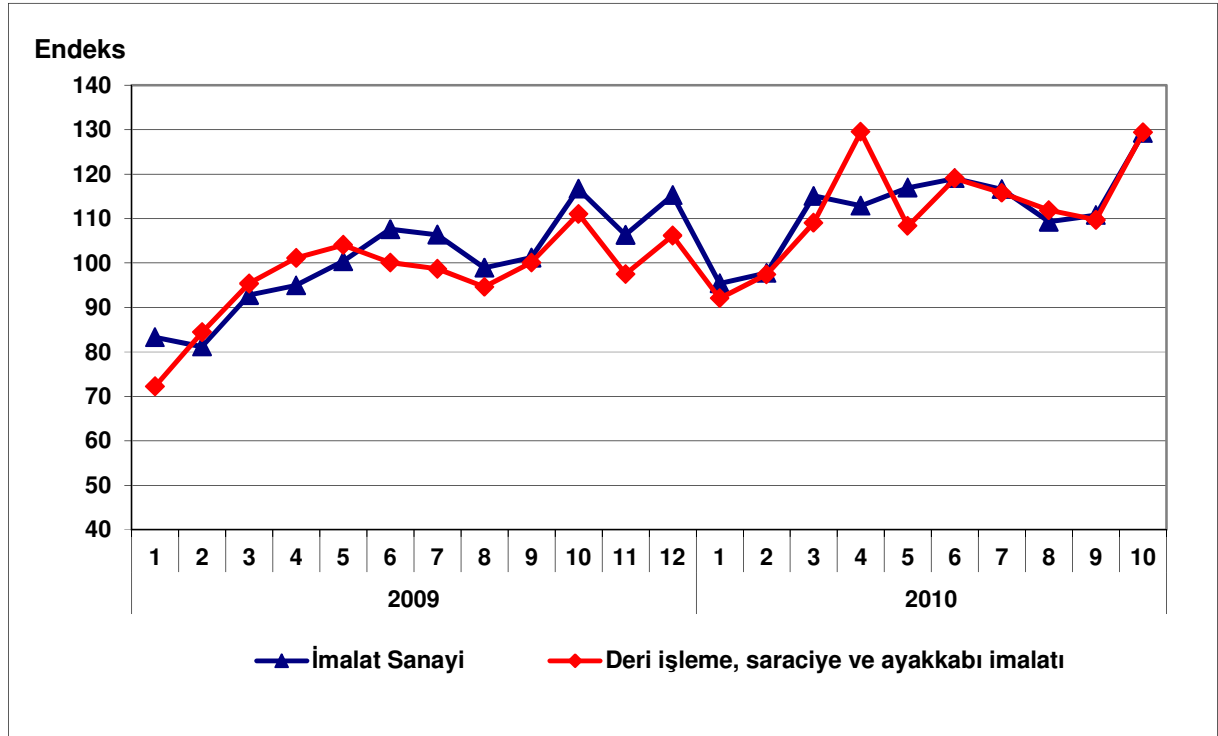
Grafik 1: Üretim Endeksinin Gelişimi (2005=100)

3. Kapasite Kullanım Oranı

2010 yılı Kasım ayında deri işleme, saraciye ve ayakkabı imalat sektöründe kapasite kullanım oranı yüzde 68 olarak gerçekleşmiştir. Kapasite kullanım oranı, bir önceki yılın aynı ayına göre 8.5 puan artarken, bir önceki aya göre 0.5 puan gerileme göstermiştir.

Tablo 2: Kasım 2010 Kapasite Kullanım Oranı

| | KKO (%) | Değişim (Puan) (Yıllık) | Değişim (Puan) (Aylık) |
|---|---------|----------------------------|---------------------------|
| İmalat Sanayi | 75.7 | 6.5 | 0.6 |
| Deri işleme, Saraciye ve Ayakkabı İmalatı | 67.9 | 8.5 | -0.5 |

Ekim ayında, imalat sanayi genelinde kapasite kullanım oranı ise yüzde 75.7 seviyesinde gerçekleşirken, yıllık bazda 6.5 puan artış kaydetmiştir. Böylece deri işleme, saraciye ve ayakkabı imalatı sektöründeki kapasite kullanım oranı imalat sanayinin 7.8 puan altında gerçekleşirken, yıllık artış düzeyi ise imalat sanayinin 2.0 puan üzerindedir.

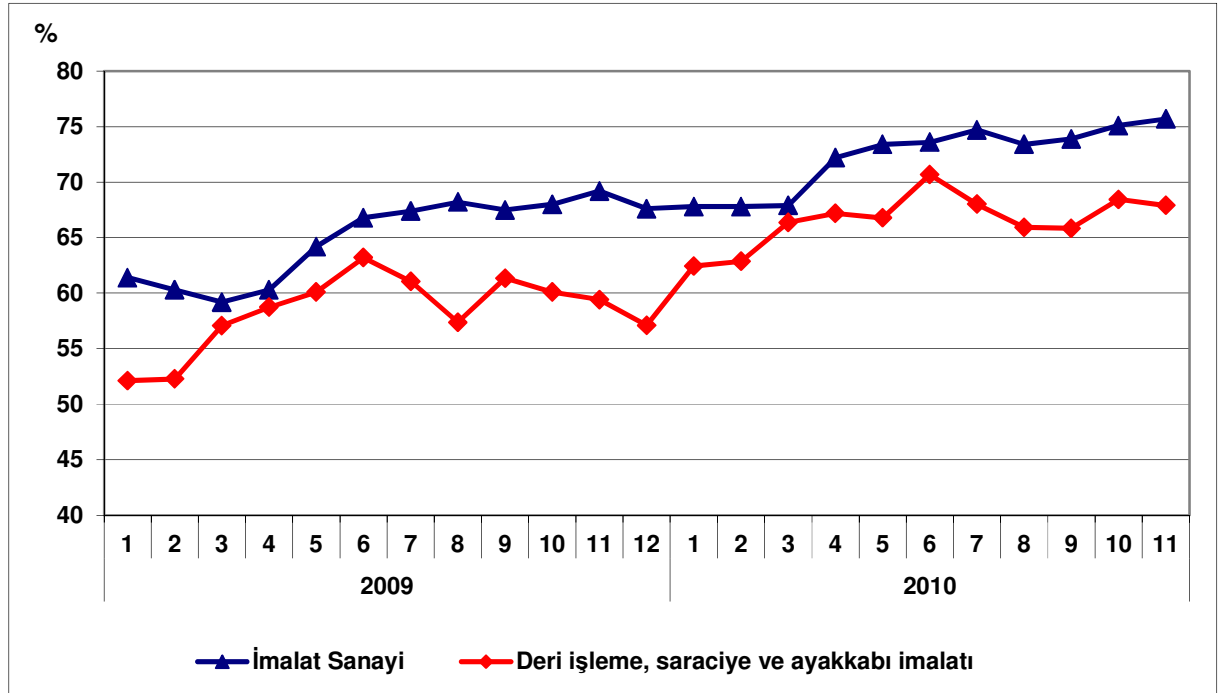
Grafik 2: Kapasite Kullanım Oranının Gelişimi

4. Dış Ticaret

Türkiye İstatistik Kurumu ve Gümrük Müsteşarlığı işbirliği ile oluşturulan geçici dış ticaret verilerine göre; deri işleme, saraciyeye ve ayakkabı imalat sektöründe, 2010 yılı Ekim ayında, 2009 yılının aynı ayına göre ihracat yüzde 32.2 oranında artarak 65.3 milyon dolar, ithalat ise yüzde 27.4 oranında artarak yaklaşık 100.5 milyon dolar olarak gerçekleşti. Aynı dönemde dış ticaret açığı 29.5 milyondan 35.2 milyona yükseldi.

2009 Ekim ayında yüzde 63 olan ihracatın ithalatı karşılama oranı, 2010 Ekim ayında yüzde 65'e yükseldi.

Tablo 3: Aylara Göre Dış Ticaret (Değer: 1,000 USD, Değişim: %)

| | Yıl | İhracat (X) | | İthalat (M) | | X-M | | X/M (%) |
|--------|-----------|-------------|------------|-------------|-------------|-------|-------------|---------|
| | | Değer | Değişim | Değer | Değişim | Değer | Değişim | |
| SEKTÖR | Ocak-Ekim | 2009 | 416,380 | | 825,778 | | -409,398 | 50.4 |
| | | 2010 | 543,257 | 30.5 | 1,025,809 | 24.2 | -482,552 | 17.9 |
| | Ekim | 2009 | 49,379 | | 78,933 | | -29,554 | 62.6 |
| | | 2010 | 65,298 | 32.2 | 100,537 | 27.4 | -35,239 | 19.2 |
| İMALAT | Ocak-Ekim | 2009 | 78,127,758 | | 89,112,073 | | -10,984,315 | 87.7 |
| | | 2010 | 85,921,864 | 10.0 | 115,895,848 | 30.1 | -29,973,984 | 172.9 |
| | Ekim | 2009 | 9,386,209 | | 10,292,773 | | -906,564 | 91.2 |
| | | 2010 | 10,169,411 | 8.3 | 13,593,916 | 32.1 | -3,424,505 | 277.7 |

Grafik 3: Deri İşleme, Saraciyeye ve Ayakkabı İmalatı Dış Ticareti

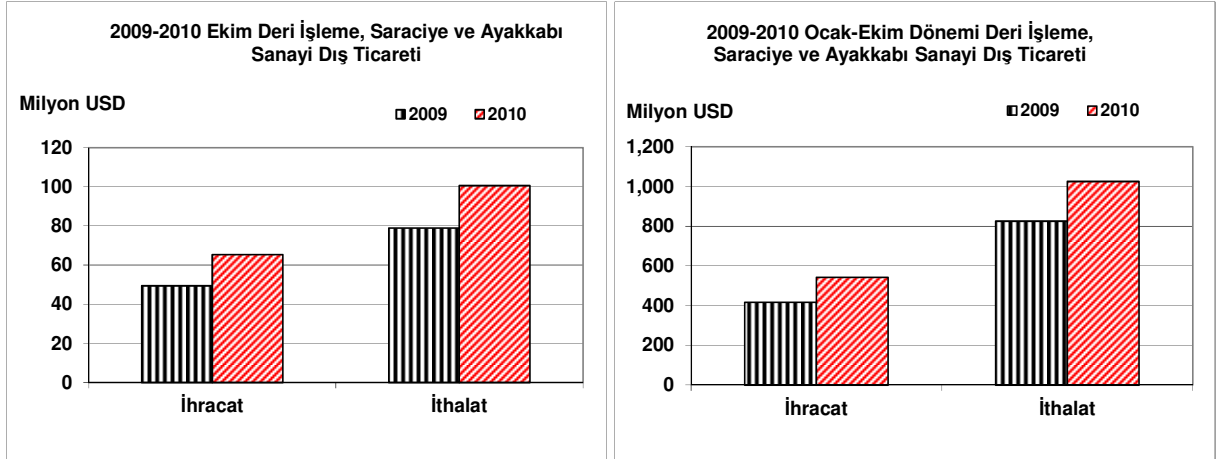

Grafik 4: Dış Ticaretin Gelişimi

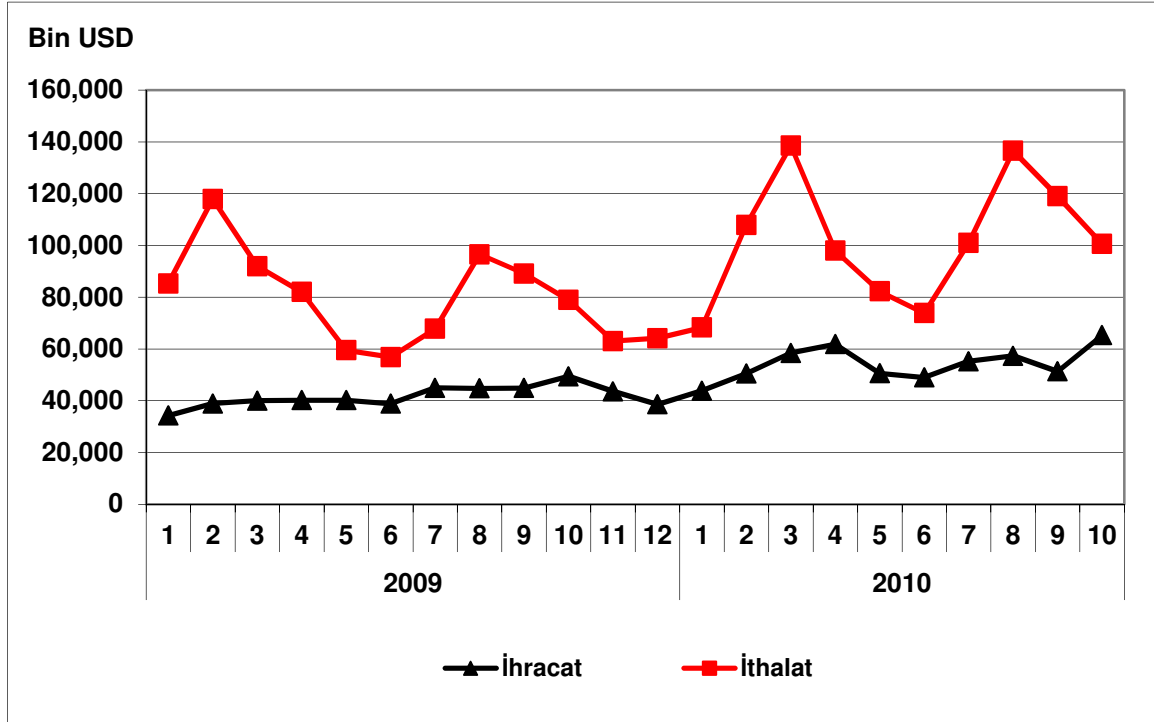

AĞAÇ VE MANTAR ÜRÜNLERİ İMALATI (MOBİLYA HARIÇ)

Sektör Kodu (NACE): 20

1. Sektöre İlişkin Genel Bilgiler

| | |
|---|--------|
| Sektördeki İşyeri Sayısı (Adet) (2008) | 28.611 |
| İmalat Sanayi İçindeki Payı | %8.89 |
| İmalat Sanayi İçindeki Sırası | 5 |
| Sektörde Ücretli Çalışan Sayısı (Kişi) (2008) | 40.047 |
| İmalat Sanayi İçindeki Payı | %1.58 |
| İmalat Sanayi İçindeki Sırası | 16 |
| Sektör Üretim Değeri (Milyon TL) (2008) | 6.402 |
| İmalat Sanayi İçindeki Payı | %1.34 |
| İmalat Sanayi İçindeki Sırası | 17 |
| Sektör Katma Değeri (Milyon TL) (2008) | 1.302 |
| İmalat Sanayi İçindeki Payı | %1.39 |
| İmalat Sanayi İçindeki Sırası | 17 |

2. Üretim Endeksi

2010 yılı Ekim ayında 2005=100 temel yıllık sanayi üretim endeksi ağaç ve mantar ürünleri sektöründe 205.8 olarak gerçekleşmiştir. Üretim endeksi, bir önceki yılın aynı ayına göre yüzde 12.8 oranında artarken, bir önceki aya göre yüzde 25.3 oranında artmıştır.

Tablo 1: Ekim 2010 Üretim Endeksi (2005=100)

| | Endeks | Değişim (%) (Yıllık) | Değişim (%) (Aylık) |
|---------------------------------|--------|-------------------------|------------------------|
| Toplam Sanayi | 129.1 | 9.5 | 13.8 |
| İmalat Sanayi | 129.2 | 10.8 | 16.6 |
| Ağaç ve Mantar Ürünleri İmalatı | 205.8 | 12.8 | 25.3 |

Ekim ayında imalat sanayi üretim endeksi ise bir önceki yılın aynı ayına göre yüzde 10.8 oranında artarken, ağaç ve mantar ürünleri sektöründeki artış oranı imalat sanayinin 2 puan üstünde gerçekleşmiştir.

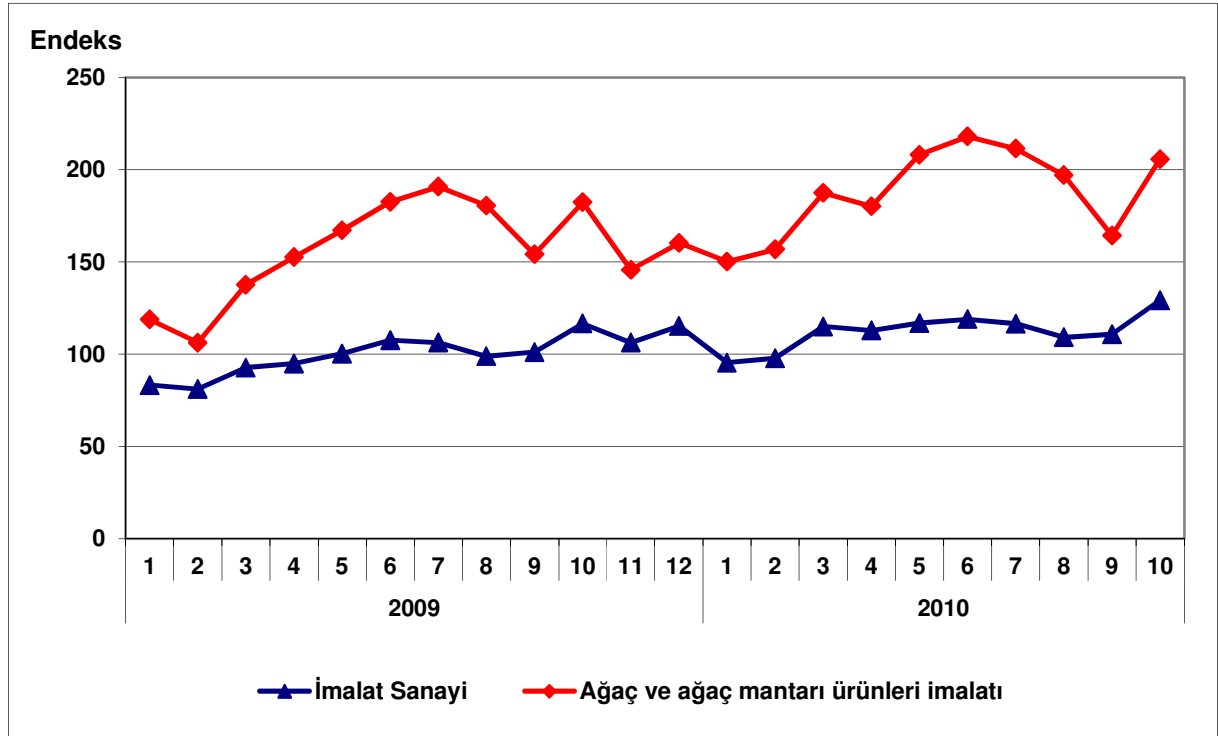
Grafik 1: Üretim Endeksinin Gelişimi (2005=100)

3. Kapasite Kullanım Oranı

2010 yılı Kasım ayında ağaç ve mantar ürünleri sektöründe kapasite kullanım oranı yüzde 78.3 olarak gerçekleşmiştir. Kapasite kullanım oranı, bir önceki yılın aynı ayına göre 0.2 puan artarken, bir önceki aya göre de -1.3 puan azalmıştır.

Tablo 2: Kasım 2010 Kapasite Kullanım Oranı

| | KKO (%) | Değişim (Puan) (Yıllık) | Değişim (Puan) (Aylık) |
|---------------------------------|---------|----------------------------|---------------------------|
| İmalat Sanayi | 75.7 | 6.5 | 0.6 |
| Ağaç ve Mantar Ürünleri İmalatı | 78.3 | 0.2 | -1.3 |

Kasım ayında, imalat sanayi genelinde kapasite kullanım oranı ise yüzde 75.7 seviyesinde gerçekleşerek, yıllık bazda 6.5 puan artmıştır. Böylece, Kasım ayında ağaç ve mantar ürünleri imalatı sektöründe kapasite kullanım oranı imalat sanayinin 2.6 puan üstünde gerçekleşirken, yıllık artış düzeyi ise imalat sanayinin altında kalmıştır.

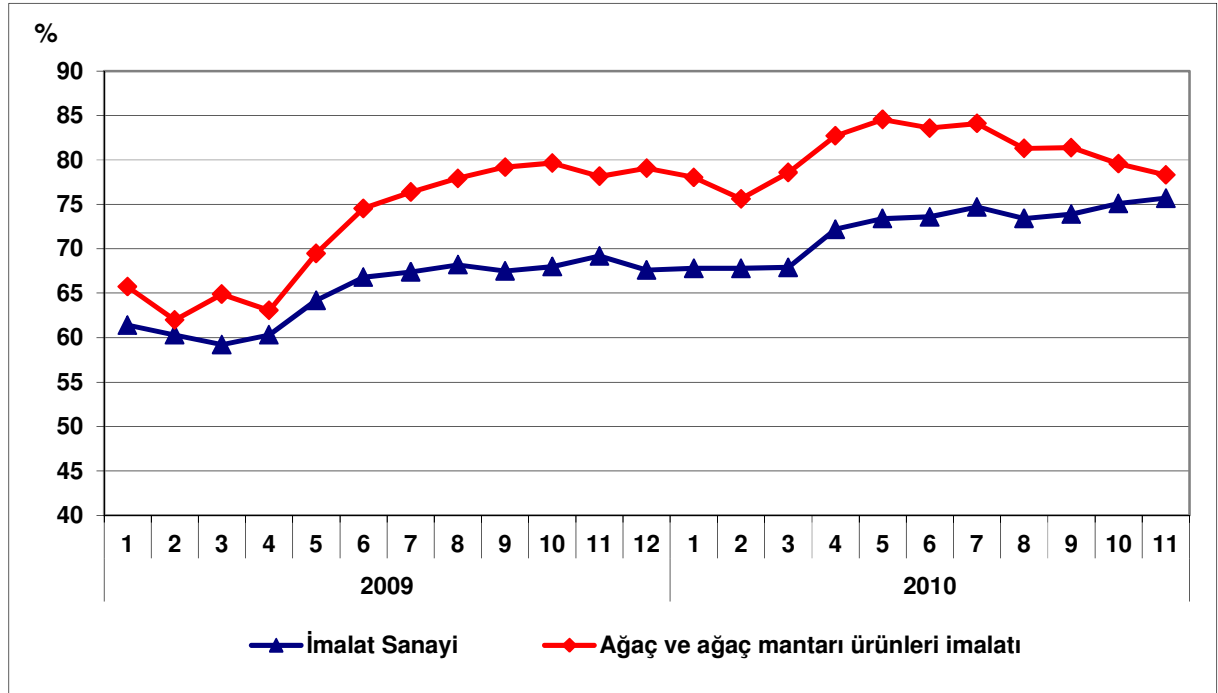
Grafik 2: Kapasite Kullanım Oranının Gelişimi

4. Dış Ticaret

Türkiye İstatistik Kurumu ve Gümrük Müsteşarlığı işbirliği ile oluşturulan geçici dış ticaret verilerine göre; ağaç ve mantar ürünleri sektöründe, 2010 yılı Ekim ayında, 2009 yılının aynı ayına göre ihracat yüzde 4.3 azalarak 53 milyon dolar, ithalat ise yüzde 65.1 artarak 89 milyon dolar olarak gerçekleşmiştir. Aynı dönemde dış ticaret dengesi 1 milyon dolar fazladan 37 milyon dolar açığa dönüşmüştür.

2009 Ekim ayında yüzde 102 olan ihracatın ithalatı karşılama oranı, 2010 Ekim ayında yüzde 59'a inmiştir.

Tablo 3: Aylara Göre Dış Ticaret (Değer: 1,000 USD, Değişim: %)

| | Yıl | İhracat (X) | | İthalat (M) | | X-M | | X/M (%) | |
|--------|-----------|-------------|------------|-------------|-------------|-------|-------------|----------|-------|
| | | Değer | Değişim | Değer | Değişim | Değer | Değişim | | |
| SEKTÖR | Ocak-Ekim | 2009 | 404,599 | | 501,947 | | -97,349 | 80.6 | |
| | | 2010 | 461,782 | 14.1 | 775,935 | 54.6 | -314,154 | 222.7 | 59.5 |
| | Ekim | 2009 | 55,058 | | 54,035 | | 1,023 | | 101.9 |
| | | 2010 | 52,676 | -4.3 | 89,234 | 65.1 | -36,558 | -3,673.9 | 59.0 |
| İMALAT | Ocak-Ekim | 2009 | 78,127,758 | | 89,112,073 | | -10,984,315 | | 87.7 |
| | | 2010 | 85,921,864 | 10.0 | 115,895,848 | 30.1 | -29,973,984 | 172.9 | 74.1 |
| | Ekim | 2009 | 9,386,209 | | 10,292,773 | | -906,564 | | 91.2 |
| | | 2010 | 10,169,411 | 8.3 | 13,593,916 | 32.1 | -3,424,505 | 277.7 | 74.8 |

Grafik 3: Ağaç ve Mantar Ürünleri İmalatı Dış Ticareti

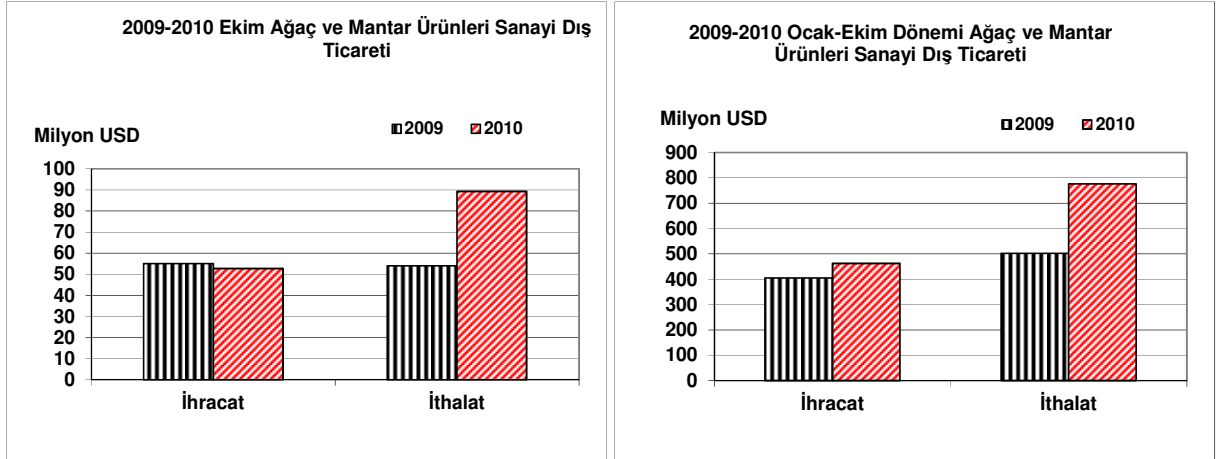

Grafik 4: Ağaç ve Mantar Ürünleri İmalatı Dış Ticaretinin Gelişimi

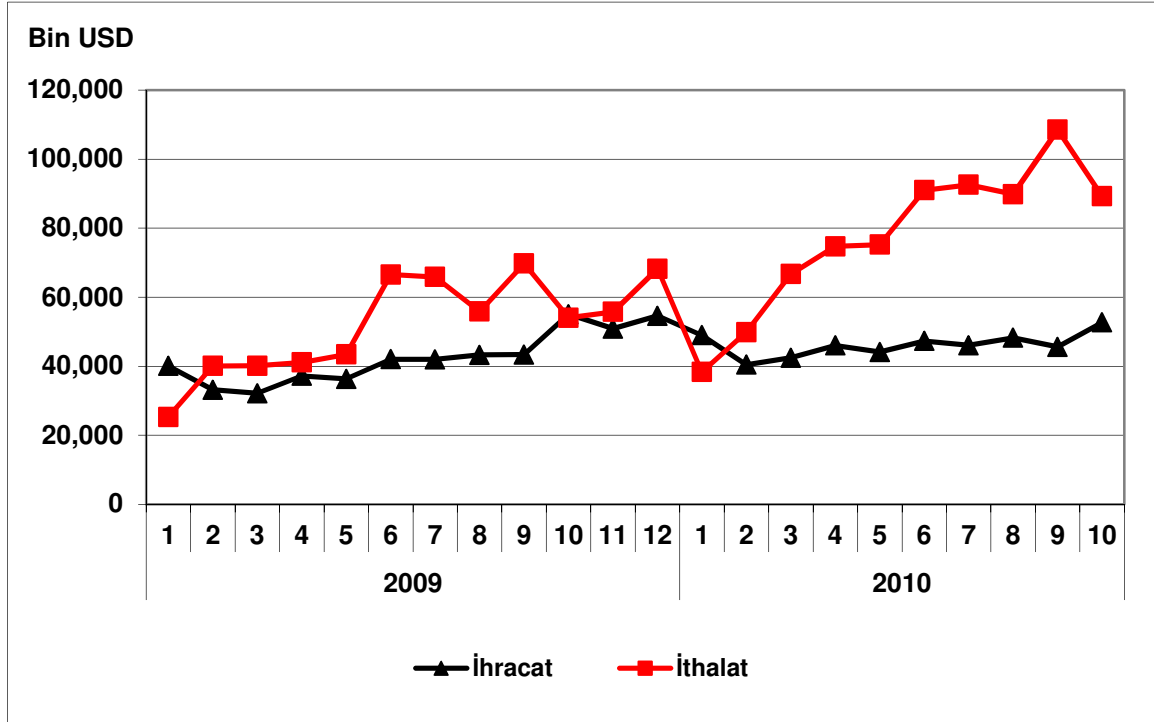

KAĞIT VE KAĞIT ÜRÜNLERİ İMALATI

Sektör Kodu (NACE): 21

1. Sektöre İlişkin Genel Bilgiler

| | |
|---|--------|
| Sektördeki İşyeri Sayısı (Adet) (2008) | 2,205 |
| İmalat Sanayi İçindeki Payı | %0.69 |
| İmalat Sanayi İçindeki Sırası | 18 |
| Sektörde Ücretli Çalışan Sayısı (Kişi) (2008) | 39,795 |
| İmalat Sanayi İçindeki Payı | %1.57 |
| İmalat Sanayi İçindeki Sırası | 17 |
| Sektör Üretim Değeri (Milyon TL) (2008) | 8,182 |
| İmalat Sanayi İçindeki Payı | %1.71 |
| İmalat Sanayi İçindeki Sırası | 14 |
| Sektör Katma Değeri (Milyon TL) (2008) | 1,532 |
| İmalat Sanayi İçindeki Payı | %1.63 |
| İmalat Sanayi İçindeki Sırası | 16 |

2. Üretim Endeksi

2010 yılı Ekim ayında 2005=100 temel yıllık sanayi üretim endeksi kağıt ve kağıt ürünleri sektöründe 136.9 olarak gerçekleşmiştir. Üretim endeksi, bir önceki yılın aynı ayına göre yüzde 10.3 oranında, bir önceki aya göre de yüzde 16.7 oranında artış göstermiştir.

Tablo 1: Ekim 2010 Üretim Endeksi (2005=100)

| | Endeks | Değişim (%) (Yıllık) | Değişim (%) (Aylık) |
|---------------------------------|--------|-------------------------|------------------------|
| Toplam Sanayi | 129.1 | 9.5 | 13.8 |
| İmalat Sanayi | 129.2 | 10.8 | 16.6 |
| Kağıt ve Kağıt Ürünleri İmalatı | 136.9 | 10.3 | 16.7 |

Ekim ayında imalat sanayi üretim endeksi ise bir önceki yılın aynı ayına göre yüzde 10.8 oranında artarken, kağıt ve kağıt ürünleri sektöründeki artış oranı imalat sanayininin 0.5 puan altında gerçekleşmiştir.

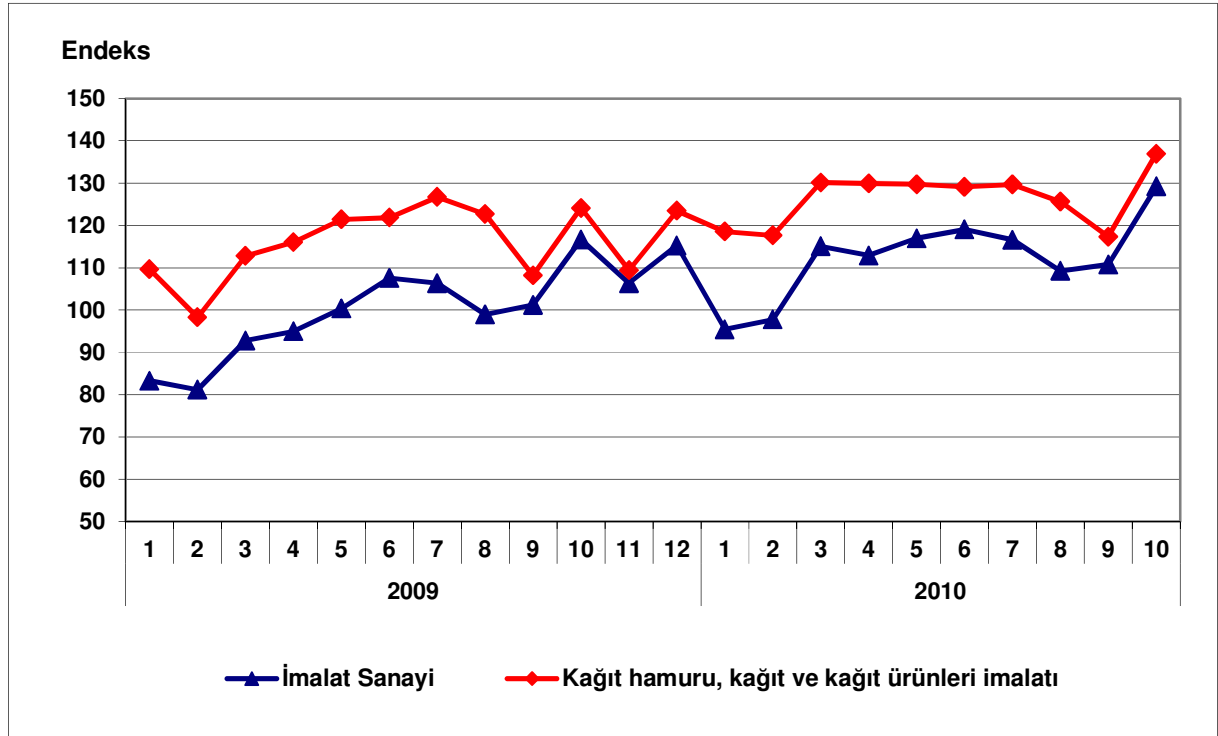
Grafik 1: Üretim Endeksinin Gelişimi (2005=100)

3. Kapasite Kullanım Oranı

2010 yılı Kasım ayında kağıt ve kağıt ürünleri sektöründe kapasite kullanım oranı yüzde 77.9 olarak gerçekleşmiştir. Kapasite kullanım oranı, bir önceki yılın aynı ayına göre 0.3 puan, bir önceki aya göre ise 1.6 puan artış kaydetmiştir.

Tablo 2: Kasım 2010 Kapasite Kullanım Oranı

| | KKO (%) | Değişim (Puan) (Yıllık) | Değişim (Puan) (Aylık) |
|---------------------------------|---------|----------------------------|---------------------------|
| İmalat Sanayi | 75.7 | 6.5 | 0.6 |
| Kağıt ve Kağıt Ürünleri İmalatı | 77.8 | 0.3 | 1.6 |

Kasım ayında, imalat sanayi genelinde kapasite kullanım oranı ise yüzde 75.7 seviyesinde gerçekleşerek, yıllık bazda 6.5 puan artmıştır. Böylece, Kasım ayında kağıt ve kağıt ürünleri sektöründe kapasite kullanım oranı imalat sanayininin 2.1 puan üzerinde gerçekleşirken, yıllık artış düzeyi ise imalat sanayininin altında kalmıştır.

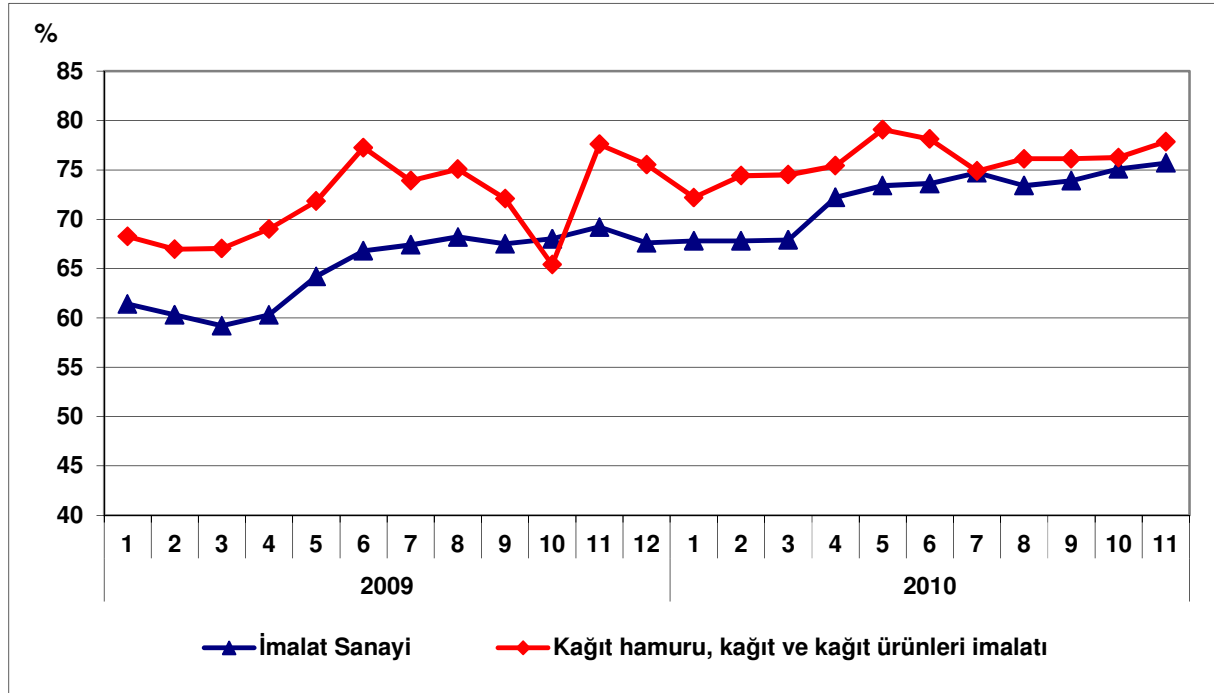
Grafik 2: Kapasite Kullanım Oranının Gelişimi

4. Dış Ticaret

Türkiye İstatistik Kurumu ve Gümrük Müsteşarlığı işbirliği ile oluşturulan geçici dış ticaret verilerine göre; kağıt ve kağıt ürünleri sektöründe, 2010 yılı Ekim ayında, 2009 yılının aynı ayına göre ihracat yüzde 16.1 artarak 108 milyon dolar, ithalat ise yüzde 16.6 artarak 274 milyon dolar olarak gerçekleşmiştir. Aynı dönemde dış ticaret açığı 142 milyondan 166 milyon dolara ulaşmıştır.

2009 Ekim ayında yüzde 39.7 olan ihracatın ithalatı karşılama oranı, 2010 Ekim ayında yüzde 39.5 olarak gerçekleşmiştir.

Tablo 3: Aylara Göre Dış Ticaret (Değer: 1,000 USD, Değişim: %)

| | Yıl | İhracat (X) | | İthalat (M) | | X-M | | X/M (%) |
|--------|-----------|-------------|------------|-------------|-------------|-------|-------------|---------|
| | | Değer | Değişim | Değer | Değişim | Değer | Değişim | |
| SEKTÖR | Ocak-Ekim | 2009 | 784,716 | | 2,012,127 | | -1,227,411 | 39.0 |
| | | 2010 | 960,859 | 22.4 | 2,706,263 | 34.5 | -1,745,404 | 42.2 |
| | Ekim | 2009 | 93,228 | | 234,875 | | -141,647 | 39.7 |
| | | 2010 | 108,214 | 16.1 | 273,977 | 16,6 | -165,763 | 17.0 |
| İMALAT | Ocak-Ekim | 2009 | 78,127,757 | | 89,112,074 | | -10,984,317 | 87.7 |
| | | 2010 | 85,921,864 | 10.0 | 115,895,848 | 30.1 | -29,973,984 | 172.9 |
| | Ekim | 2009 | 9,386,209 | | 10,292,773 | | -906,564 | 91.2 |
| | | 2010 | 10,169,411 | 8.3 | 13,593,916 | 32.1 | -3,424,505 | 277.7 |

Grafik 3: Kağıt ve Kağıt Ürünleri İmalatı Dış Ticareti

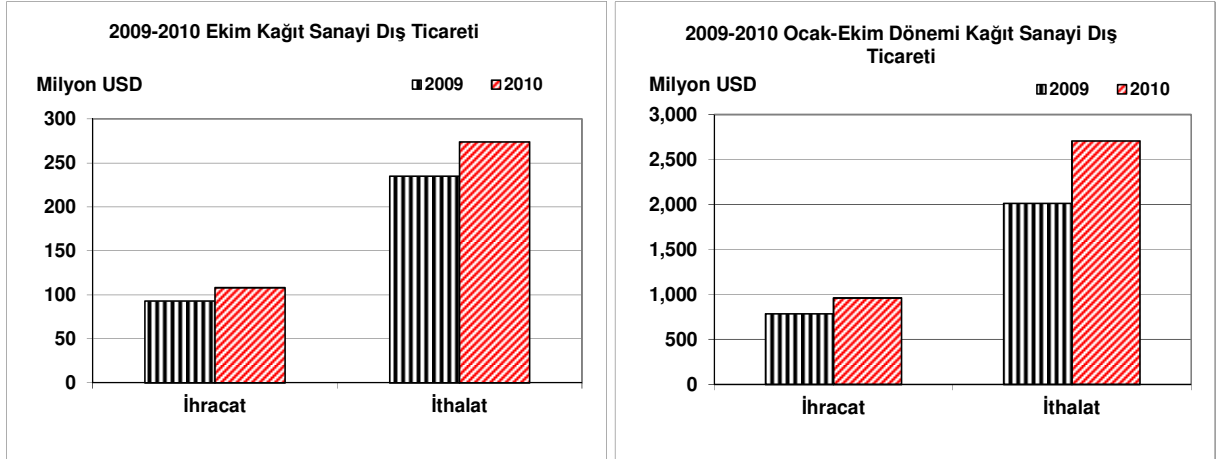

Grafik 4: Kağıt ve Kağıt Ürünleri İmalatı Dış Ticaretinin Gelişimi

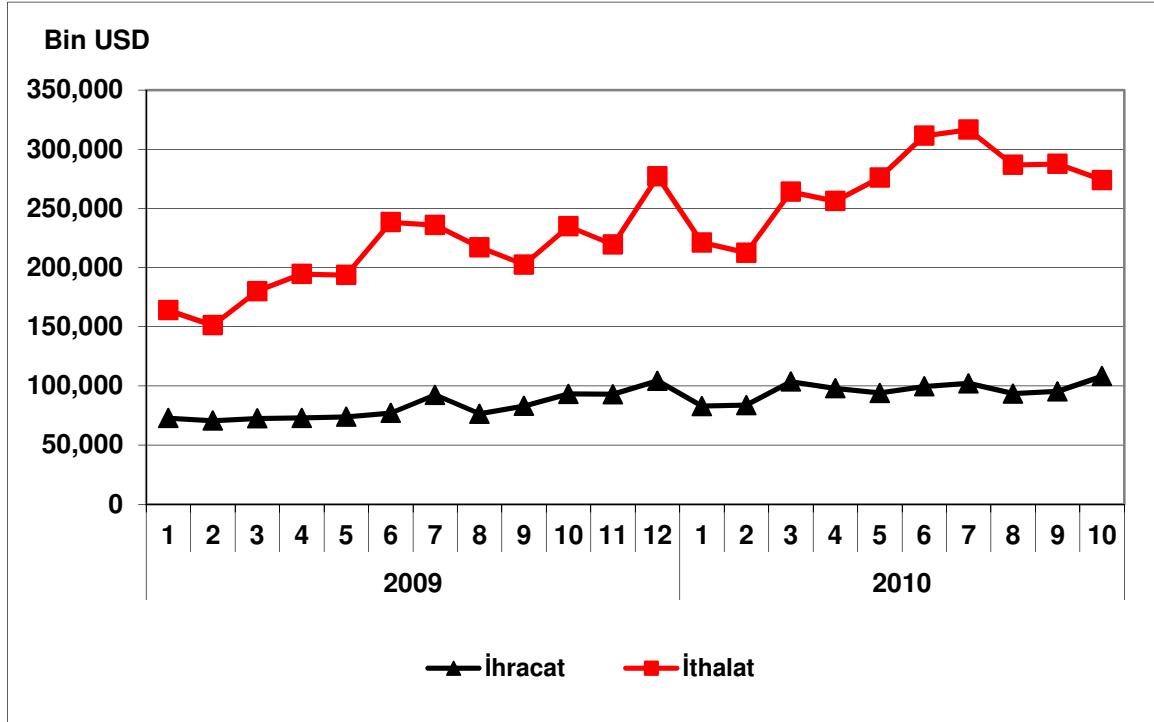

BASIM VE YAYIM; PLAK, KASET V.B KAYITLI MEDYANIN ÇOĞALTILMASI

Sektör Kodu (Nace): 22

1. Sektöre İlişkin Genel Bilgiler

| | |
|---|--------|
| Sektördeki İşyeri Sayısı (Adet) (2008) | 13,661 |
| İmalat Sanayi İçindeki Payı | %4.25 |
| İmalat Sanayi İçindeki Sırası | 9 |
| Sektörde Ücretli Çalışan Sayısı (Kişi) (2008) | 59,201 |
| İmalat Sanayi İçindeki Payı | %2.33 |
| İmalat Sanayi İçindeki Sırası | 14 |
| Sektör Üretim Değeri (Milyon TL) (2008) | 7,698 |
| İmalat Sanayi İçindeki Payı | %1.61 |
| İmalat Sanayi İçindeki Sırası | 15 |
| Sektör Katma Değeri (Milyon TL) (2008) | 1,792 |
| İmalat Sanayi İçindeki Payı | %1.91 |
| İmalat Sanayi İçindeki Sırası | 15 |

2. Üretim Endeksi

2010 yılı Ekim ayında 2005=100 temel yıllık sanayi üretim endeksi basım ve yayım sektöründe 122.5 olarak gerçekleşmiştir. Sektörde üretim endeksi, bir önceki yılın aynı ayına göre yüzde 3.4, bir önceki aya göre ise yüzde 9.0 oranında artmıştır.

Tablo 1: Ekim 2010 Üretim Endeksi (2005:100)

| | Endeks | Değişim (%) (Yıllık) | Değişim (%) (Aylık) |
|----------------|--------|-------------------------|------------------------|
| Toplam Sanayi | 129.1 | 9.5 | 13.8 |
| İmalat Sanayi | 129.2 | 10.8 | 16.6 |
| Basım ve Yayım | 122.5 | 3.5 | 9.0 |

Ekim ayında imalat sanayi üretim endeksi bir önceki yılın aynı ayına göre yüzde 10.8 oranında artarken, basım ve yayım sektöründeki artış oranı imalat sanayinin 7.3 puan altında gerçekleşmiştir.

Grafik 1: Üretim Endeksinin Gelişimi

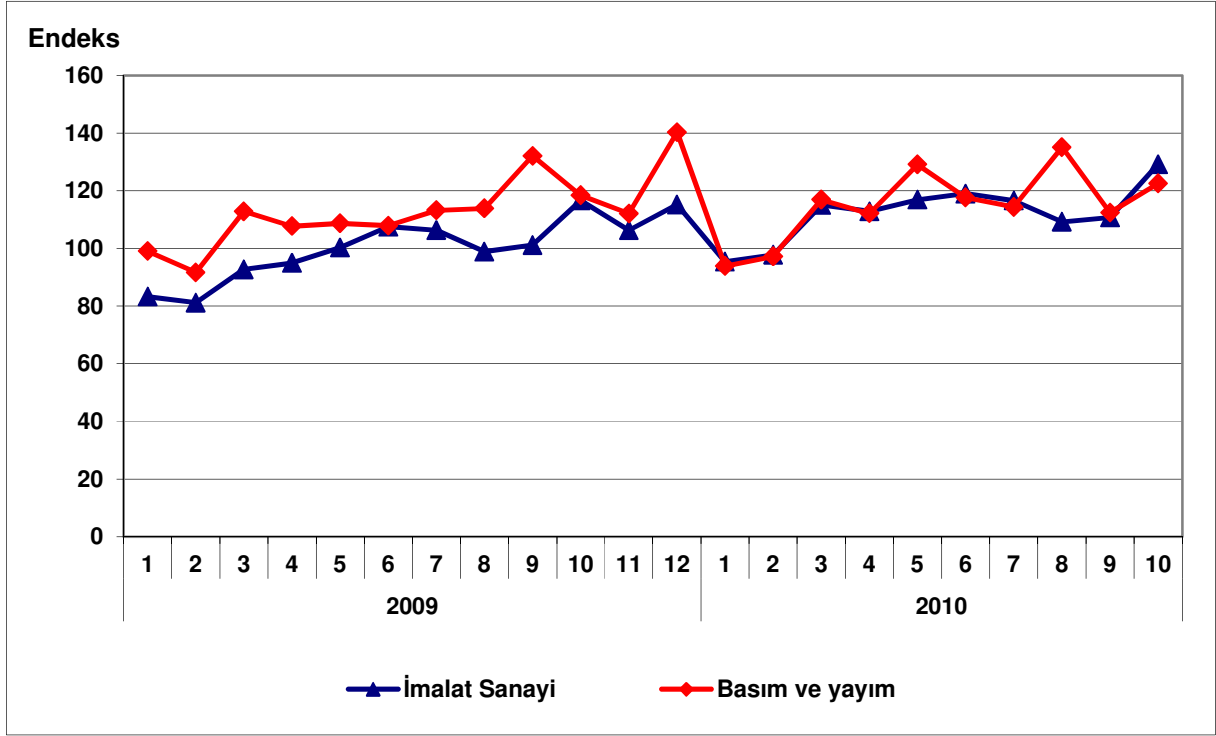

3. Kapasite Kullanım Oranı

2010 yılı Kasım ayında basım ve yayım sektöründe kapasite kullanım oranı yüzde 71.9 olarak gerçekleşmiştir. Kapasite kullanım oranı, bir önceki yılın aynı ayına göre 1.5 puan artarken, bir önceki aya göre 0.4 puan azalış kaydetmiştir.

Tablo 2: Kasım 2010 Kapasite Kullanım Oranı

| | KKO (%) | Değişim (Puan) (Yıllık) | Değişim (Puan) (Aylık) |
|----------------|---------|----------------------------|---------------------------|
| İmalat Sanayi | 75.7 | 6.5 | 0.6 |
| Basım ve Yayım | 71.9 | 1.5 | -0.4 |

Kasım ayında, imalat sanayi genelinde kapasite kullanım oranı ise yüzde 75.7 seviyesinde gerçekleşerek, yıllık bazda 6.5 puan artmıştır. Böylece, Kasım ayında basım ve yayım sektöründe kapasite kullanım oranı imalat sanayinin 3.8 puan altında gerçekleşirken, yıllık artış düzeyi de imalat sanayinin oldukça altında kalmıştır.

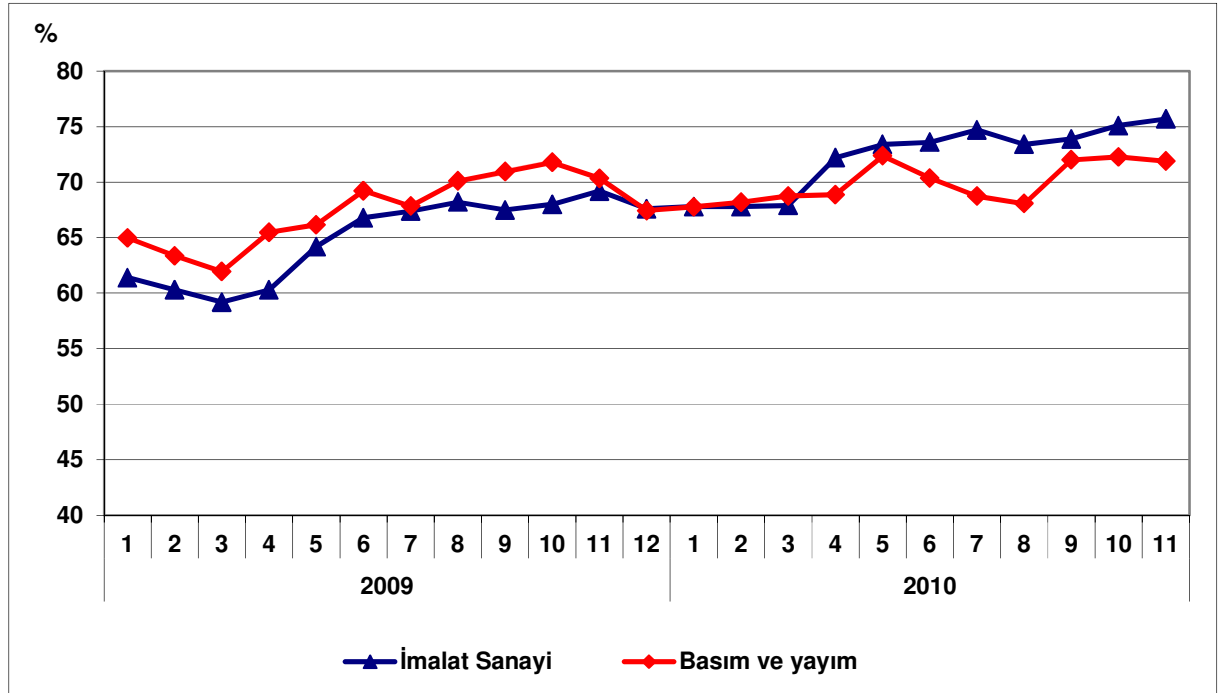
Grafik 2: Kapasite Kullanım Oranının Gelişimi

4. Dış Ticaret

Türkiye İstatistik Kurumu ve Gümrük Müsteşarlığı işbirliği ile oluşturulan geçici dış ticaret verilerine göre; basım ve yayım sektöründe, 2010 yılı Ekim ayında, 2009 yılının aynı ayına göre ihracat yüzde 30.4 oranında azalarak 10.9 milyon dolar, ithalat ise yüzde 12.1 oranında azalarak 55.4 milyon dolar olarak gerçekleşmiştir. Aynı dönemde dış ticaret açığı 47.4 milyon dolardan 44.5 milyon dolara gerilemiştir.

2009 Ekim ayında yüzde 25 olan ihracatın ithalatı karşılama oranı, 2010 Ekim ayında yüzde 20 olarak gerçekleşmiştir.

Tablo 3: Aylara Göre Dış Ticaret (Değer: 1,000 USD, Değişim: %)

| | Yıl | İhracat (X) | | İthalat (M) | | X-M | | X/M (%) |
|--------|-----------|-------------|------------|-------------|-------------|-------|-------------|---------|
| | | Değer | Değişim | Değer | Değişim | Değer | Değişim | |
| SEKTÖR | Ocak-Ekim | 2009 | 112,632 | | 421,189 | | -308,557 | 26.7 |
| | | 2010 | 114,322 | 1.5 | 449,490 | 6.7 | -335,168 | 8.6 |
| | Ekim | 2009 | 15,703 | | 63,099 | | -47,397 | 24.9 |
| | | 2010 | 10,932 | -30.4 | 55,444 | -12.1 | -44,512 | -6.1 |
| İMALAT | Ocak-Ekim | 2009 | 78,127,757 | | 89,112,074 | | -10,984,317 | 87.7 |
| | | 2010 | 85,921,864 | 10.0 | 115,895,848 | 30.1 | -29,973,984 | 172.9 |
| | Ekim | 2009 | 9,386,209 | | 10,292,773 | | -906,564 | 91.2 |
| | | 2010 | 10,169,411 | 8.3 | 13,593,916 | 32.1 | -3,424,505 | 277.7 |

Grafik 3: Basım ve Yayım Dış Ticareti

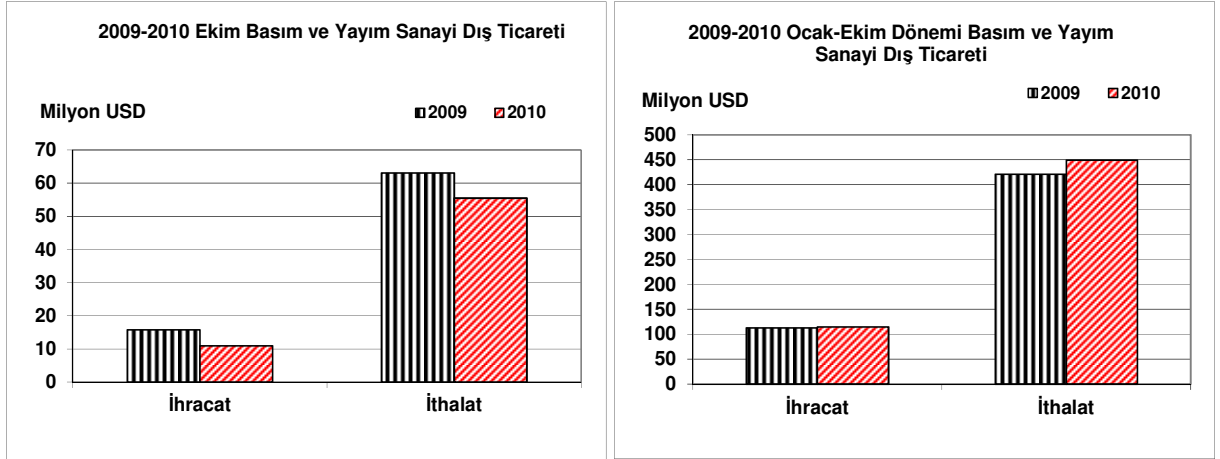

Grafik 4: Basım ve Yayım Sektörü Dış Ticaretinin Gelişimi

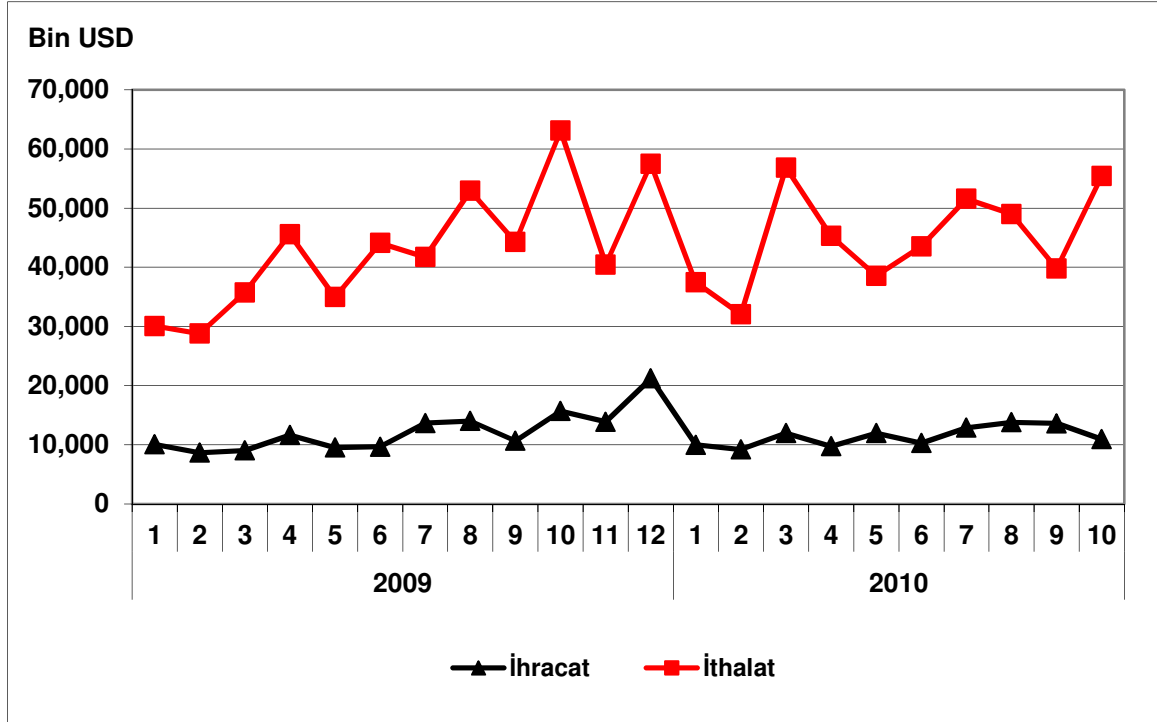

KOK KÖMÜRÜ, RAFİNE EDİLMİŞ PETROL ÜRÜNLERİ VE NÜKLEER YAKIT İMALATI

Sektör Kodu (NACE): 23

1. Sektöre İlişkin Genel Bilgiler

| | |
|---|--------|
| Sektördeki İşyeri Sayısı (Adet) (2008) | 195 |
| İmalat Sanayi İçindeki Payı | %0.06 |
| İmalat Sanayi İçindeki Sırası | 20 |
| Sektörde Ücretli Çalışan Sayısı (Kişi) (2008) | 6,435 |
| İmalat Sanayi İçindeki Payı | %0.23 |
| İmalat Sanayi İçindeki Sırası | 21 |
| Sektör Üretim Değeri (Milyon TL) (2008) | 28,460 |
| İmalat Sanayi İçindeki Payı | %5.96 |
| İmalat Sanayi İçindeki Sırası | 7 |
| Sektör Katma Değeri (Milyon TL) (2008) | 2,135 |
| İmalat Sanayi İçindeki Payı | %2.28 |
| İmalat Sanayi İçindeki Sırası | 14 |

2. Üretim Endeksi

2010 yılı Ekim ayında, 2005=100 temel yıllık sanayi üretim endeksi kok kömürü, rafine edilmiş petrol ürünleri ve nükleer yakıt imalatı sektöründe 96.6 olarak gerçekleşmiştir. Sektör üretim endeksi, bir önceki yılın aynı ayına göre yüzde 17.8 oranında artarken, bir önceki aya göre yüzde 7.5 oranında artış kaydetmiştir.

Tablo 1: Ekim 2010 Üretim Endeksi (2005=100)

| | Endeks | Değişim (%) (Yıllık) | Değişim (%) (Aylık) |
|---|--------|-------------------------|------------------------|
| Toplam Sanayi | 129.1 | 9.5 | 13.8 |
| İmalat Sanayi | 129.2 | 10.8 | 16.6 |
| Kok Kömürü, Rafine Edilmiş Petrol Ürünleri ve Nükleer Yakıt İmalatı | 96.6 | 17.8 | 7.5 |

Ekim ayında imalat sanayi üretim endeksi ise bir önceki yılın aynı ayına göre yüzde 10.8 oranında artarken, kok kömürü, rafine edilmiş petrol ürünleri ve nükleer yakıt imalatı sektöründeki artış oranı imalat sanayinin 7 puan üzerinde gerçekleşmiştir.

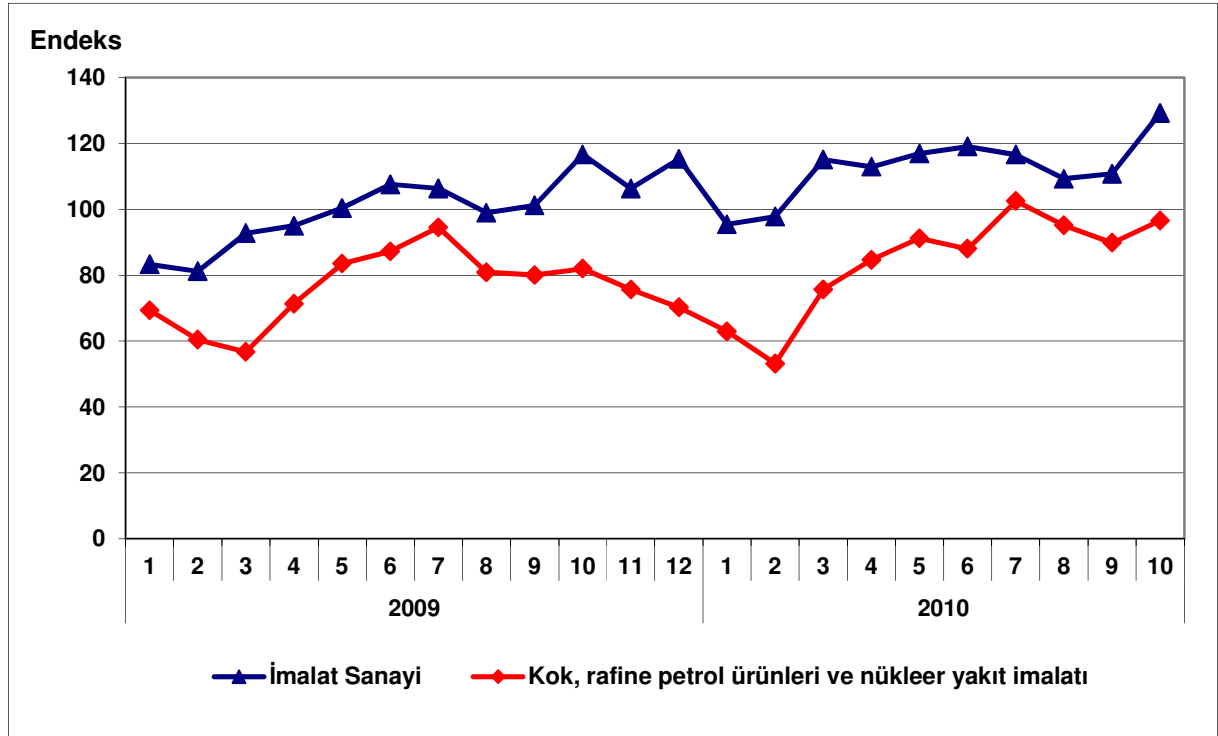
Grafik 1: Üretim Endeksinin Gelişimi (2005=100)

3. Kapasite Kullanım Oranı

2010 yılı Kasım ayında kok kömürü, rafine edilmiş petrol ürünleri ve nükleer yakıt imalatı sektöründe kapasite kullanım oranı yüzde 71.1 olarak gerçekleşmiştir. Kapasite kullanım oranı, bir önceki yılın aynı ayına göre 14.8 puan artarken, bir önceki aya göre 3.8 puan düşüş kaydetmiştir.

Tablo 2: Kasım 2010 Kapasite Kullanım Oranı

| | KKO (%) | Değişim (Puan) (Yıllık) | Değişim (Puan) (Aylık) |
|---|---------|-------------------------|------------------------|
| İmalat Sanayi | 75.7 | 6.5 | 0.6 |
| Kok Kömürü, Rafine Edilmiş Petrol Ürünleri ve Nükleer Yakıt İmalatı | 71.1 | 14.8 | -3.8 |

Kasım ayında, imalat sanayi genelinde kapasite kullanım oranı ise yüzde 75.7 seviyesinde gerçekleşerek, yıllık bazda 6.5 puan artmıştır. Böylece, Kasım ayında kok kömürü, rafine edilmiş petrol ürünleri ve nükleer yakıt imalatı sektöründe kapasite kullanım oranı imalat sanayinin 4.6 puan altında kalırken, yıllık artış düzeyi ise imalat sanayinin 8.3 puan üstünde gerçekleşmiştir.

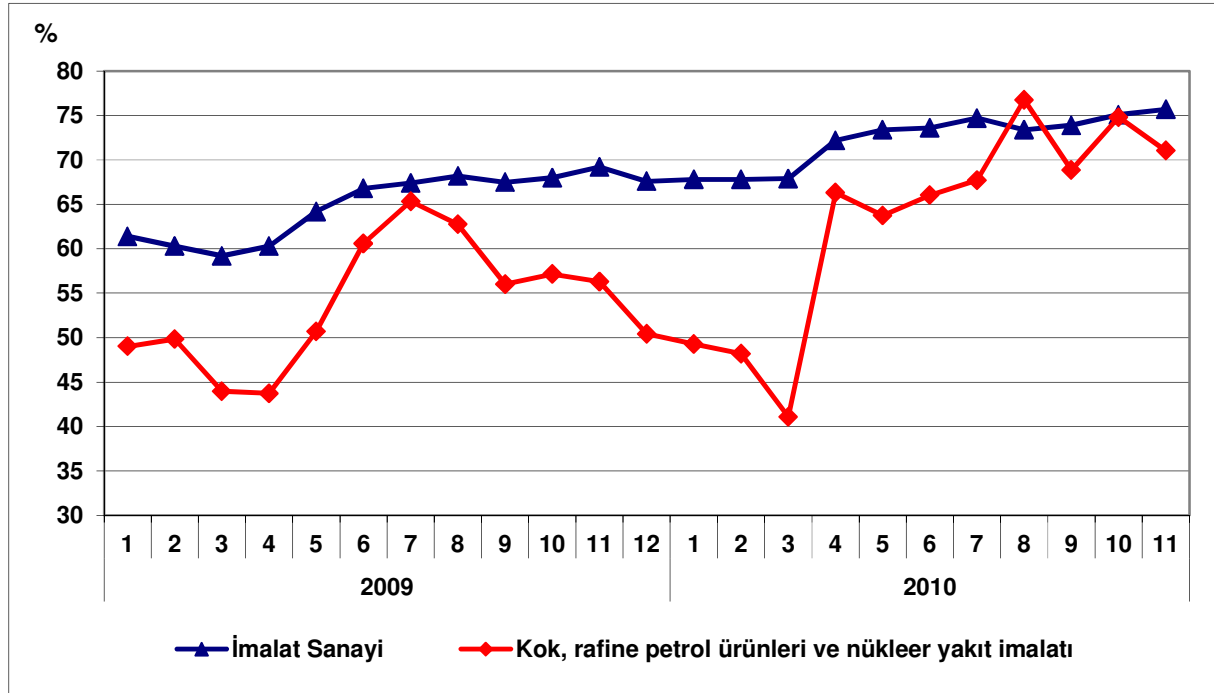
Grafik 2: Kapasite Kullanım Oranının Gelişimi

4. Dış Ticaret

TÜİK ve Gümrük Müsteşarlığı işbirliği ile oluşturulan geçici dış ticaret verilerine göre; kok kömürü, rafine edilmiş petrol ürünleri ve nükleer yakıt imalatı sektöründe, 2010 yılı Ekim ayında, 2009 yılının aynı ayına göre ihracat yüzde 21,0 azalarak 341.4 milyon dolar, ithalat ise yüzde 15,6 artarak 1.186 milyon dolar olarak gerçekleşmiştir. Aynı dönemde dış ticaret açığı 593 milyondan 845 milyona yükselmiştir.

2009 Ekim ayında yüzde 42 olan ihracatın ithalatı karşılama oranı, 2010 Ekim ayında yüzde 29 olarak gerçekleşmiştir.

Tablo 3: Aylara Göre Dış Ticaret (Değer: Bin USD, Değişim: %)

| | Yıl | İhracat (X) | | İthalat (M) | | X-M | | X/M (%) |
|--------|-----------|-------------|------------|-------------|-------------|-------|-------------|---------|
| | | Değer | Değişim | Değer | Değişim | Değer | Değişim | |
| SEKTÖR | Ocak-Ekim | 2009 | 2,943,675 | | 8,464,189 | | -5,520,514 | 34.8 |
| | | 2010 | 3,183,062 | 8.1 | 11,155,874 | 31.8 | -7,972,812 | 44.4 |
| | Ekim | 2009 | 432,254 | | 1,025,560 | | -593,307 | 42.1 |
| | | 2010 | 341,448 | -21.0 | 1,186,003 | 15.6 | -844,555 | 42.3 |
| İMALAT | Ocak-Ekim | 2009 | 78,127,757 | | 89,112,074 | | -10,984,317 | 87.7 |
| | | 2010 | 85,921,864 | 10.0 | 115,895,848 | 30.1 | -29,973,984 | 172.9 |
| | Ekim | 2009 | 9,386,209 | | 10,292,773 | | -906,564 | 91.2 |
| | | 2010 | 10,169,411 | 8.3 | 13,593,916 | 32.1 | -3,424,505 | 277.7 |

Grafik 3: Kok Kömürü, Rafine Edilmiş Petrol Ürünleri ve Nükleer Yakıt İmalatı Dış Ticareti

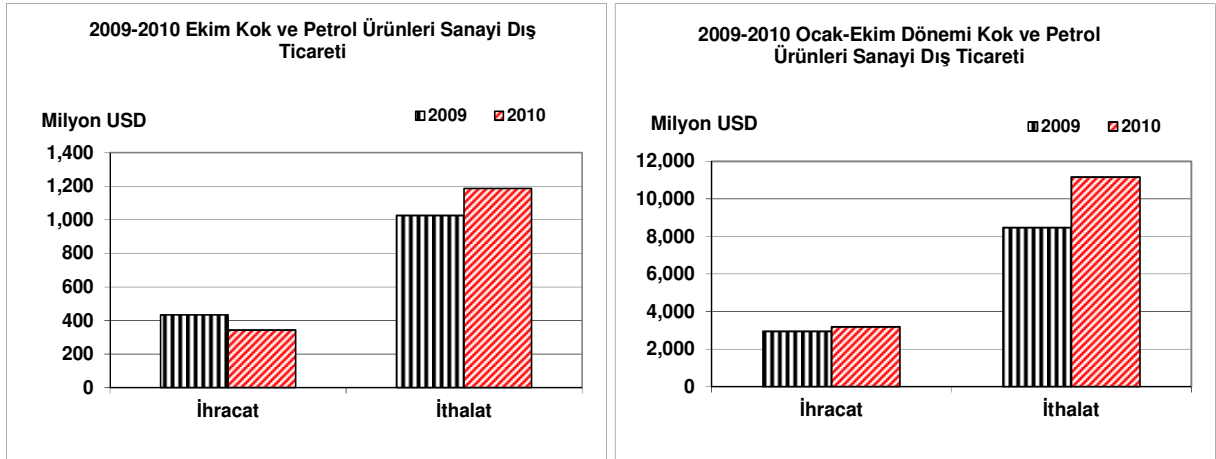

Grafik 4: Kok Kömürü, Rafine Edilmiş Petrol Ürünleri ve Nükleer Yakıt İmalatı

Dış Ticaretinin Gelişimi

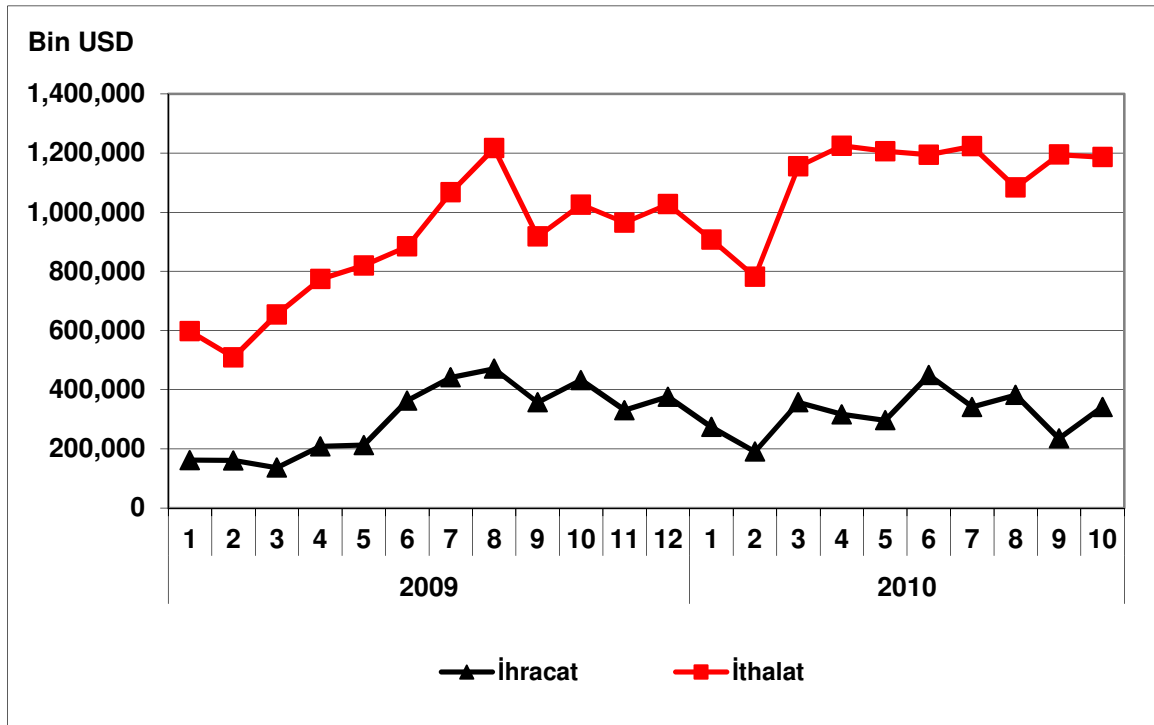

KİMYASAL MADDE VE ÜRÜNLERİ İMALATI

Sektör Kodu (NACE): 24

1. Sektöre İlişkin Genel Bilgiler

| | |
|---|--------|
| Sektördeki İşyeri Sayısı (Adet) (2008) | 3,563 |
| İmalat Sanayi İçindeki Payı | %1.11 |
| İmalat Sanayi İçindeki Sırası | 14 |
| Sektörde Ücretli Çalışan Sayısı (Kişi) (2008) | 83,514 |
| İmalat Sanayi İçindeki Payı | %2.92 |
| İmalat Sanayi İçindeki Sırası | 11 |
| Sektör Üretim Değeri (Milyon TL) (2008) | 28,476 |
| İmalat Sanayi İçindeki Payı | %5.97 |
| İmalat Sanayi İçindeki Sırası | 6 |
| Sektör Katma Değeri (Milyon TL) (2008) | 6,329 |
| İmalat Sanayi İçindeki Payı | %6.75 |
| İmalat Sanayi İçindeki Sırası | 7 |

2. Üretim Endeksi

2010 yılı Ekim ayında 2005=100 temel yıllık sanayi üretim endeksi kimyasal madde ve ürünleri imalatı sektöründe 140.4 olarak gerçekleşmiştir. Üretim endeksi, bir önceki yılın aynı ayına göre yüzde 8.4, bir önceki aya göre ise yüzde 12.7 oranında artış kaydetmiştir.

Tablo 1: Ekim 2010 Üretim Endeksi (2005=100)

| | Endeks | Değişim (%) (Yıllık) | Değişim (%) (Aylık) |
|------------------------------------|--------|-------------------------|------------------------|
| Toplam Sanayi | 129.1 | 9.5 | 13.8 |
| İmalat Sanayi | 129.2 | 10.8 | 16.6 |
| Kimyasal Madde ve Ürünleri İmalatı | 140.4 | 8.4 | 12.6 |

Ekim ayında imalat sanayi üretim endeksi ise bir önceki yılın aynı ayına göre yüzde 10.8 oranında artarken, kimyasal madde ve ürünleri imalatı sektöründeki artış oranı imalat sanayinin 2.4 puan gerisinde kalmıştır.

Grafik 1: Üretim Endeksinin Gelişimi (2005=100)

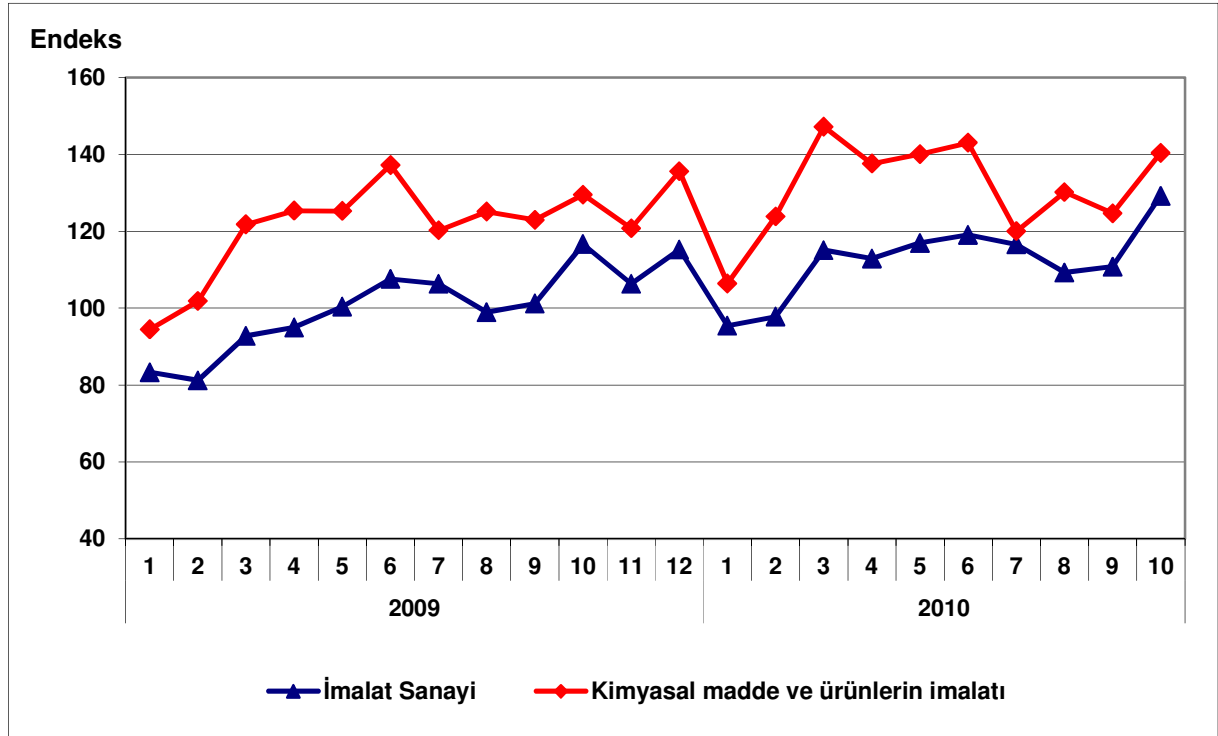

3. Kapasite Kullanım Oranı

2010 yılı Kasım ayında kimyasal madde ve ürünleri imalatı sektöründe kapasite kullanım oranı yüzde 80.2 olarak gerçekleşmiştir. Kapasite kullanım oranı, bir önceki yılın aynı ayına göre 4.2 puan, bir önceki aya göre ise 0.3 puan artış kaydetmiştir.

Tablo 2:Kasım 2010 Kapasite Kullanım Oranı

| | KKO (%) | Değişim (Puan) (Yıllık) | Değişim (Puan) (Aylık) |
|------------------------------------|---------|----------------------------|---------------------------|
| İmalat Sanayi | 75.7 | 6.5 | 0.6 |
| Kimyasal Madde ve Ürünleri İmalatı | 80.2 | 4.2 | 0.3 |

Kasım ayında, imalat sanayi genelinde kapasite kullanım oranı ise yüzde 75.7 seviyesinde gerçekleşerek, yıllık bazda 6.5 puan artış olmuştur. Böylece, Kasım ayında kimyasal madde ve ürünleri imalatı sektöründe kapasite kullanım oranı imalat sanayinin 4.5 puan üzerinde yer alırken, yıllık artış düzeyi ise imalat sanayinin 2.3 puan altında gerçekleşmiştir.

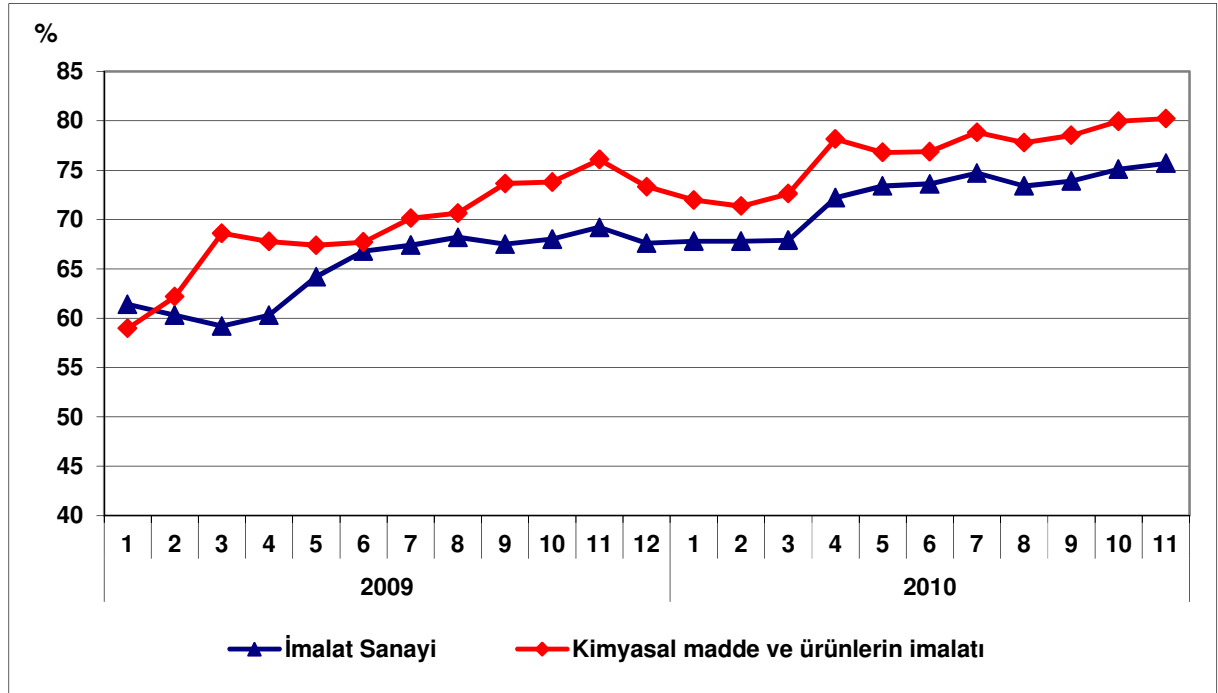
Grafik 2: Kapasite Kullanım Oranının Gelişimi

4. Dış Ticaret

Türkiye İstatistik Kurumu ve Gümrük Müsteşarlığı işbirliği ile oluşturulan geçici dış ticaret verilerine göre; kimyasal madde ve ürünleri imalat sektöründe, 2010 yılı Ekim ayında, 2009 yılının aynı ayına göre ihracat yüzde 21.9 artarak 520 milyon dolar, ithalat ise yüzde 16.2 artarak 2,273 milyon dolar olarak gerçekleşmiştir. Aynı dönemde dış ticaret açığı 1,530 milyondan 1,754 milyona yükselmiştir.

2009 Ekim ayında yüzde 21.8 olan ihracatın ithalatı karşılama oranı bir miktar artarak 2010 Ekim ayında yüzde 22.9'a yükselmiştir.

Tablo 3: Aylara Göre Dış Ticaret (Değer: 1,000 USD, Değişim: %)

| | Yıl | İhracat (X) | | İthalat (M) | | X-M | | X/M (%) |
|--------|-----------|-------------|------------|-------------|-------------|-------|-------------|---------|
| | | Değer | Değişim | Değer | Değişim | Değer | Değişim | |
| SEKTÖR | Ocak-Ekim | 2009 | 3,457,852 | | 17,274,860 | | -13,817,008 | 20.0 |
| | | 2010 | 4,609,938 | 33.3 | 22,025,098 | 27.5 | -17,415,160 | 26.0 |
| | Ekim | 2009 | 426,605 | | 1,956,413 | | -1,529,809 | 21.8 |
| | | 2010 | 519,950 | 21.9 | 2,273,702 | 16.2 | -1,753,752 | 14.6 |
| İMALAT | Ocak-Ekim | 2009 | 78,127,757 | | 89,112,074 | | -10,984,317 | 87.7 |
| | | 2010 | 85,921,864 | 10.0 | 115,895,848 | 30.1 | -29,973,984 | 172.9 |
| | Ekim | 2009 | 9,386,209 | | 10,292,773 | | -906,564 | 91.2 |
| | | 2010 | 10,169,411 | 8.3 | 13,593,916 | 32.1 | -3,424,505 | 277.7 |

Grafik 3: Kimyasal Madde ve Ürünleri İmalatı Dış Ticareti

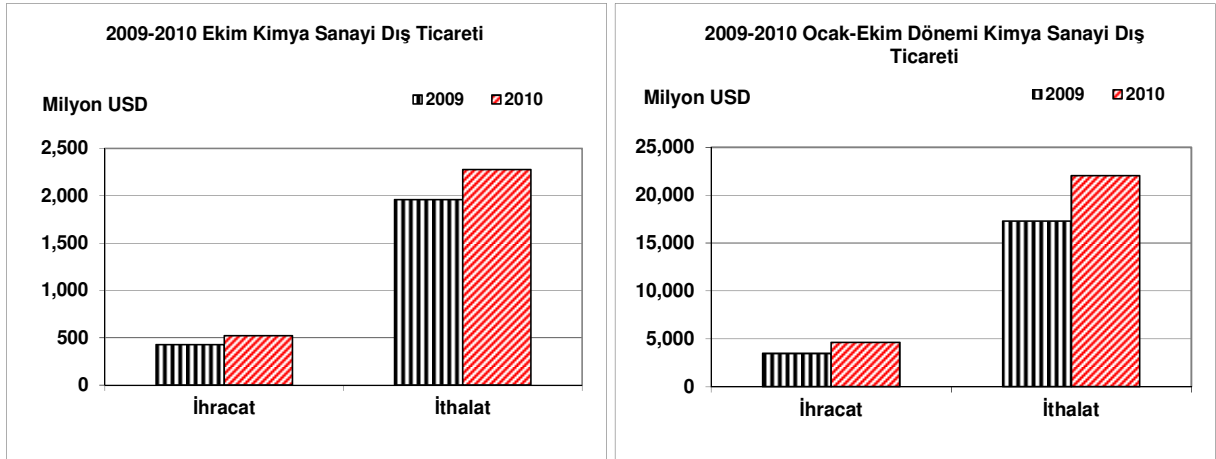

Grafik 4: Kimyasal Madde ve Ürünleri İmalatı Dış Ticaretinin Gelişimi

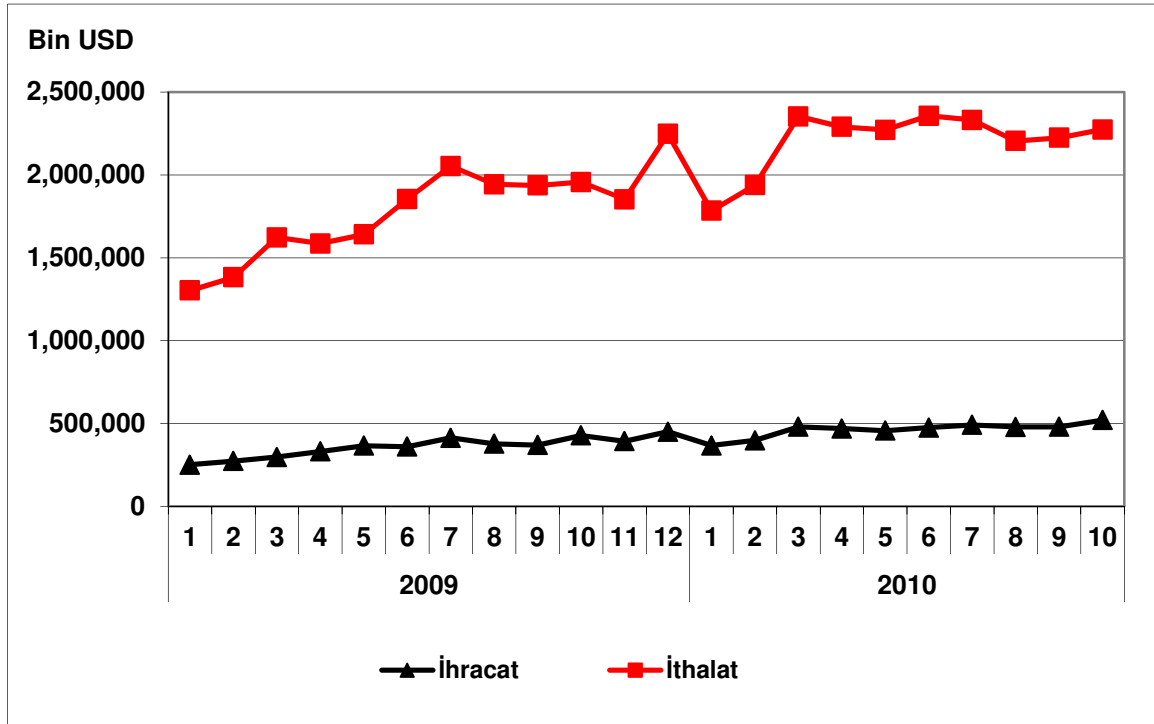

PLASTİK VE KAUÇUK ÜRÜNLERİ İMALATI

Sektör Kodu (NACE): 25

1. Sektöre İlişkin Genel Bilgiler

| | |
|---|---------|
| Sektördeki İşyeri Sayısı (Adet) (2008) | 15,295 |
| İmalat Sanayi İçindeki Payı | %4.75 |
| İmalat Sanayi İçindeki Sırası | 8 |
| Sektörde Ücretli Çalışan Sayısı (Kişi) (2008) | 131,866 |
| İmalat Sanayi İçindeki Payı | %5.19 |
| İmalat Sanayi İçindeki Sırası | 11 |
| Sektör Üretim Değeri (Milyon TL) (2008) | 22,955 |
| İmalat Sanayi İçindeki Payı | %4.81 |
| İmalat Sanayi İçindeki Sırası | 11 |
| Sektör Katma Değeri (Milyon TL) (2008) | 4,840 |
| İmalat Sanayi İçindeki Payı | %5.16 |
| İmalat Sanayi İçindeki Sırası | 10 |

2. Üretim Endeksi

2010 yılı Ekim ayında 2005=100 temel yıllık sanayi üretim endeksi plastik ve kauçuk ürünleri sektöründe 130.6 olarak gerçekleşmiştir. Üretim endeksi, bir önceki yılın aynı ayına göre yüzde 13.7, bir önceki aya göre ise yüzde 14.4 oranında artış göstermiştir.

Tablo 1: Ekim 2010 Üretim Endeksi (2005=100)

| | Endeks | Değişim (%) (Yıllık) | Değişim (%) (Aylık) |
|------------------------------------|--------|-------------------------|------------------------|
| Toplam Sanayi | 129.1 | 9.5 | 13.8 |
| İmalat Sanayi | 129.2 | 10.8 | 16.6 |
| Plastik ve Kauçuk Ürünleri İmalatı | 130.6 | 13.7 | 14.4 |

Ekim ayında imalat sanayi üretim endeksi ise bir önceki yılın aynı ayına göre yüzde 10.8 oranında artarken, plastik ve kauçuk ürünleri imalatı artış oranı imalat sanayinin 2.9 puan üzerinde gerçekleşmiştir.

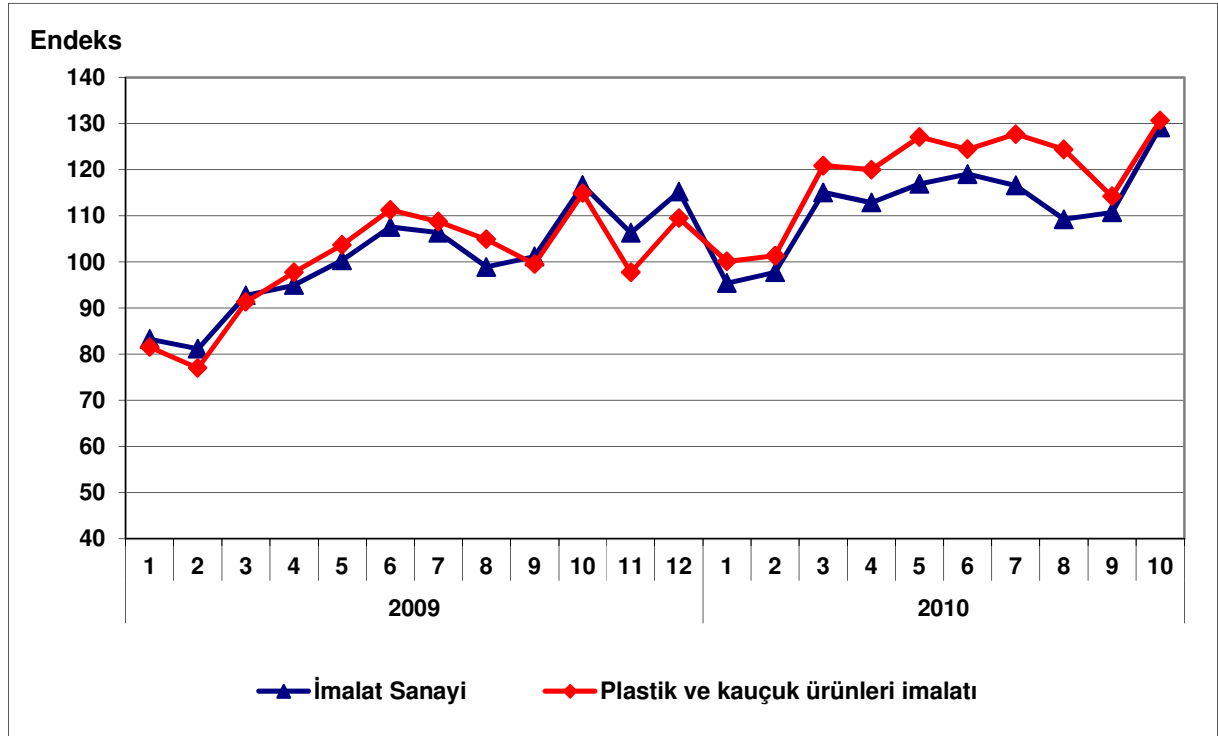
Grafik 1: Üretim Endeksinin Gelişimi (2005=100)

3. Kapasite Kullanım Oranı

2010 yılı Kasım ayında plastik ve kauçuk ürünleri imalatı sektöründe kapasite kullanım oranı yüzde 75.7 olarak gerçekleşmiştir. Kapasite kullanım oranı, bir önceki yılın aynı ayına göre 5.2 puan artarken, bir önceki aya göre de 1.7 puan artış göstermiştir.

Tablo 2: Kasım 2010 Kapasite Kullanım Oranı

| | KKO (%) | Değişim (Puan) (Yıllık) | Değişim (Puan) (Aylık) |
|------------------------------------|---------|----------------------------|---------------------------|
| İmalat Sanayi | 75.7 | 6.5 | 0.6 |
| Plastik ve Kauçuk Ürünleri İmalatı | 75.7 | 5.2 | 1.7 |

Kasım ayında, imalat sanayi genelinde kapasite kullanım oranı da yüzde 75.7 seviyesinde gerçekleşerek, yıllık bazda 6.5 puan artmıştır. Böylece, Kasım ayında plastik ve kauçuk ürünleri imalatı sektöründe kapasite kullanım oranı imalat sanayi ile aynı düzeyde gerçekleşirken, yıllık artış düzeyi imalat sanayinin altında kalmıştır.

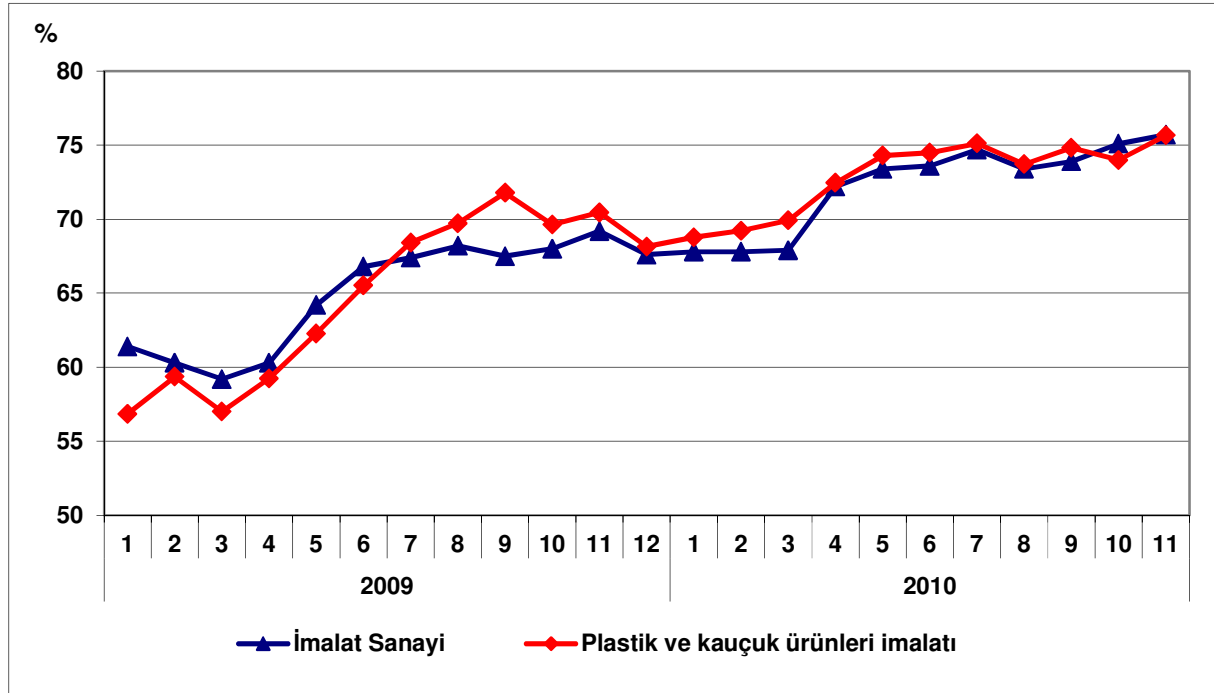
Grafik 2: Kapasite Kullanım Oranının Gelişimi

4. Dış Ticaret

Türkiye İstatistik Kurumu ve Gümrük Müsteşarlığı işbirliği ile oluşturulan geçici dış ticaret verilerine göre; plastik ve kauçuk ürünleri imalatı sektöründe, 2010 yılı Ekim ayında, 2009 yılının aynı ayına göre ihracat yüzde 12.1 oranında artarak 466 milyon dolar, ithalat ise yüzde 20.4 oranında artarak 323 milyon dolar olarak gerçekleşmiştir. Aynı dönemde dış ticaret fazlası 147 milyon dolardan 142 milyon dolara düşmüştür.

2009 Ekim ayında yüzde 155 olan ihracatın ithalatı karşılama oranı, 2010 Ekim ayında yüzde 144'e düşmüştür.

Tablo 3: Aylara Göre Dış Ticaret (Değer: 1,000 USD, Değişim: %)

| | Yıl | İhracat (X) | | İthalat (M) | | X-M | | X/M (%) | |
|--------|-----------|-------------|------------|-------------|-------------|-------|-------------|---------|-------|
| | | Değer | Değişim | Değer | Değişim | Değer | Değişim | | |
| SEKTÖR | Ocak-Ekim | 2009 | 3,322,762 | | 2,156,661 | | 1,166,101 | 154.1 | |
| | | 2010 | 3,988,212 | 20.0 | 2,849,388 | 32.1 | 1,138,824 | -2.3 | 140.0 |
| | Ekim | 2009 | 415,369 | | 268,420 | | 146,949 | | 154.7 |
| | | 2010 | 465,528 | 12.1 | 323,165 | 20.4 | 142,363 | -3.1 | 144.1 |
| İMALAT | Ocak-Ekim | 2009 | 78,127,757 | | 89,112,074 | | -10,984,317 | | 87.7 |
| | | 2010 | 85,921,864 | 10.0 | 115,895,848 | 30.1 | -29,973,984 | 172.9 | 74.1 |
| | Ekim | 2009 | 9,386,209 | | 10,292,773 | | -906,564 | | 91.2 |
| | | 2010 | 10,169,411 | 8.3 | 13,593,916 | 32.1 | -3,424,505 | 277.7 | 74.8 |

Grafik 3: Plastik ve Kauçuk Ürünleri İmalatı Dış Ticareti

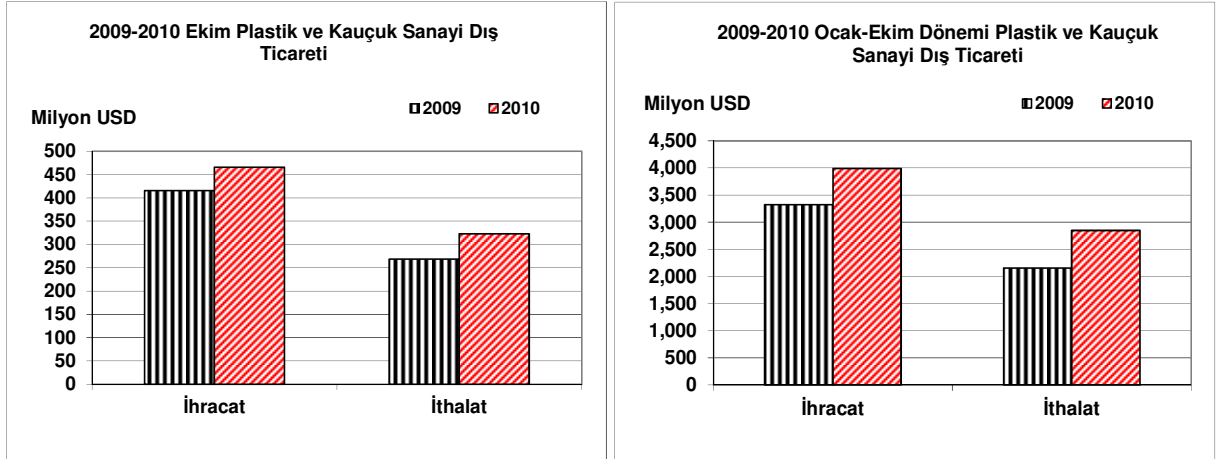

Grafik 4: Plastik ve Kauçuk Ürünleri İmalatı Dış Ticaretinin Gelişimi

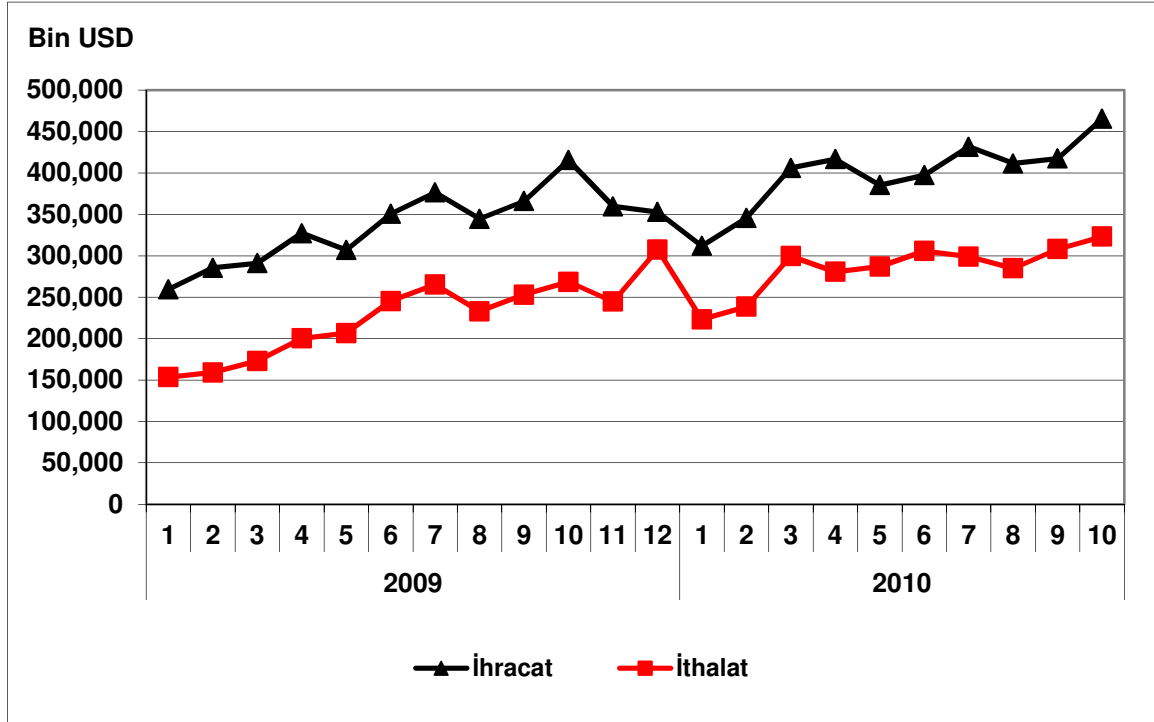

METALİK OLMAYAN DİĞER MİNERAL ÜRÜNLERİN İMALATI

Sektör Kodu (NACE): 26

1. Sektöre İlişkin Genel Bilgiler

| | |
|---|---------|
| Sektördeki İşyeri Sayısı (Adet) (2008) | 12,679 |
| İmalat Sanayi İçindeki Payı | %3.94 |
| İmalat Sanayi İçindeki Sırası | 10 |
| Sektörde Ücretli Çalışan Sayısı (Kişi) (2008) | 167,929 |
| İmalat Sanayi İçindeki Payı | %6.62 |
| İmalat Sanayi İçindeki Sırası | 6 |
| Sektör Üretim Değeri (Milyon TL) (2008) | 26,820 |
| İmalat Sanayi İçindeki Payı | %5.62 |
| İmalat Sanayi İçindeki Sırası | 9 |
| Sektör Katma Değeri (Milyon TL) (2008) | 7,348 |
| İmalat Sanayi İçindeki Payı | %7.83 |
| İmalat Sanayi İçindeki Sırası | 6 |

2. Üretim Endeksi

2010 yılı Ekim ayında 2005=100 temel yıllık sanayi üretim endeksi metalik olmayan diğer mineral ürünlerin imalatı sektöründe 123.6 olarak gerçekleşmiştir. Üretim endeksi, bir önceki yılın aynı ayına göre yüzde 10.0, bir önceki aya göre ise yüzde 14.5 oranında artış kaydetmiştir.

Tablo 1: Eylül 2010 Üretim Endeksi (2005=100)

| | Endeks | Değişim (%) (Yıllık) | Değişim (%) (Aylık) |
|---|--------|-------------------------|------------------------|
| Toplam Sanayi | 129.1 | 9.5 | 13.8 |
| İmalat Sanayi | 129.2 | 10.8 | 16.6 |
| Metalik Olmayan Diğer Mineral Ürünlerin İmalatı | 123.6 | 10.0 | 14.5 |

Ekim ayında imalat sanayi üretim endeksi ise bir önceki yılın aynı ayına göre yüzde 10.8 oranında artarken, metalik olmayan diğer mineral ürünlerin imalatı sektöründeki artış oranı imalat sanayinin yalnızca 0.8 puan altında gerçekleşmiştir.

Grafik 1: Üretim Endeksinin Gelişimi (2005=100)

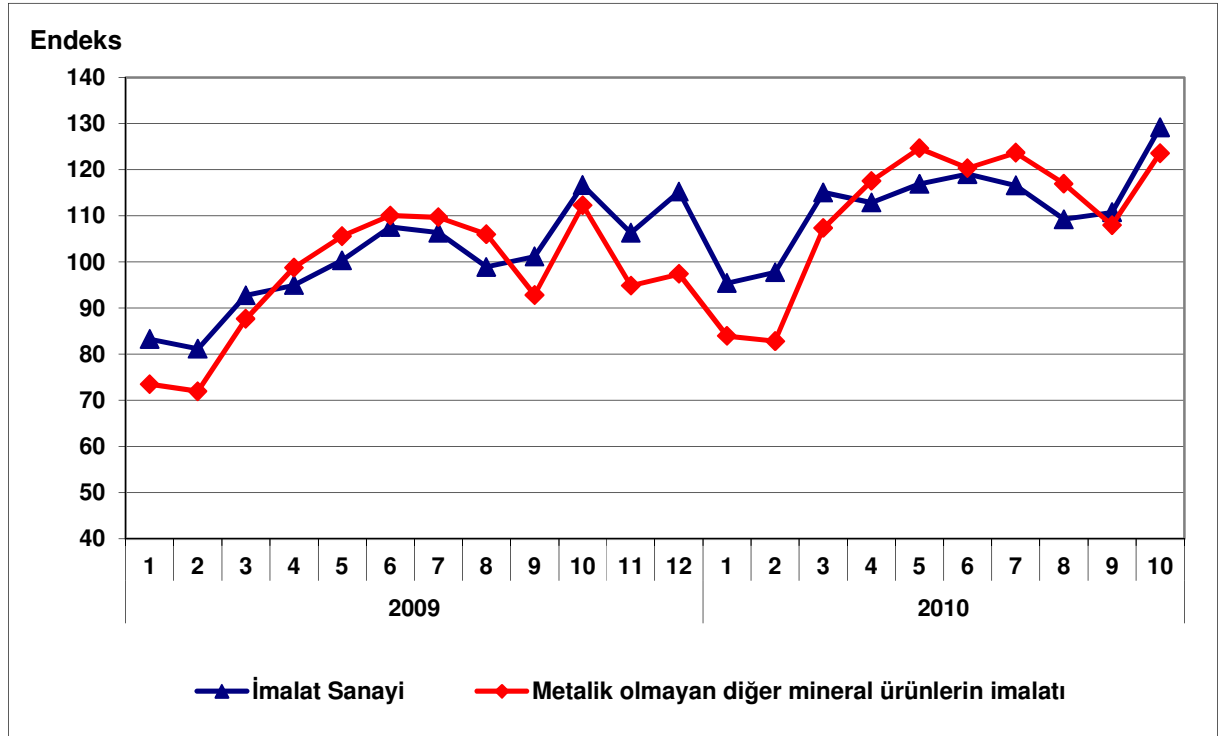

3. Kapasite Kullanım Oranı

2010 yılı Kasım ayında metalik olmayan diğer mineral ürünlerin imalatı sektöründe kapasite kullanım oranı yüzde 79.9 olarak gerçekleşmiştir. Kapasite kullanım oranı, bir önceki yılın aynı ayına göre 9.3 puan artarken, bir önceki aya göre de 0.9 puan artış kaydetmiştir.

Tablo 2: Ekim 2010 Kapasite Kullanım Oranı

| | KKO (%) | Değişim (Puan) (Yıllık) | Değişim (Puan) (Aylık) |
|---|---------|-------------------------|------------------------|
| İmalat Sanayi | 75.7 | 6.5 | 0.6 |
| Metalik olmayan diğer mineral ürünlerin imalatı | 79.9 | 9.3 | 0.9 |

Kasım ayında, imalat sanayi genelinde kapasite kullanım oranı ise yüzde 75.7 seviyesinde gerçekleşerek, yıllık bazda 6.5 puan artmıştır. Böylece, Kasım ayında metalik olmayan diğer mineral ürünlerin imalatı sektöründe kapasite kullanım oranı imalat sanayinin 4.2 puan üzerinde gerçekleşirken, yıllık artış düzeyi de imalat sanayinin 2.8 puan üstünde kalmıştır.

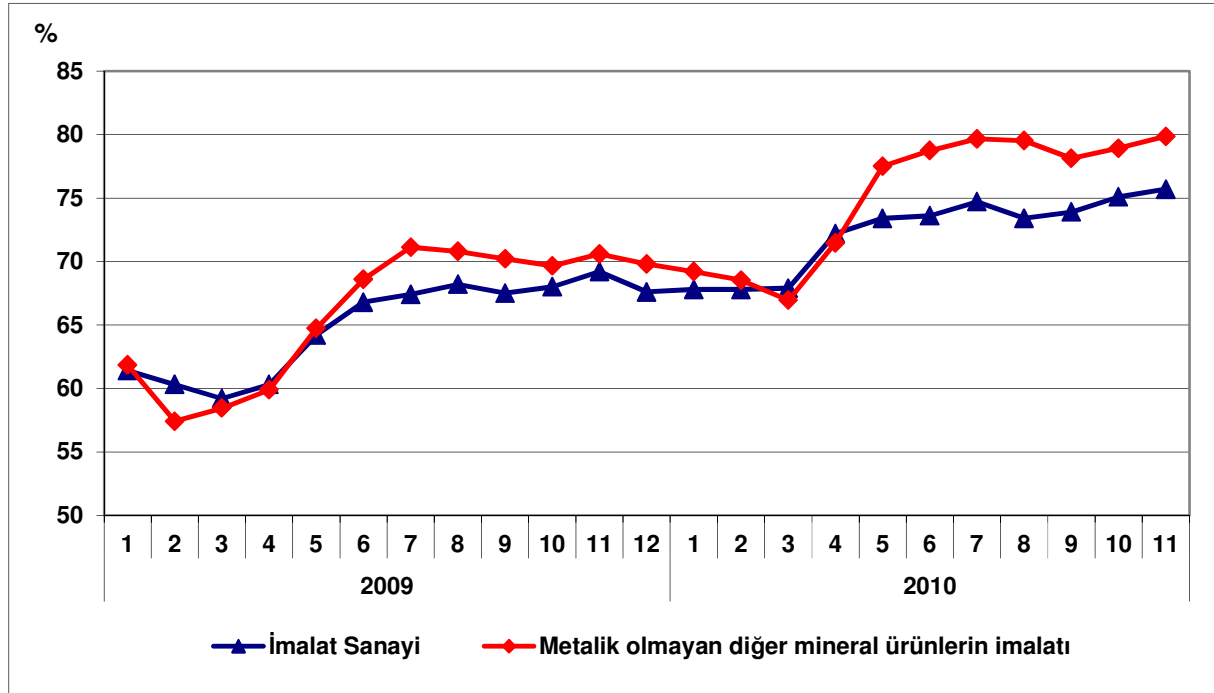
Grafik 2: Kapasite Kullanım Oranının Gelişimi

4. Dış Ticaret

Türkiye İstatistik Kurumu ve Gümrük Müsteşarlığı işbirliği ile oluşturulan geçici dış ticaret verilerine göre; metalik olmayan diğer mineral ürünlerin imalatı sektöründe, 2010 yılı Ekim ayında, 2009 yılının aynı ayına göre ihracat yüzde 2.1 artarak 354.3 milyon dolar, ithalat ise yüzde 6.3 artarak 129.7 milyon dolar olarak gerçekleşmiştir. Aynı dönemde dış ticaret fazlası 225 milyon dolardan 224.6 milyon dolara gerilemiştir.

2009 Ekim ayında yüzde 284.6 olan ihracatın ithalatı karşılama oranı, 2010 Ekim ayında yüzde 273.2'ye gerilemiştir.

Tablo 3: Aylara Göre Dış Ticaret (Değer: 1,000 USD, Değişim: %)

| | Yıl | İhracat (X) | | İthalat (M) | | X-M | | X/M (%) | |
|--------|-----------|-------------|------------|-------------|-------------|-------|-------------|---------|-------|
| | | Değer | Değişim | Değer | Değişim | Değer | Değişim | | |
| SEKTÖR | Ocak-Ekim | 2009 | 3,133,789 | | 915,964 | | 2,217,825 | 342.1 | |
| | | 2010 | 3,324,779 | 6.1 | 1,263,934 | 38.0 | 2,060,846 | -7.1 | 263.1 |
| | Ekim | 2009 | 346,992 | | 121,941 | | 225,051 | | 284.6 |
| | | 2010 | 354,294 | 2.1 | 129,667 | 6.3 | 224,627 | -0.2 | 273.2 |
| İMALAT | Ocak-Ekim | 2009 | 78,127,757 | | 89,112,074 | | -10,984,317 | | 87.7 |
| | | 2010 | 85,921,864 | 10.0 | 115,895,848 | 30.1 | -29,973,984 | 172.9 | 74.1 |
| | Ekim | 2009 | 9,386,209 | | 10,292,773 | | -906,564 | | 91.2 |
| | | 2010 | 10,169,411 | 8.3 | 13,593,916 | 32.1 | -3,424,505 | 277.7 | 74.8 |

Grafik 3: Metalik Olmayan Diğer Mineral Ürünlerin İmalatı Dış Ticareti

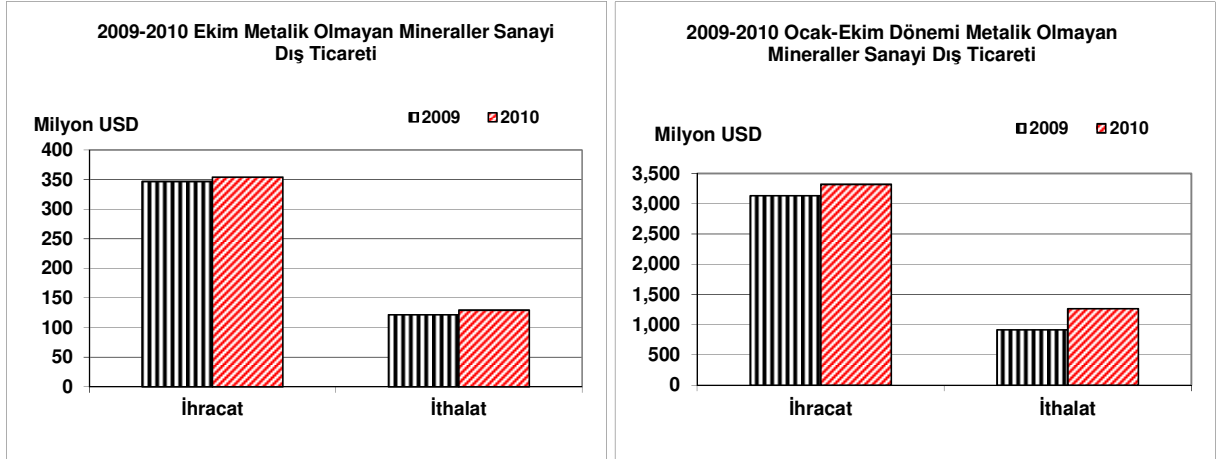

Grafik 4: Metalik Olmayan Diğer Mineral Ürünlerin İmalatı Dış Ticaretinin Gelişimi

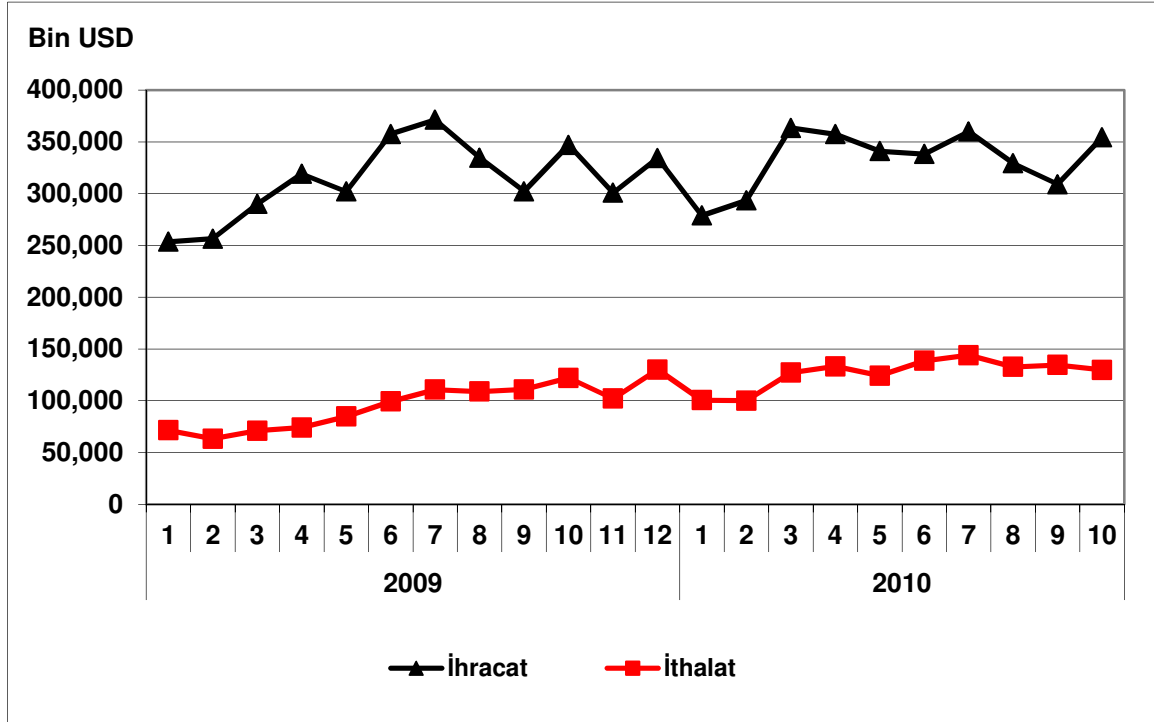

ANA METAL SANAYİİ

Sektör Kodu (NACE): 27

1. Sektöre İlişkin Genel Bilgiler

| | |
|---|--------|
| Sektördeki İşyeri Sayısı (Adet) (2008) | 2,319 |
| İmalat Sanayi İçindeki Payı | %0.72 |
| İmalat Sanayi İçindeki Sırası | 17 |
| Sektörde Ücretli Çalışan Sayısı (Kişi) (2008) | 100,53 |
| İmalat Sanayi İçindeki Payı | %3.94 |
| İmalat Sanayi İçindeki Sırası | 10 |
| Sektör Üretim Değeri (Milyon TL) (2008) | 65,052 |
| İmalat Sanayi İçindeki Payı | %13.63 |
| İmalat Sanayi İçindeki Sırası | 2 |
| Sektör Katma Değeri (Milyon TL) (2008) | 11,206 |
| İmalat Sanayi İçindeki Payı | %11.95 |
| İmalat Sanayi İçindeki Sırası | 1 |

2. Üretim Endeksi

2010 yılı Ekim ayında 2005=100 temel yıllık sanayi üretim endeksi ana metal sanayii sektöründe 123.9 olarak gerçekleşmiştir. Üretim endeksi, bir önceki yılın aynı ayına göre yüzde 10.3 ve bir önceki aya göre yüzde 6.8 oranında artış kaydetmiştir.

Tablo 1: Ekim 2010 Üretim Endeksi (2005=100)

| | Endeks | Değişim (%) (Yıllık) | Değişim (%) (Aylık) |
|-------------------|--------|-------------------------|------------------------|
| Toplam Sanayi | 129.1 | 9.5 | 13.8 |
| İmalat Sanayi | 129.2 | 10.8 | 16.6 |
| Ana Metal Sanayii | 123.9 | 10.3 | 6.8 |

Ekim ayında imalat sanayi üretim endeksi ise bir önceki yılın aynı ayına göre yüzde 10.8 oranında artarken, ana metal sanayii sektöründeki artış oranı imalat sanayininin 0.5 puan altında gerçekleşmiştir.

Grafik 1: Üretim Endeksinin Gelişimi (2005=100)

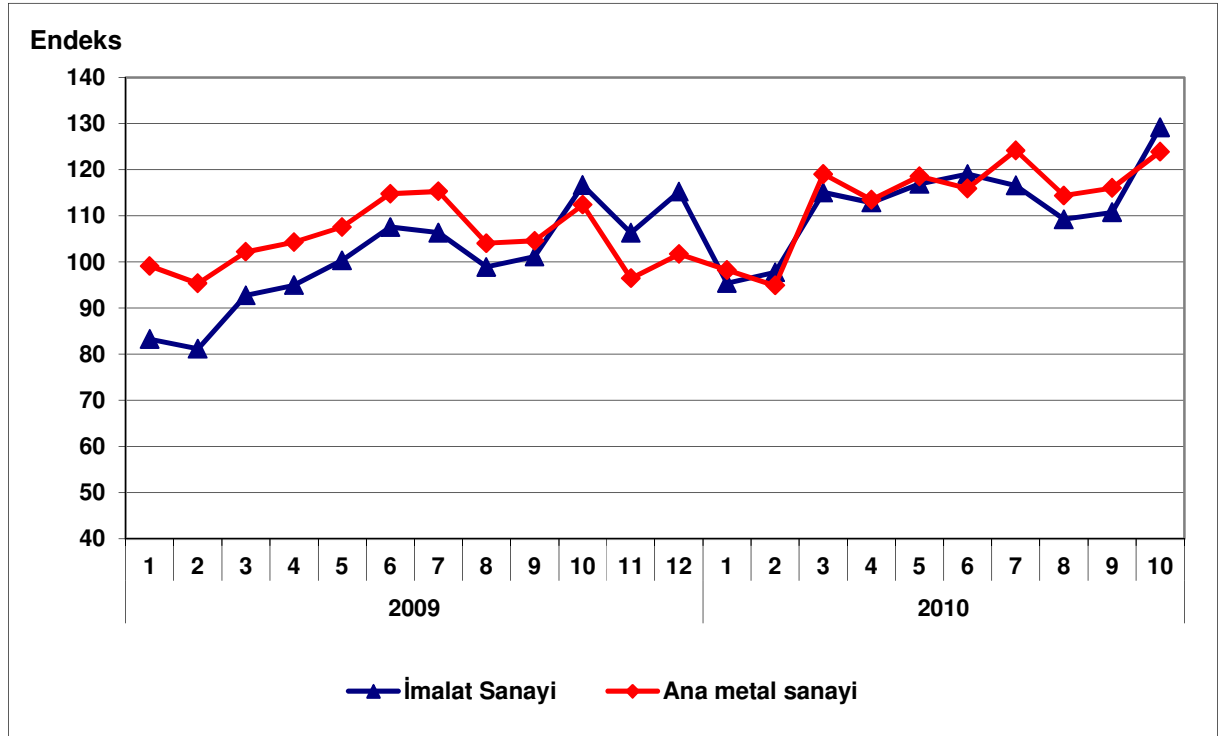

3. Kapasite Kullanım Oranı

2010 yılı Kasım ayında ana metal sanayii sektöründe kapasite kullanım oranı yüzde 78.5 olarak gerçekleşmiştir. Kapasite kullanım oranı, bir önceki yılın aynı ayına göre ve bir önceki aya göre 3.7 puan artış kaydetmiştir.

Tablo 2: Kasım 2010 Kapasite Kullanım Oranı

| | KKO (%) | Değişim (Puan) (Yıllık) | Değişim (Puan) (Aylık) |
|-------------------|---------|----------------------------|---------------------------|
| İmalat Sanayi | 75.7 | 6.5 | 0.6 |
| Ana Metal Sanayii | 78.5 | 3.7 | 3.7 |

Kasım ayında, imalat sanayi genelinde kapasite kullanım oranı ise yüzde 75.7 seviyesinde gerçekleşerek, yıllık bazda 6.5 puan artmıştır. Böylece, Kasım ayında ana metal sanayi sektöründe kapasite kullanım oranı imalat sanayinin 2.8 puan üstünde gerçekleşirken, yıllık artış düzeyi ise imalat sanayinin altında kalmıştır.

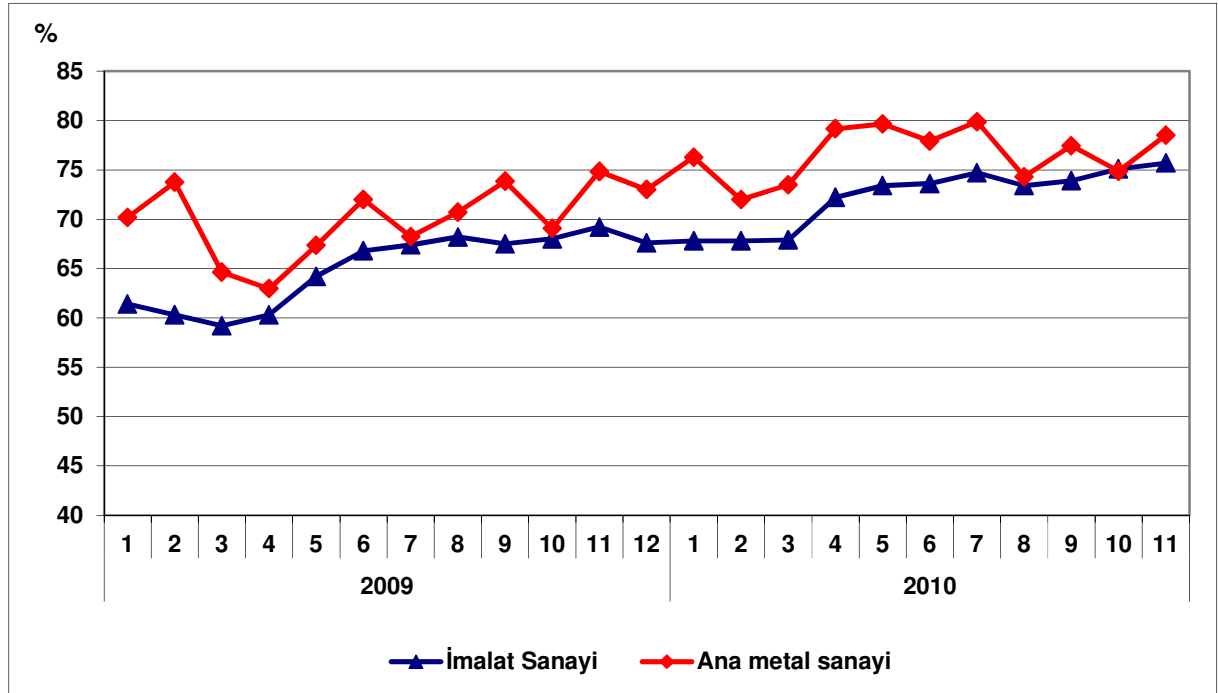
Grafik 2: Kapasite Kullanım Oranının Gelişimi

4. Dış Ticaret

Türkiye İstatistik Kurumu ve Gümrük Müsteşarlığı işbirliği ile oluşturulan geçici dış ticaret verilerine göre; ana metal sanayii sektöründe, 2010 yılı Ekim ayında, 2009 yılının aynı ayına göre ihracat yüzde 24.1 artarak 1.4 milyar dolar, ithalat ise yüzde 36.0 artarak 1.8 milyar dolar olarak gerçekleşmiştir. Aynı dönemde dış ticaret açığı 212 milyon dolardan 425 milyon dolara yükselmiştir.

2009 Ekim ayında yüzde 84 olan ihracatın ithalatı karşılama oranı, 2010 Ekim ayında yüzde 77'ye düşmüştür.

Tablo 3: Aylara Göre Dış Ticaret (Değer: 1,000 USD, Değişim: %)

| | Yıl | İhracat (X) | | İthalat (M) | | X-M | | X/M (%) | |
|--------|-----------|-------------|------------|-------------|-------------|-------|-------------|---------|------|
| | | Değer | Değişim | Değer | Değişim | Değer | Değişim | | |
| SEKTÖR | Ocak-Ekim | 2009 | 12,844,005 | | 10,840,657 | | 2,003,348 | 118.5 | |
| | | 2010 | 11,970,539 | -6.8 | 15,367,794 | 41.8 | -3,397,254 | -269.6 | 77.9 |
| | Ekim | 2009 | 1,143,351 | | 1,355,654 | | -212,303 | | 84.3 |
| | | 2010 | 1,418,815 | 24.1 | 1,843,696 | 36.0 | -424,880 | 100.1 | 77.0 |
| İMALAT | Ocak-Ekim | 2009 | 78,127,757 | | 89,112,074 | | -10,984,317 | | 87.7 |
| | | 2010 | 85,921,864 | 10.0 | 115,895,848 | 30.1 | -29,973,984 | 172.9 | 74.1 |
| | Ekim | 2009 | 9,386,209 | | 10,292,773 | | -906,564 | | 91.2 |
| | | 2010 | 10,169,411 | 8.3 | 13,593,916 | 32.1 | -3,424,505 | 277.7 | 74.8 |

Grafik 3: Ana Metal Sanayii İmalatı Dış Ticareti

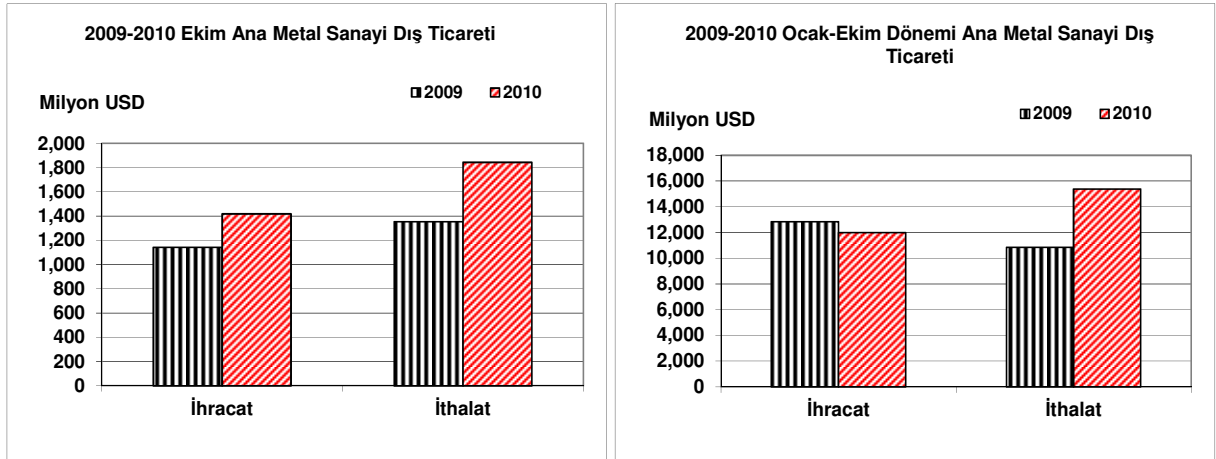

Grafik 4: Ana Metal Sanayii Dış Ticaretinin Gelişimi

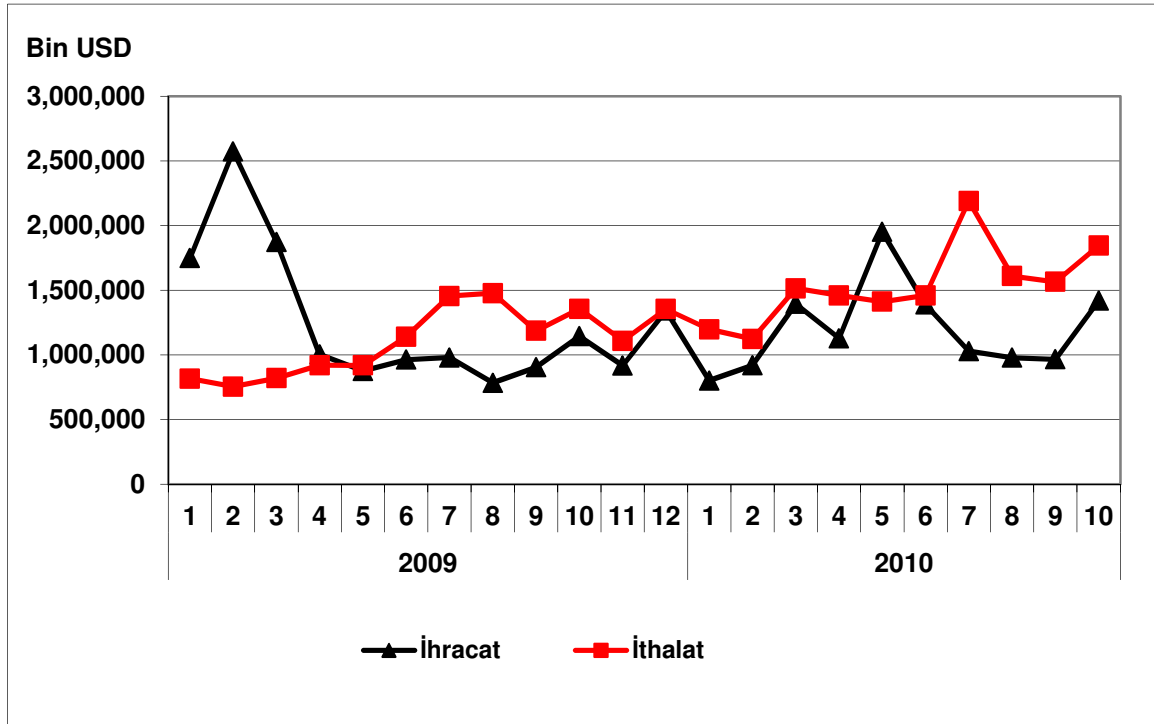

METAL EŞYA SANAYİİ (Makine ve Teçhizatı Hariç)

Sektör Kodu (NACE): 28

1. Sektöre İlişkin Genel Bilgiler

| | |
|---|---------|
| Sektördeki İşyeri Sayısı (Adet) (2008) | 50,902 |
| İmalat Sanayi İçindeki Payı | %15.82 |
| İmalat Sanayi İçindeki Sırası | 1 |
| Sektörde Ücretli Çalışan Sayısı (Kişi) (2008) | 182,541 |
| İmalat Sanayi İçindeki Payı | %7.19 |
| İmalat Sanayi İçindeki Sırası | 5 |
| Sektör Üretim Değeri (Milyon TL) (2008) | 23,333 |
| İmalat Sanayi İçindeki Payı | %4.89 |
| İmalat Sanayi İçindeki Sırası | 10 |
| Sektör Katma Değeri (Milyon TL) (2008) | 4,852 |
| İmalat Sanayi İçindeki Payı | %5.17 |
| İmalat Sanayi İçindeki Sırası | 9 |

2. Üretim Endeksi

2010 yılı Ekim ayında 2005=100 temel yıllık sanayi üretim endeksi metal eşya sektöründe 123 olarak gerçekleşmiştir. Üretim endeksi, bir önceki yılın aynı ayına göre yüzde 13.9, bir önceki aya göre ise yüzde 15.3 oranında artış kaydetmiştir.

Tablo 1: Ekim 2010 Üretim Endeksi (2005=100)

| | Endeks | Değişim (%) (Yıllık) | Değişim (%) (Aylık) |
|-------------------|--------|-------------------------|------------------------|
| Toplam Sanayi | 129.1 | 9.5 | 13.8 |
| İmalat Sanayi | 129.2 | 10.8 | 16.6 |
| Metal Eşya Sanayi | 123.0 | 13.9 | 15.3 |

Ekim ayında imalat sanayi üretim endeksi ise bir önceki yılın aynı ayına göre yüzde 10.8 oranında artarken, metal eşya sektöründeki artış oranı imalat sanayi artış oranınının 3.1 puan üstünde gerçekleşmiştir.

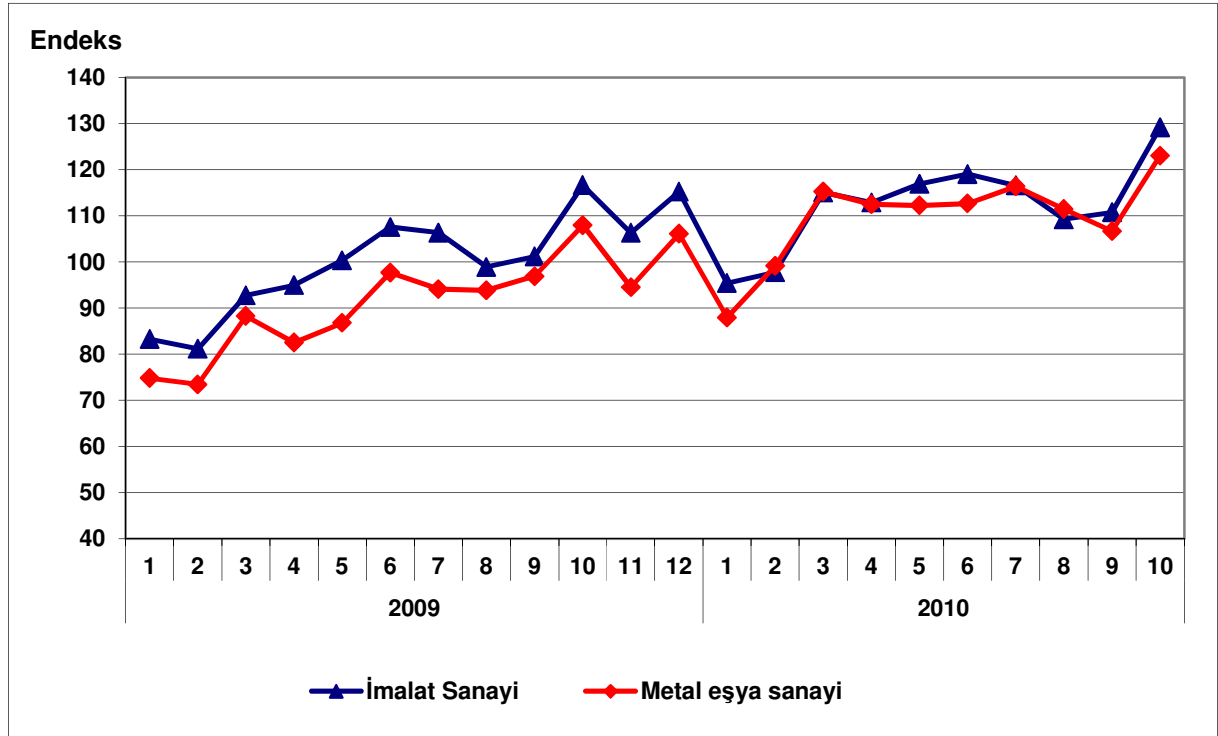
Grafik 1: Üretim Endeksinin Gelişimi (2005=100)

3. Kapasite Kullanım Oranı

2010 yılı Kasım ayında metal eşya sektöründe kapasite kullanım oranı yüzde 67.2 olarak gerçekleşmiştir. Kapasite kullanım oranı, bir önceki yılın aynı ayına göre 6.2 puan artarken, bir önceki aya göre ise 1 puan gerileme kaydetmiştir.

Tablo 2: Kasım 2010 Kapasite Kullanım Oranı

| | KKO (%) | Değişim (Puan) (Yıllık) | Değişim (Puan) (Aylık) |
|-------------------|---------|----------------------------|---------------------------|
| İmalat Sanayi | 75.7 | 6.5 | 0.6 |
| Metal Eşya Sanayi | 67.2 | 6.2 | -1.0 |

Kasım ayında, imalat sanayi genelinde kapasite kullanım oranı ise yüzde 75.7 seviyesinde gerçekleşerek, yıllık bazda 6.5 puan artmıştır. Böylece, Kasım ayında metal eşya sektöründeki kapasite kullanım oranı imalat sanayinin 8.5 puan altında kalırken, yıllık artış düzeyi de imalat sanayinin altında gerçekleşmiştir.

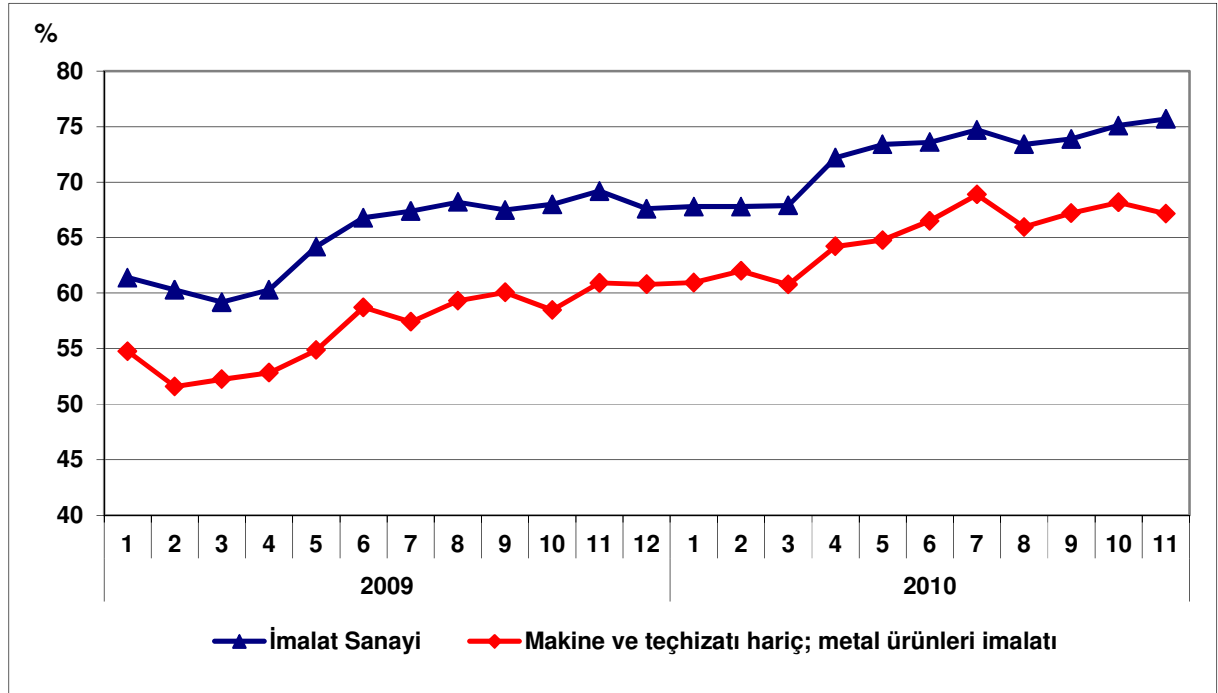
Grafik 2: Kapasite Kullanım Oranının Gelişimi

4. Dış Ticaret

Türkiye İstatistik Kurumu ve Gümrük Müsteşarlığı işbirliği ile oluşturulan geçici dış ticaret verilerine göre; metal eşya sektöründe, 2010 yılı Ekim ayında, 2009 yılının aynı ayına göre ihracat yüzde 2.7 artarak 466.6 milyon dolar, ithalat ise yüzde 25.4 artarak 277.6 milyon dolar olarak gerçekleşmiştir. Aynı dönemde sektörün dış ticaret fazlası yüzde 18.9 azalarak 188.9 milyon dolar olmuştur .

2009 Ekim ayında yüzde 205 olan ihracatın ithalatı karşılama oranı, 2010 Ekim ayında yüzde 168'e gerilemiştir.

Tablo 3: Aylara Göre Dış Ticaret (Değer: 1,000 USD, Değişim: %)

| | Yıl | İhracat (X) | | İthalat (M) | | X-M | | X/M (%) | |
|--------|-----------|-------------|------------|-------------|-------------|-------|-------------|---------|-------|
| | | Değer | Değişim | Değer | Değişim | Değer | Değişim | | |
| SEKTÖR | Ocak-Ekim | 2009 | 3,633,100 | | 2,141,589 | | 1,491,511 | 169.6 | |
| | | 2010 | 4,036,698 | 11.1 | 2,572,392 | 20.1 | 1,464,306 | -1.8 | 156.9 |
| | Ekim | 2009 | 454,405 | | 221,486 | | 232,918 | | 205.2 |
| | | 2010 | 466,574 | 2.7 | 277,645 | 25.4 | 188,929 | -18.9 | 168.0 |
| İMALAT | Ocak-Ekim | 2009 | 78,127,757 | | 89,112,074 | | -10,984,317 | | 87.7 |
| | | 2010 | 85,921,864 | 10.0 | 115,895,848 | 30.1 | -29,973,984 | 172.9 | 74.1 |
| | Ekim | 2009 | 9,386,209 | | 10,292,773 | | -906,564 | | 91.2 |
| | | 2010 | 10,169,411 | 8.3 | 13,593,916 | 32.1 | -3,424,505 | 277.7 | 74.8 |

Grafik 3: Metal Eşya İmalatı Dış Ticareti

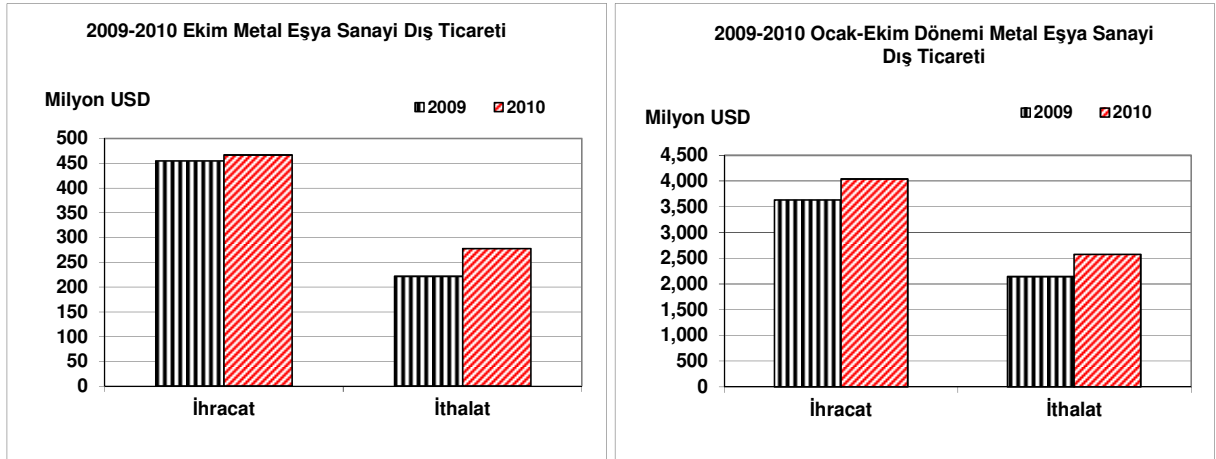

Grafik 4: Dış Ticaretin Gelişimi

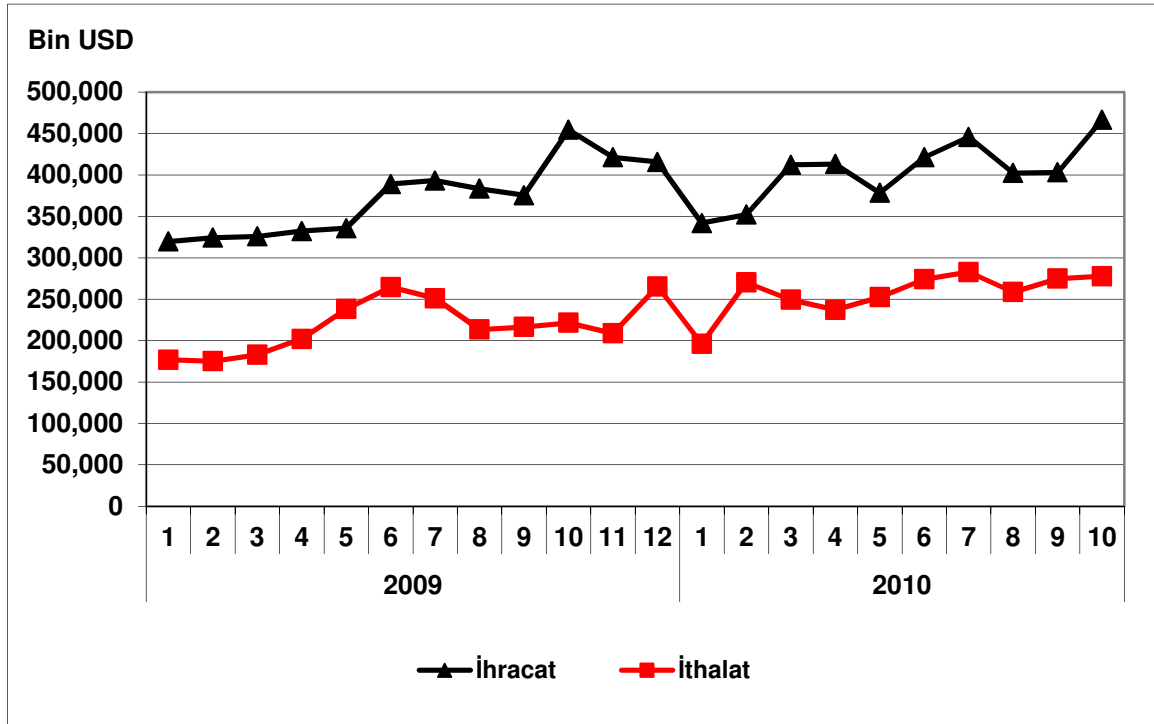

BAŞKA YERDE SINIFLANDIRILMAMIŞ (BYS) MAKİNE VE TEÇHİZAT İMALATI

Sektör Kodu (NACE): 29

1. Sektöre İlişkin Genel Bilgiler

| | |
|---|---------|
| Sektördeki İşyeri Sayısı (Adet) (2008) | 22.046 |
| İmalat Sanayi İçindeki Payı | 6,85% |
| İmalat Sanayi İçindeki Sırası | 7 |
| Sektörde Ücretli Çalışan Sayısı (Kişi) (2008) | 232.978 |
| İmalat Sanayi İçindeki Payı | 8,15% |
| İmalat Sanayi İçindeki Sırası | 4 |
| Sektör Üretim Değeri (Milyon TL) (2008) | 31.436 |
| İmalat Sanayi İçindeki Payı | 6,59% |
| İmalat Sanayi İçindeki Sırası | 5 |
| Sektör Katma Değeri (Milyon TL) (2008) | 7.482 |
| İmalat Sanayi İçindeki Payı | 7,98% |
| İmalat Sanayi İçindeki Sırası | 5 |

2. Üretim Endeksi

2010 yılı Ekim ayında 2005=100 temel yıllık sanayi üretim endeksi b.y.s. makine ve teçhizat imalatı sektöründe 150.9 olarak gerçekleşmiştir. Sektör üretim endeksi, bir önceki yılın aynı ayına göre yüzde 32.0, bir önceki aya göre de yüzde 21.3 oranında artış kaydetmiştir.

Tablo 1: Ekim 2010 Üretim Endeksi (2005=100)

| | Endeks | Değişim (%) (Yıllık) | Değişim (%) (Aylık) |
|-----------------------------------|--------|-------------------------|------------------------|
| Toplam Sanayi | 129.1 | 9.5 | 13.8 |
| İmalat Sanayi | 129.2 | 10.8 | 16.6 |
| B.Y.S. Makine ve Teçhizat İmalatı | 150.9 | 32.0 | 21.3 |

Ekim ayında imalat sanayi üretim endeksi ise bir önceki yılın aynı ayına göre yüzde 10,8 oranında artarken, b.y.s. makine ve teçhizat imalatı sektöründeki artış oranı imalat sanayinin üzerinde gerçekleşmiştir.

Grafik 1: Üretim Endeksinin Gelişimi (2005=100)

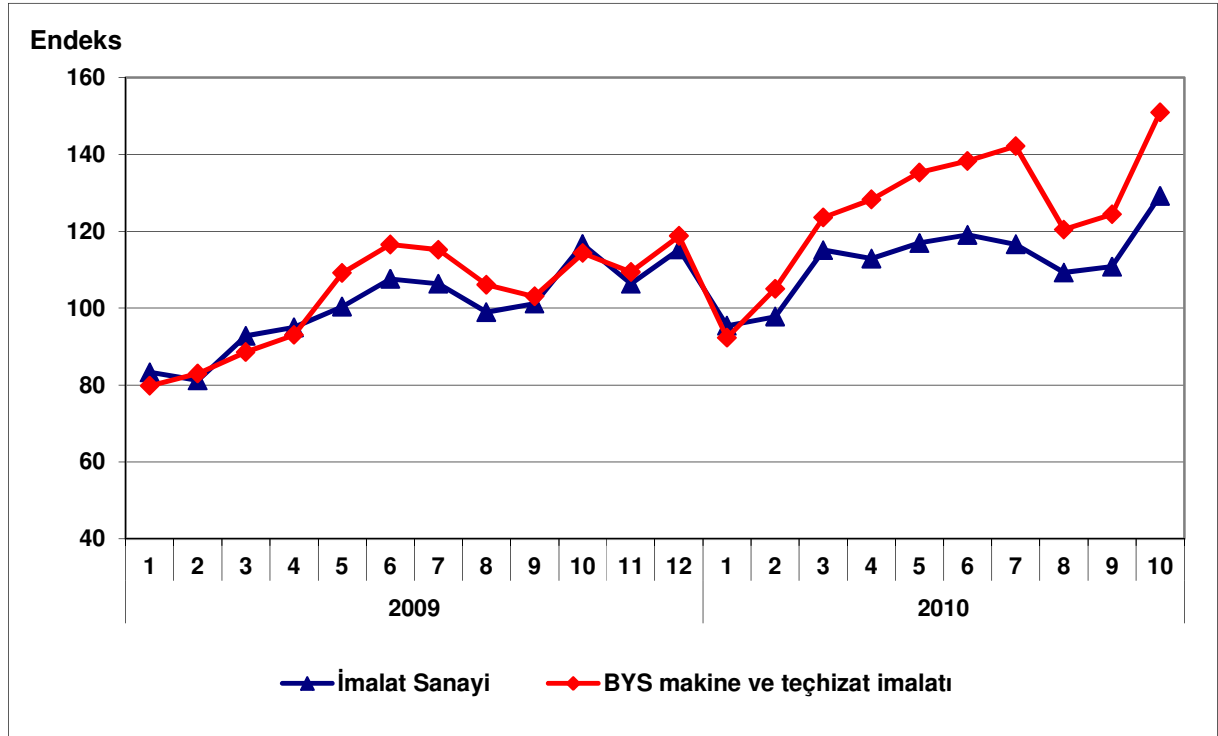

3. Kapasite Kullanım Oranı

2010 yılı Kasım ayında b.y.s. makine ve teçhizat imalatı sektöründe kapasite kullanım oranı yüzde 72.0 olarak gerçekleşmiştir. Kapasite kullanım oranı, bir önceki yılın aynı ayına göre 7.4 puan artarken, bir önceki aya göre 1.3 puan düşüş kaydetmiştir.

Tablo 2: Kasım 2010 Kapasite Kullanım Oranı

| | KKO (%) | Değişim (Puan) (Yıllık) | Değişim (Puan) (Aylık) |
|-----------------------------------|---------|-------------------------|------------------------|
| İmalat Sanayi | 75.7 | 6.5 | 0.6 |
| B.Y.S. Makine ve Teçhizat İmalatı | 72.0 | 7.4 | -1.3 |

Kasım ayında, imalat sanayi genelinde kapasite kullanım oranı ise yüzde 75.7 seviyesinde gerçekleşerek, yıllık bazda 6.5 puan artmıştır. Böylece, Kasım ayında b.y.s. makine ve teçhizat imalatı sektöründeki kapasite kullanım oranı imalat sanayinin 3.7 puan altında kalırken, yıllık artış düzeyi ise imalat sanayinin üstünde gerçekleşmiştir.

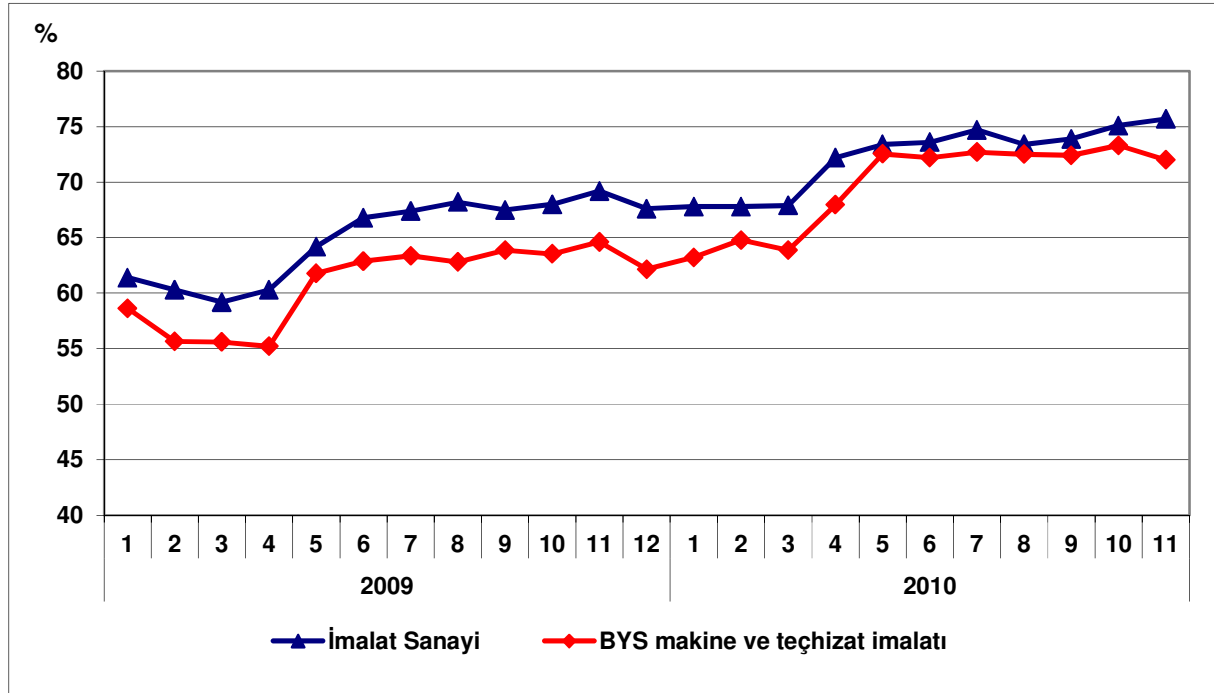
Grafik 2: Kapasite Kullanım Oranının Gelişimi

4. Dış Ticaret

TÜİK ve Gümrük Müsteşarlığı işbirliği ile oluşturulan geçici dış ticaret verilerine göre; b.y.s. makine ve teçhizat imalatı sektöründe, 2010 yılı Ekim ayında, 2009 yılının aynı ayına göre ihracat yüzde 10.0 artarak 853 milyon dolar, ithalat ise yüzde 25.2 artarak 1.321 milyon dolar olarak gerçekleşmiştir. Aynı dönemde dış ticaret açığı 280 milyondan 468 milyona yükselmiştir.

2009 Ekim ayında yüzde 73 olan ihracatın ithalatı karşılama oranı, 2010 Ekim ayında yüzde 65'e düşmüştür.

Tablo 3: Aylara Göre Dış Ticaret (Değer: Bin USD, Değişim: %)

| | Yıl | İhracat (X) | | İthalat (M) | | X-M | | X/M (%) |
|--------|-----------|-------------|------------|-------------|-------------|-------|-------------|---------|
| | | Değer | Değişim | Değer | Değişim | Değer | Değişim | |
| SEKTÖR | Ocak-Ekim | 2009 | 6,554,101 | | 10,164,004 | | -3,609,902 | 64.5 |
| | | 2010 | 7,387,645 | 12.7 | 12,432,174 | 22.3 | -5,044,529 | 39.7 |
| | Ekim | 2009 | 775,164 | | 1,054,871 | | -279,707 | 73.5 |
| | | 2010 | 852,956 | 10.0 | 1,320,882 | 25.2 | -467,926 | 67.3 |
| İMALAT | Ocak-Ekim | 2009 | 78,127,757 | | 89,112,074 | | -10,984,317 | 87.7 |
| | | 2010 | 85,921,864 | 10.0 | 115,895,848 | 30.1 | -29,973,984 | 172.9 |
| | Ekim | 2009 | 9,386,209 | | 10,292,773 | | -906,564 | 91.2 |
| | | 2010 | 10,169,411 | 8.3 | 13,593,916 | 32.1 | -3,424,505 | 277.7 |

Grafik 3: B.Y.S. Makine ve Teçhizat İmalatı Dış Ticareti

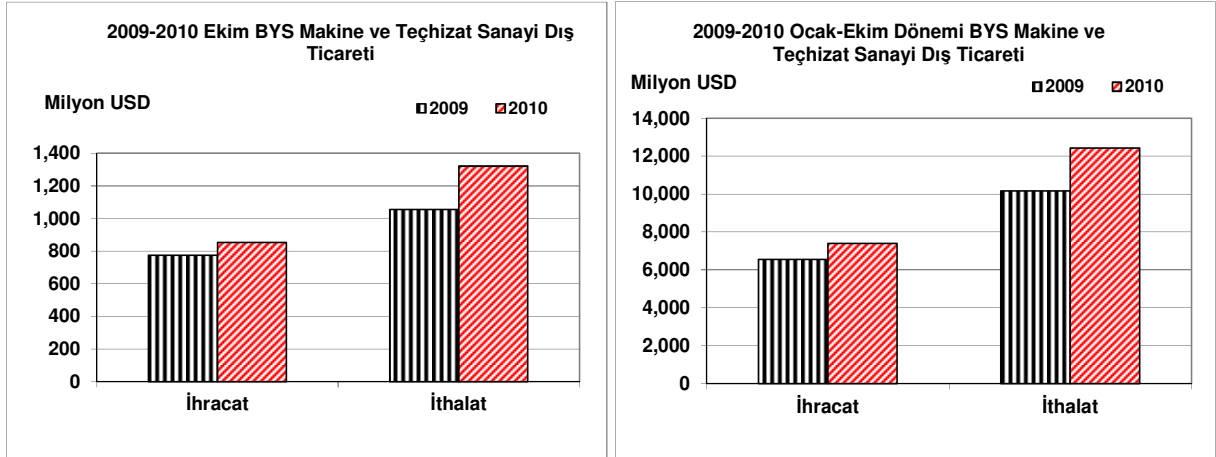

Grafik 4: Dış Ticaretin Gelişimi

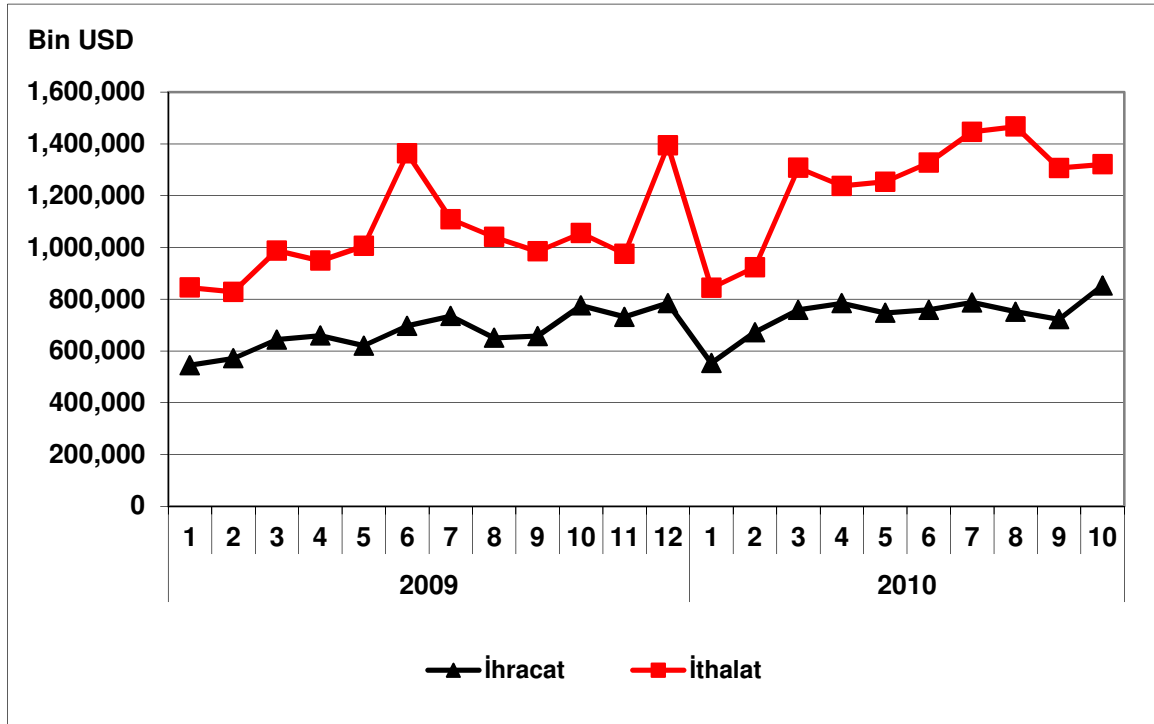

BÜRO, MUHASEBE VE BİLGİ İŞLEM MAKİNELERİ İMALATI

Sektör Kodu (NACE): 30

1. Sektöre İlişkin Genel Bilgiler

| | |
|---|-------|
| Sektördeki İşyeri Sayısı (Adet) (2008) | 19 |
| İmalat Sanayi İçindeki Payı | %0.01 |
| İmalat Sanayi İçindeki Sırası | 23 |
| Sektörde Ücretli Çalışan Sayısı (Kişi) (2008) | 1,144 |
| İmalat Sanayi İçindeki Payı | %0.05 |
| İmalat Sanayi İçindeki Sırası | 23 |
| Sektör Üretim Değeri (Milyon TL) (2008) | 1,046 |
| İmalat Sanayi İçindeki Payı | %0.22 |
| İmalat Sanayi İçindeki Sırası | 22 |
| Sektör Katma Değeri (Milyon TL) (2008) | 95 |
| İmalat Sanayi İçindeki Payı | %0.10 |
| İmalat Sanayi İçindeki Sırası | 22 |

2. Üretim Endeksi

2010 yılı Ekim ayında 2005=100 temel yıllık sanayi üretim endeksi büro, muhasebe ve bilgi işlem makineleri imalatı sektöründe 111.2 olarak gerçekleşmiştir. Üretim endeksi, bir önceki yılın aynı ayına göre yüzde 44.7, bir önceki aya göre ise yüzde 2.3 oranında artış kaydetmiştir.

Tablo 1: Ekim 2010 Üretim Endeksi (2005=100)

| | Endeks | Değişim (%) (Yıllık) | Değişim (%) (Aylık) |
|--|--------|-------------------------|------------------------|
| Toplam Sanayi | 129.1 | 9.5 | 13.8 |
| İmalat Sanayi | 129.2 | 10.8 | 16.6 |
| Büro, Muhasebe ve Bilgi İşlem Makineleri İmalatı | 111.2 | 44.7 | 2.3 |

Ekim ayında imalat sanayi üretim endeksi bir önceki yılın aynı ayına göre yüzde 10.8 oranında artarken, büro, muhasebe ve bilgi işlem makineleri sektöründeki artış oranı aynı dönemde imalat sanayinin 33.9 puan üzerinde gerçekleşmiştir.

Grafik 1: Üretim Endeksinin Gelişimi (2005=100)

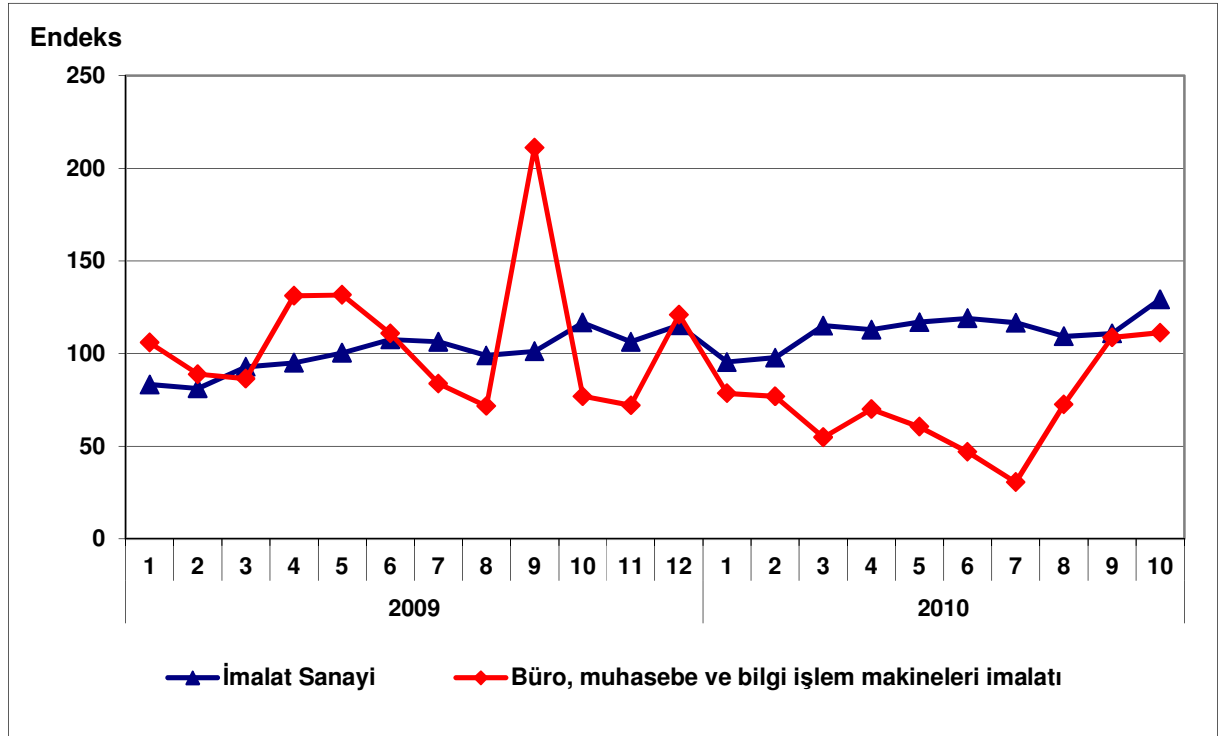

3. Kapasite Kullanım Oranı

2010 yılı Kasım ayında büro, muhasebe ve bilgi işlem makineleri sektöründe kapasite kullanım oranı yüzde 45.0 olarak gerçekleşmiştir. Kapasite kullanım oranı, bir önceki yılın aynı ayına göre 15.5 puan, bir önceki aya göre ise 8.5 puan azalış kaydetmiştir.

Tablo 2: Kasım 2010 Kapasite Kullanım Oranı

| | KKO (%) | Değişim (Puan) (Yıllık) | Değişim (Puan) (Aylık) |
|--|---------|----------------------------|---------------------------|
| İmalat Sanayi | 75.7 | 6.5 | 0.6 |
| Büro, Muhasebe ve Bilgi İşlem Makineleri İmalatı | 45.0 | -15.5 | -8.5 |

Kasım ayında, imalat sanayi genelinde kapasite kullanım oranı ise yüzde 75.7 seviyesinde gerçekleşerek, yıllık bazda 6.5 puan artmıştır. Böylece, Kasım ayında büro, muhasebe ve bilgi işlem makineleri sektöründe kapasite kullanım oranı imalat sanayinin 30.7 puan altında kalırken, yıllık değişim düzeyi de imalat sanayinin altında gerçekleşmiştir.

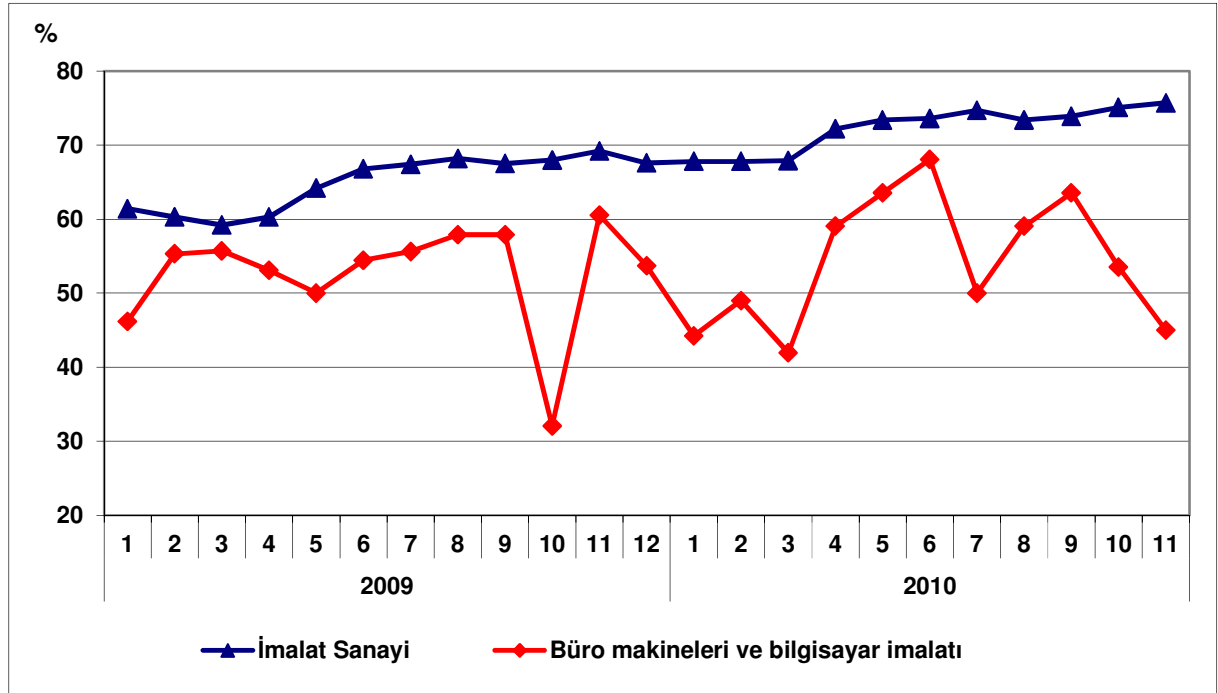
Grafik 2: Kapasite Kullanım Oranının Gelişimi

4. Dış Ticaret

Türkiye İstatistik Kurumu ve Gümrük Müsteşarlığı işbirliği ile oluşturulan geçici dış ticaret verilerine göre; büro, muhasebe ve bilgi işlem makineleri sektöründe, 2010 yılı Ekim ayında, 2009 yılının aynı ayına göre ihracat yüzde 15.5 artarak 12 milyon dolar, ithalat ise yüzde 30.9 artarak 315 milyon dolar olarak gerçekleşmiştir. Aynı dönemde 231 milyon dolar olan dış ticaret açığı 304 milyona çıkmıştır.

2009 Ekim ayında yüzde 4.2 olan ihracatın ithalatı karşılama oranı, 2010 Ekim ayında yüzde 3.7 olmuştur.

Tablo 3: Aylara Göre Dış Ticaret (Değer: 1,000 USD, Değişim: %)

| | Yıl | İhracat (X) | | İthalat (M) | | X-M | | X/M (%) |
|--------|-----------|-------------|------------|-------------|-------------|-------|-------------|---------|
| | | Değer | Değişim | Değer | Değişim | Değer | Değişim | |
| SEKTÖR | Ocak-Ekim | 2009 | 79,803 | | 1,959,066 | | -1,879,263 | 4.1 |
| | | 2010 | 107,654 | 34.9 | 2,379,349 | 21.5 | -2,271,696 | 20.9 |
| | Ekim | 2009 | 10,039 | | 240,983 | | -230,944 | 4.2 |
| | | 2010 | 11,600 | 15.6 | 315,461 | 30.9 | -303,860 | 31.6 |
| İMALAT | Ocak-Ekim | 2009 | 78,127,757 | | 89,112,074 | | -10,984,317 | 87.7 |
| | | 2010 | 85,921,864 | 10.0 | 115,895,848 | 30.1 | -29,973,984 | 172.9 |
| | Ekim | 2009 | 9,386,209 | | 10,292,773 | | -906,564 | 91.2 |
| | | 2010 | 10,169,411 | 8.3 | 13,593,916 | 32.1 | -3,424,505 | 277.7 |

Grafik 3: Büro, Muhasebe ve Bilgi İşlem Makineleri İmalatı Dış Ticareti

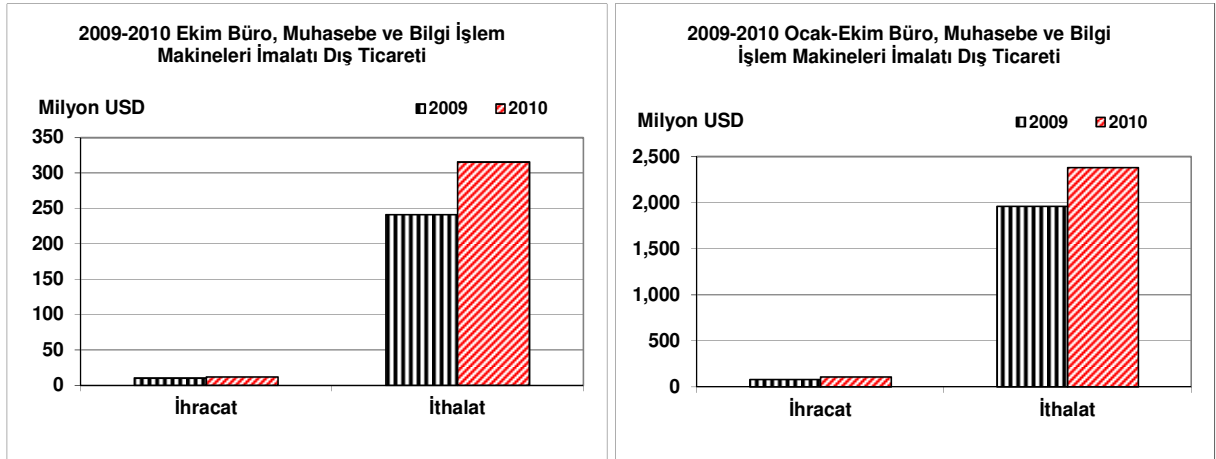

Grafik 4: Büro, Muhasebe ve Bilgi İşlem Makineleri İmalatı Dış Ticaretinin Gelişimi

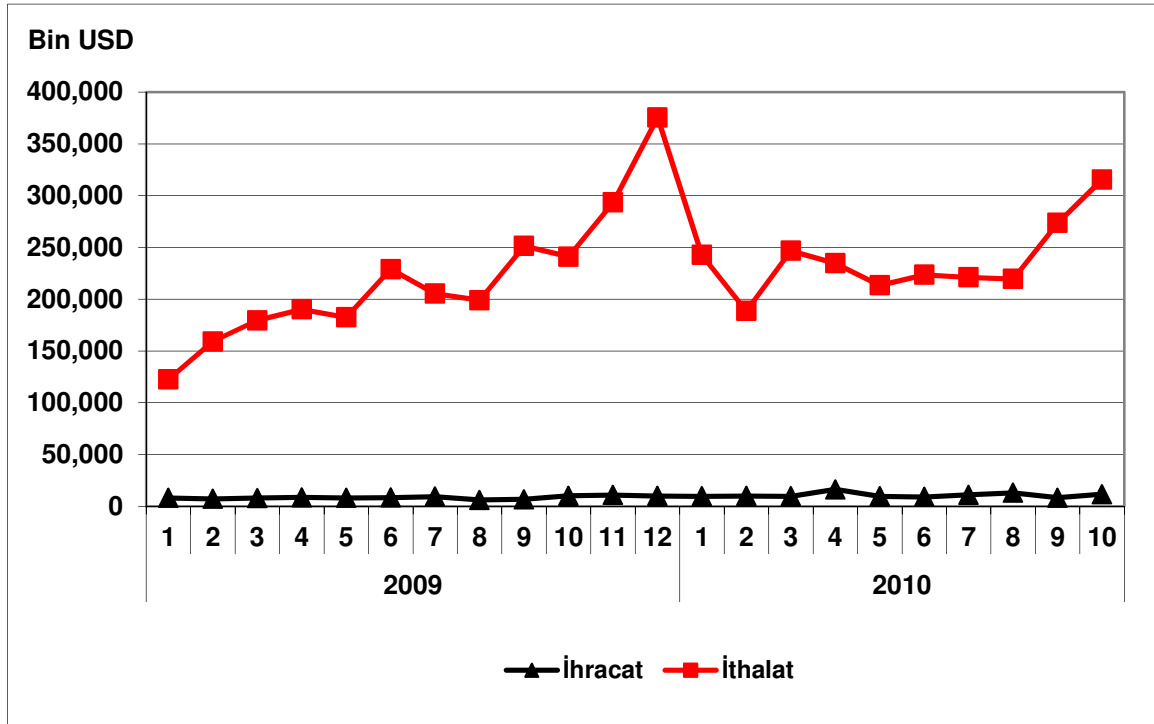

BAŞKA YERDE SINIFLANDIRILMAMIŞ ELEKTRİKLİ MAKİNE VE CİHAZLARIN İMALATI

Sektör Kodu (NACE): 31

1. Sektöre İlişkin Genel Bilgiler

| | |
|---|--------|
| Sektördeki İşyeri Sayısı (Adet) (2008) | 5,923 |
| İmalat Sanayi İçindeki Payı | %1.84 |
| İmalat Sanayi İçindeki Sırası | 12 |
| Sektörde Ücretli Çalışan Sayısı (Kişi) (2008) | 75,651 |
| İmalat Sanayi İçindeki Payı | %2.98 |
| İmalat Sanayi İçindeki Sırası | 12 |
| Sektör Üretim Değeri (Milyon TL) (2008) | 16,207 |
| İmalat Sanayi İçindeki Payı | %3.40 |
| İmalat Sanayi İçindeki Sırası | 12 |
| Sektör Katma Değeri (Milyon TL) (2008) | 3,564 |
| İmalat Sanayi İçindeki Payı | %3.80 |
| İmalat Sanayi İçindeki Sırası | 11 |

2. Üretim Endeksi

2010 yılı Ekim ayında 2005=100 temel yıllık sanayi üretim endeksi b.y.s elektrikli makine ve cihazların imalatı sektöründe 178.3 olarak gerçekleşmiştir. Üretim endeksi, bir önceki yılın aynı ayına göre yüzde 14.6, bir önceki aya göre de yüzde 5.9 oranında artış göstermiştir.

Tablo 1: Ekim 2010 Üretim Endeksi (2005=100)

| | Endeks | Değişim (%) (Yıllık) | Değişim (%) (Aylık) |
|---|--------|-------------------------|------------------------|
| Toplam Sanayi | 129.1 | 9.5 | 13.8 |
| İmalat Sanayi | 129.2 | 10.8 | 16.6 |
| B.y.s elektrikli makine ve cihazların imalatı | 178.3 | 14.6 | 5.9 |

Ekim ayında imalat sanayi üretim endeksi ise bir önceki yılın aynı ayına göre yüzde 10.8 oranında artarken, başka yerde sınıflandırılmamış elektrikli makine ve cihazların imalatı sektöründeki artış, imalat sanayindeki artıştan daha büyük olmuştur.

Grafik 1: Üretim Endeksinin Gelişimi (2005=100)

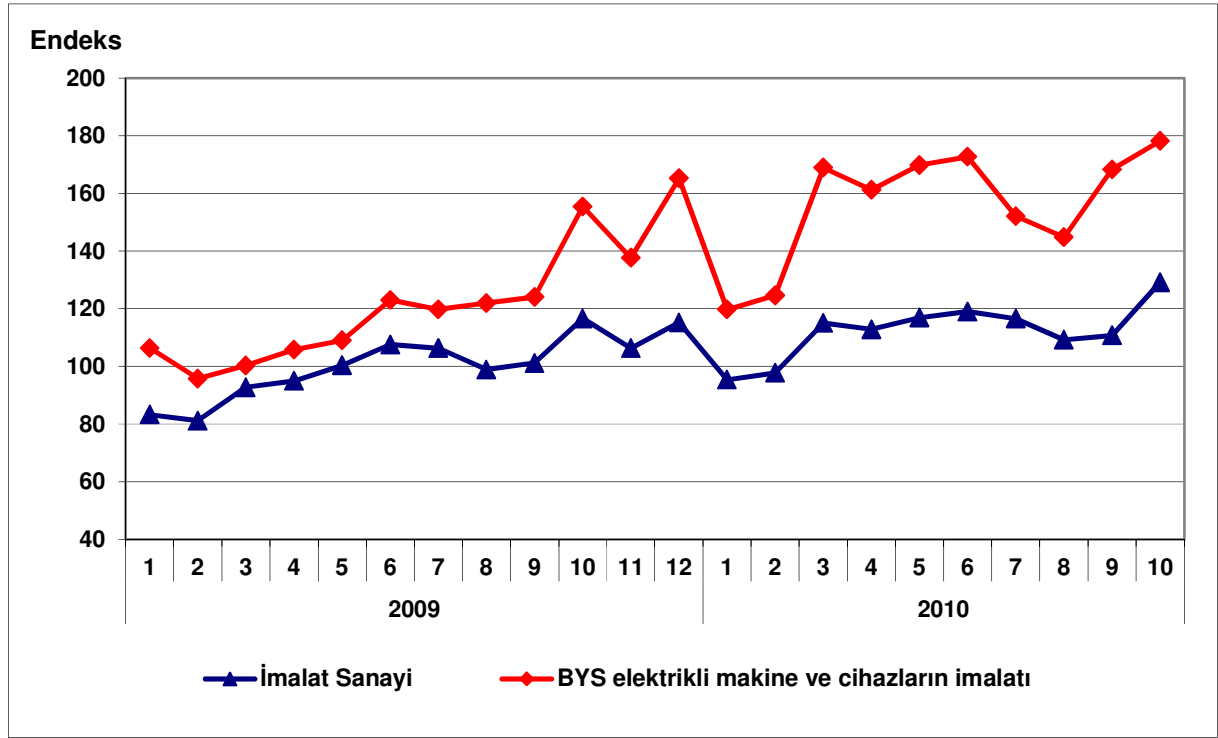

3. Kapasite Kullanım Oranı

2010 yılı Kasım ayında b.y.s elektrikli makine ve cihazların imalatı sektöründe kapasite kullanım oranı yüzde 76.3 olarak gerçekleşmiştir. Kapasite kullanım oranı bir önceki yılın aynı ayına göre 11.6 puan artarken, bir önceki aya göre 0.3 puan azalmıştır.

Tablo 2: Kasım 2010 Kapasite Kullanım Oranı

| | KKO (%) | Değişim (Puan) (Yıllık) | Değişim (Puan) (Aylık) |
|---|---------|-------------------------|------------------------|
| İmalat Sanayi | 75.7 | 6.5 | 0.6 |
| B.y.s elektrikli makine ve cihazların imalatı | 76.3 | 11.6 | -0.3 |

Kasım ayında, imalat sanayi genelinde kapasite kullanım oranı ise yüzde 75.7 seviyesinde gerçekleşerek, yıllık bazda 6.5 puan artmıştır. Böylece, Kasım ayında b.y.s elektrikli makine ve cihazların imalatı sektörü kapasite kullanım oranındaki yıllık artış, imalat sanayindeki artıştan daha fazla olmuştur.

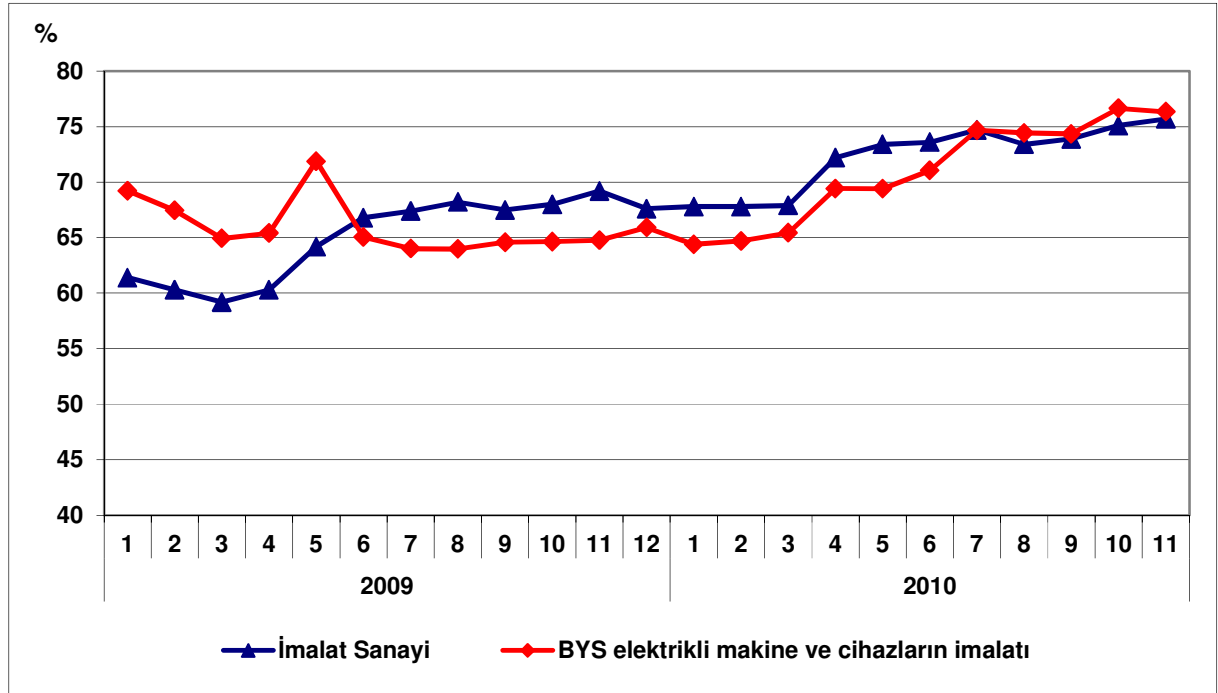
Grafik 2: Kapasite Kullanım Oranının Gelişimi

4. Dış Ticaret

Türkiye İstatistik Kurumu ve Gümrük Müsteşarlığı işbirliği ile oluşturulan geçici dış ticaret verilerine göre; b.y.s elektrikli makine ve cihazların imalatı sektöründe, 2010 yılı Ekim ayında, 2009 yılının aynı ayına göre ihracat yüzde 9.9 oranında bir artışla 466 milyon dolar, ithalat ise yüzde 10.5 oranında bir artışla 746 milyon dolar olarak gerçekleşmiştir. Aynı dönemde dış ticaret açığı ise 251 milyon dolardan 281 milyon dolara yükselmiştir.

2009 Ekim ayında yüzde 62.8 olan ihracatın ithalatı karşılama oranı, 2010 Ekim ayında yüzde 62.4'e düşmüştür.

Tablo 3: Aylara Göre Dış Ticaret (Değer: 1,000 USD, Değişim: %)

| | Yıl | İhracat (X) | | İthalat (M) | | X-M | | X/M (%) |
|--------|-----------|-------------|------------|-------------|-------------|-------|-------------|---------|
| | | Değer | Değişim | Değer | Değişim | Değer | Değişim | |
| SEKTÖR | Ocak-Ekim | 2009 | 3,276,330 | | 5,334,161 | | -2,057,832 | 61.4 |
| | | 2010 | 3,883,763 | 18.5 | 6,658,343 | 24.8 | -2,774,580 | 34.8 |
| | Ekim | 2009 | 423,796 | | 675,265 | | -251,469 | 62.8 |
| | | 2010 | 465,707 | 9.9 | 746,417 | 10.5 | -280,711 | 11.6 |
| İMALAT | Ocak-Ekim | 2009 | 78,127,757 | | 89,112,074 | | -10,984,317 | 87.7 |
| | | 2010 | 85,921,864 | 10.0 | 115,895,848 | 30.1 | -29,973,984 | 172.9 |
| | Ekim | 2009 | 9,386,209 | | 10,292,773 | | -906,564 | 91.2 |
| | | 2010 | 10,169,411 | 8.3 | 13,593,916 | 32.1 | -3,424,505 | 277.7 |

Grafik 3: B.y.s. Elektrikli Makine ve Cihazların İmalatı Dış Ticareti

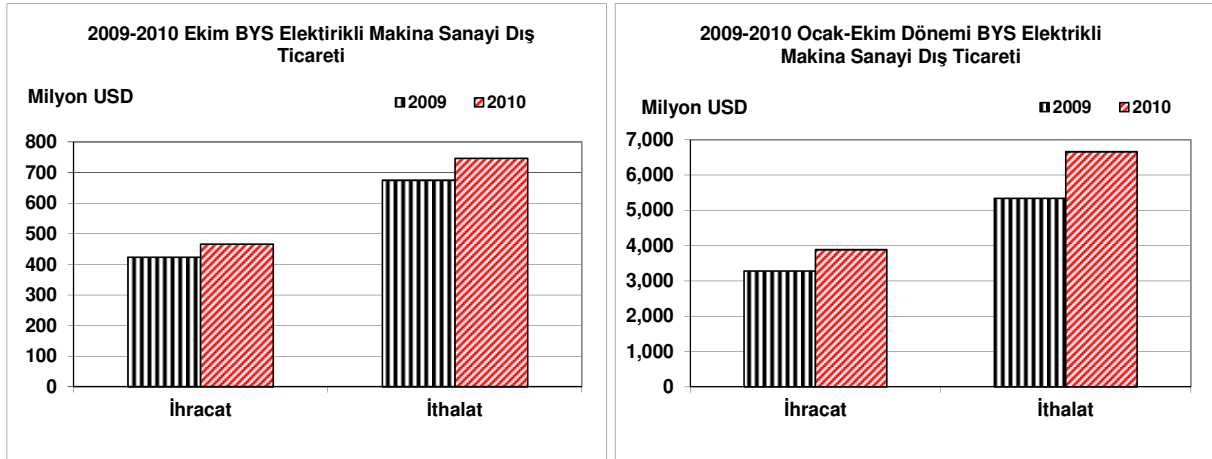

Grafik 4: B.Y.S.Elektrikli Makine ve Cihazların İmalatı Dış Ticaretinin Gelişimi

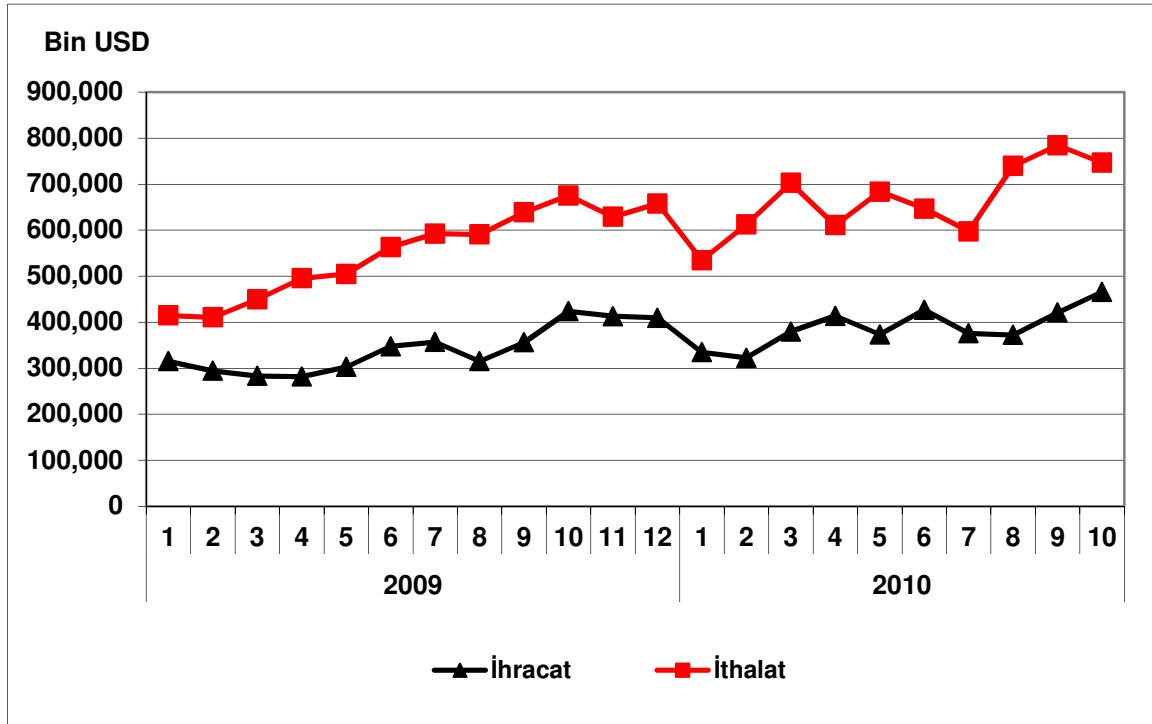

RADYO, TELEVİZYON, HABERLEŞME TEÇHİZATI VE CİHAZLARI İMALATI

Sektör Kodu (NACE): 32

1. Sektöre İlişkin Genel Bilgiler

| | |
|---|--------|
| Sektördeki İşyeri Sayısı (Adet) (2008) | 338 |
| İmalat Sanayi İçindeki Payı | %0.11 |
| İmalat Sanayi İçindeki Sırası | 19 |
| Sektörde Ücretli Çalışan Sayısı (Kişi) (2008) | 19,311 |
| İmalat Sanayi İçindeki Payı | %0.76 |
| İmalat Sanayi İçindeki Sırası | 19 |
| Sektör Üretim Değeri (Milyon TL) (2008) | 5,515 |
| İmalat Sanayi İçindeki Payı | %1.16 |
| İmalat Sanayi İçindeki Sırası | 18 |
| Sektör Katma Değeri (Milyon TL) (2008) | 1,089 |
| İmalat Sanayi İçindeki Payı | %1.16 |
| İmalat Sanayi İçindeki Sırası | 18 |

2. Üretim Endeksi

2010 yılı Ekim ayında 2005=100 temel yıllık sanayi üretim endeksi radyo, televizyon, haberleşme teçhizatı ve cihazları sektöründe 54.3 olarak gerçekleşmiştir. Üretim endeksi, bir önceki yılın aynı ayına göre yüzde 16.6 ve bir önceki aya göre de yüzde 14 oranlarında artış kaydetmiştir.

Tablo 1: Ekim 2010 Üretim Endeksi (2005=100)

| | Endeks | Değişim (%) (Yıllık) | Değişim (%) (Aylık) |
|--|--------|-------------------------|------------------------|
| Toplam Sanayi | 129.1 | 9.5 | 13.8 |
| İmalat Sanayi | 129.2 | 10.8 | 16.6 |
| Radyo, Televizyon, Haberleşme Teçhizatı ve Cihazları İmalatı | 54.3 | 16.6 | 14.0 |

Ekim ayında imalat sanayi üretim endeksi ise bir önceki yılın aynı ayına göre yüzde 10.8 oranında artarken, radyo, televizyon, haberleşme teçhizatı ve cihazları sektöründeki artış oranı imalat sanayinin üstünde gerçekleşmiştir.

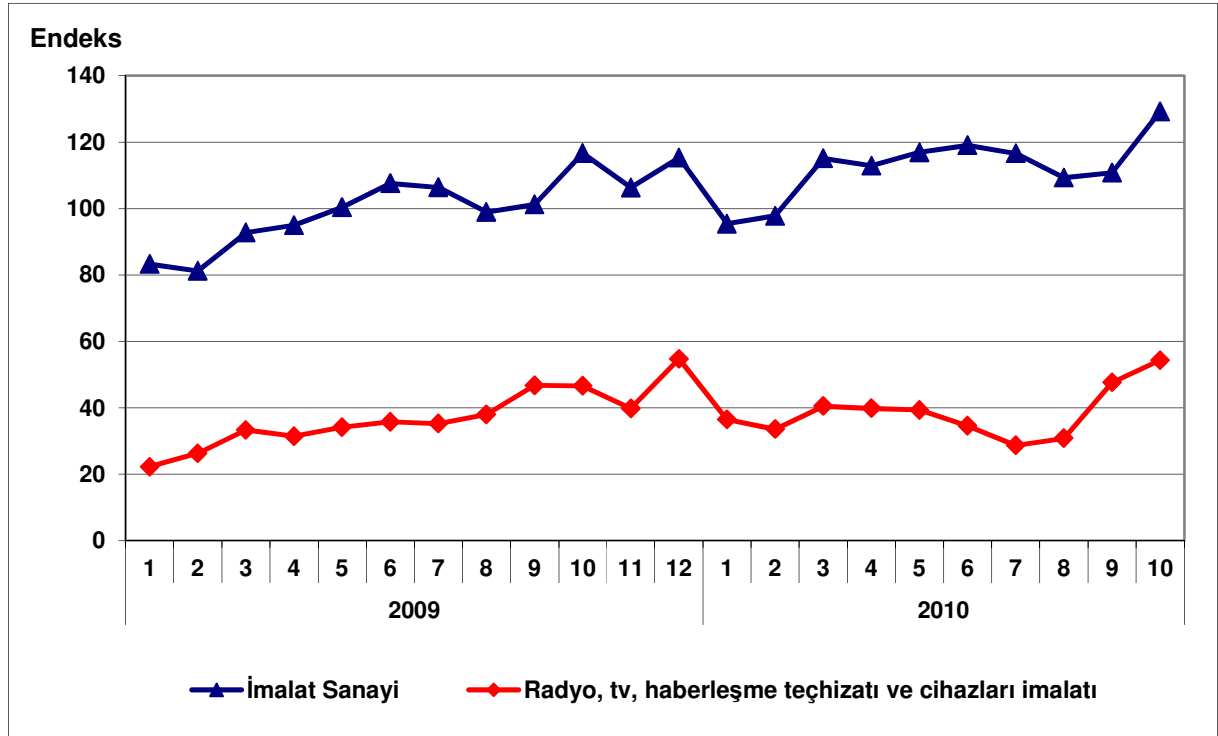
Grafik 1: Üretim Endeksinin Gelişimi (2005=100)

3. Kapasite Kullanım Oranı

2010 yılı Kasım ayında radyo, televizyon, haberleşme teçhizatı ve cihazları sektöründe kapasite kullanım oranı yüzde 78.9 olarak gerçekleşmiştir. Kapasite kullanım oranı, bir önceki yılın aynı ayına göre 4.8 puan ve bir önceki aya göre de 6.1 puan artış kaydetmiştir.

Tablo 2: Kasım 2010 Kapasite Kullanım Oranı

| | KKO (%) | Değişim (Puan) (Yıllık) | Değişim (Puan) (Aylık) |
|--|---------|----------------------------|---------------------------|
| İmalat Sanayi | 75.7 | 6.5 | 0.6 |
| Radyo, Televizyon, Haberleşme Teçhizatı ve Cihazları İmalatı | 78.9 | 4.8 | 6.1 |

Kasım ayında, imalat sanayi genelinde kapasite kullanım oranı ise yüzde 75.7 seviyesinde gerçekleşerek, yıllık bazda 6.5 puan artmıştır. Böylece, Kasım ayında, radyo, televizyon, haberleşme teçhizatı ve cihazları imalatı sektöründeki kapasite kullanım oranı imalat sanayinin 3.2 puan üstünde gerçekleşirken, yıllık artış düzeyi ise imalat sanayinin altında gerçekleşmiştir.

Grafik 2: Kapasite Kullanım Oranının Gelişimi

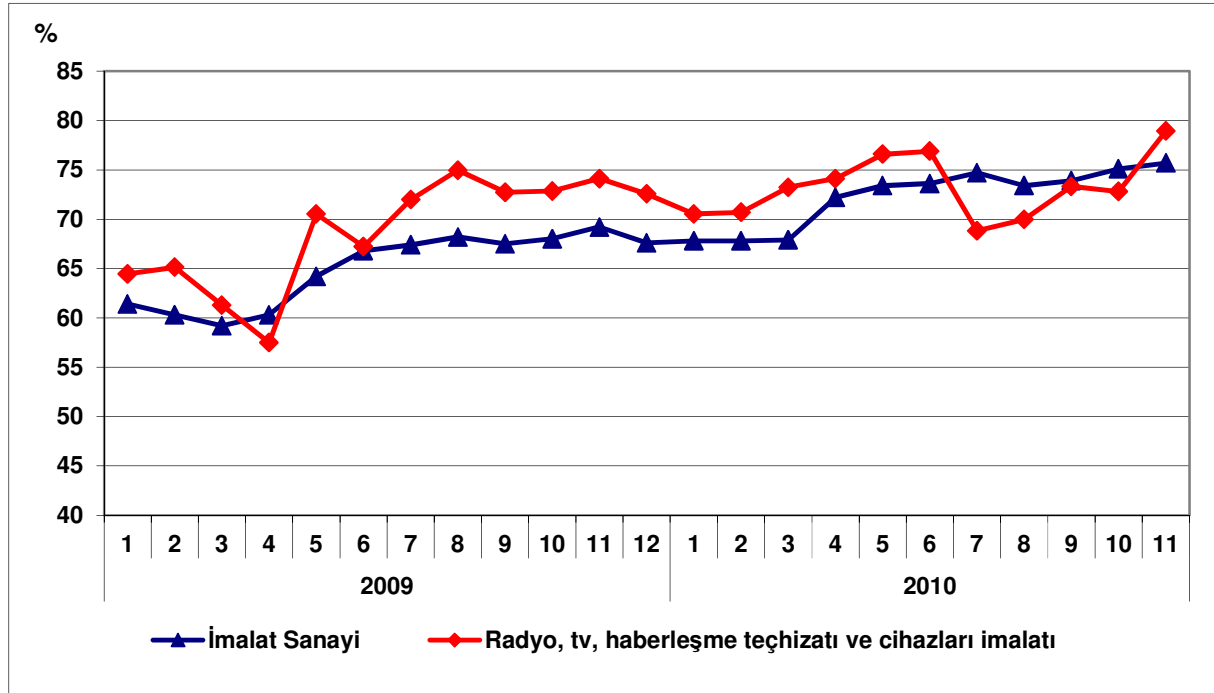

4. Dış Ticaret

Türkiye İstatistik Kurumu ve Gümrük Müsteşarlığı işbirliği ile oluşturulan geçici dış ticaret verilerine göre; radyo, televizyon, haberleşme teçhizatı ve cihazları sektöründe, 2010 yılı Ekim ayında, 2009 yılının aynı ayına göre ihracat yüzde 3.0 artarak 249 milyon dolar, ithalat ise yüzde 21.8 artarak 554 milyon dolar olarak gerçekleşmişti. Aynı dönemde dış ticaret açığı 213 milyondan 305 milyon dolara yükselmiştir.

2009 Ekim ayında yüzde 53 olan ihracatın ithalatı karşılama oranı, 2010 Ekim ayında yüzde 45'e düşmüştür.

Tablo 3: Aylara Göre Dış Ticaret (Değer: 1,000 USD, Değişim: %)

| | Yıl | İhracat (X) | | İthalat (M) | | X-M | | X/M (%) |
|--------|-----------|-------------|------------|-------------|-------------|-------|-------------|---------|
| | | Değer | Değişim | Değer | Değişim | Değer | Değişim | |
| SEKTÖR | Ocak-Ekim | 2009 | 1,489,389 | | 3,685,164 | | -2,195,775 | 40.4 |
| | | 2010 | 1,545,767 | 3.8 | 4,251,691 | 15.4 | -2,705,924 | 23.2 |
| | Ekim | 2009 | 242,156 | | 454,782 | | -212,626 | 53.2 |
| | | 2010 | 249,325 | 3.0 | 554,134 | 21.8 | -304,809 | 43.4 |
| İMALAT | Ocak-Ekim | 2009 | 78,127,757 | | 89,112,074 | | -10,984,317 | 87.7 |
| | | 2010 | 85,921,864 | 10.0 | 115,895,848 | 30.1 | -29,973,984 | 172.9 |
| | Ekim | 2009 | 9,386,209 | | 10,292,773 | | -906,564 | 91.2 |
| | | 2010 | 10,169,411 | 8.3 | 13,593,916 | 32.1 | -3,424,505 | 277.7 |

Grafik 3: Radyo, Televizyon, Haberleşme Teçhizatı ve Cihazları İmalatı Dış Ticareti

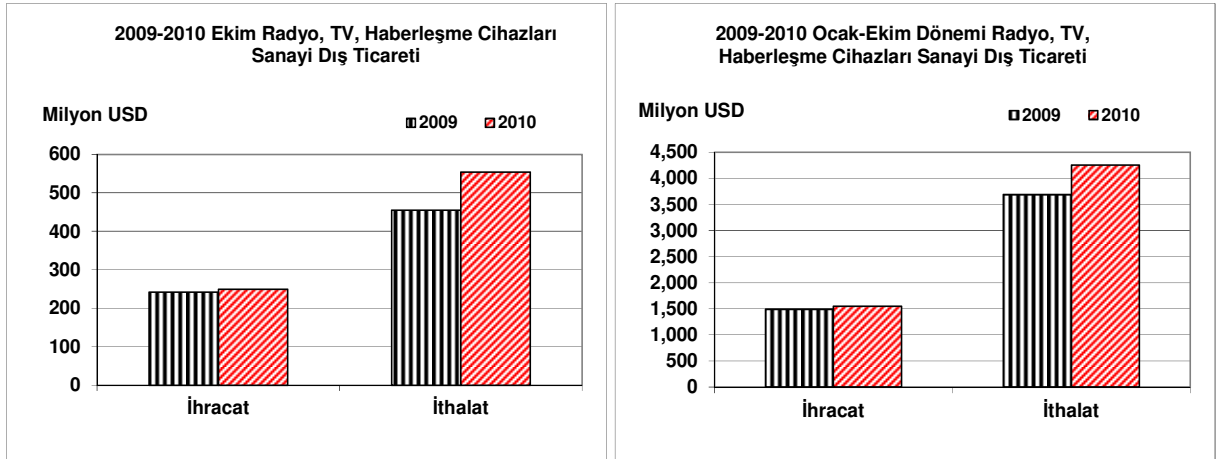

Grafik 4: Radyo, Televizyon, Haberleşme Teçhizatı ve Cihazları İmalatı Dış Ticaretinin Gelişimi

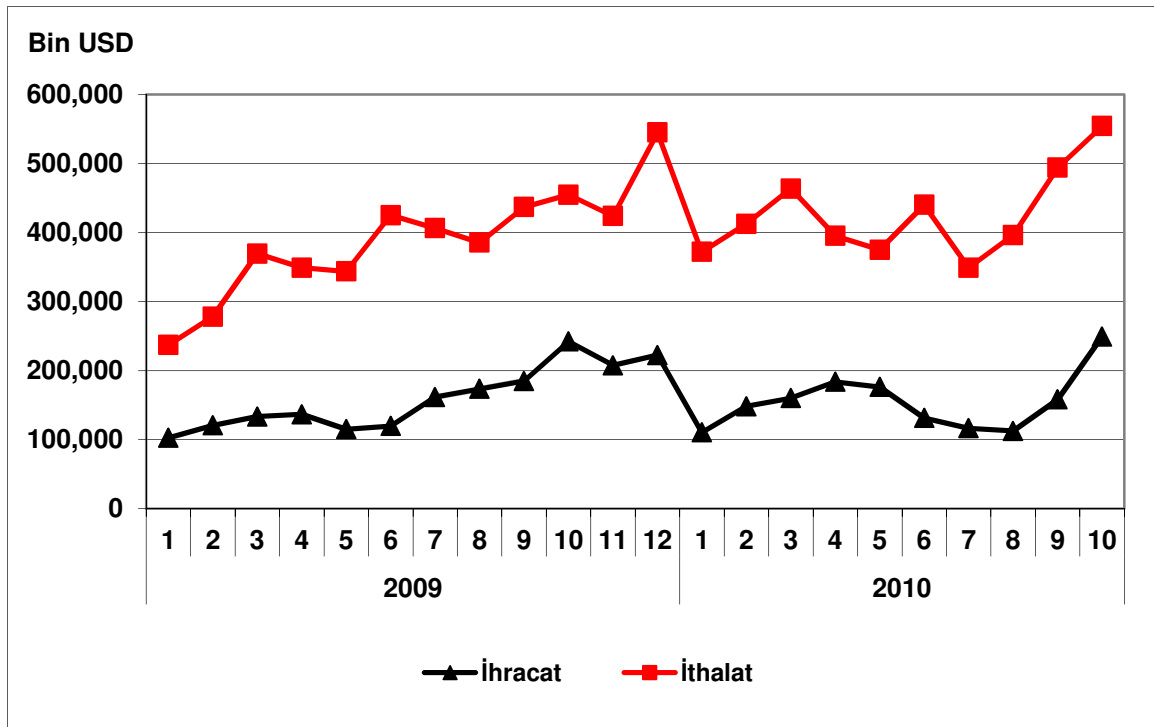

TIBBİ ALETLER; HASSAS VE OPTİK ALETLER İLE SAAT İMALATI

Sektör Kodu (NACE): 33

1. Sektöre İlişkin Genel Bilgiler

| | |
|---|--------|
| Sektördeki İşyeri Sayısı (Adet) (2008) | 2,462 |
| İmalat Sanayi İçindeki Payı | %0.77 |
| İmalat Sanayi İçindeki Sırası | 15 |
| Sektörde Ücretli Çalışan Sayısı (Kişi) (2008) | 22,749 |
| İmalat Sanayi İçindeki Payı | %0.90 |
| İmalat Sanayi İçindeki Sırası | 18 |
| Sektör Üretim Değeri (Milyon TL) (2008) | 2,041 |
| İmalat Sanayi İçindeki Payı | %0.43 |
| İmalat Sanayi İçindeki Sırası | 21 |
| Sektör Katma Değeri (Milyon TL) (2008) | 652 |
| İmalat Sanayi İçindeki Payı | %0.70 |
| İmalat Sanayi İçindeki Sırası | 21 |

2. Üretim Endeksi

2010 yılı Ekim ayında (NACE Rev.1.1.) 2005=100 temel yıllık sanayi üretim endeksi tıbbi aletler; hassas ve optik aletler ile saat sektöründe 127.75 olarak gerçekleşmiştir. Üretim endeksi, bir önceki yılın aynı ayına göre yüzde 7.7, bir önceki aya göre de yüzde 9.6 oranında gerileme kaydetmiştir.

Tablo 1: Ekim 2010 Üretim Endeksi (NACE Rev.1.1. 2005=100)

| | Endeks | Değişim (%) (Yıllık) | Değişim (%) (Aylık) |
|---|--------|-------------------------|------------------------|
| Toplam Sanayi | 129.1 | 9.5 | 13.8 |
| İmalat Sanayi | 129.2 | 10.8 | 16.6 |
| Tıbbi aletler; hassas ve optik aletler ile saat | 127.8 | -7.7 | -9.6 |

Ekim ayında imalat sanayi üretim endeksi ise bir önceki yılın aynı ayına göre yüzde 10.8 oranında artarken, tıbbi aletler; hassas ve optik aletler ile saat sektöründe yüzde 7.7 oranında bir gerileme gerçekleşmiştir.

Grafik 1: Üretim Endeksinin Gelişimi (2005=100)

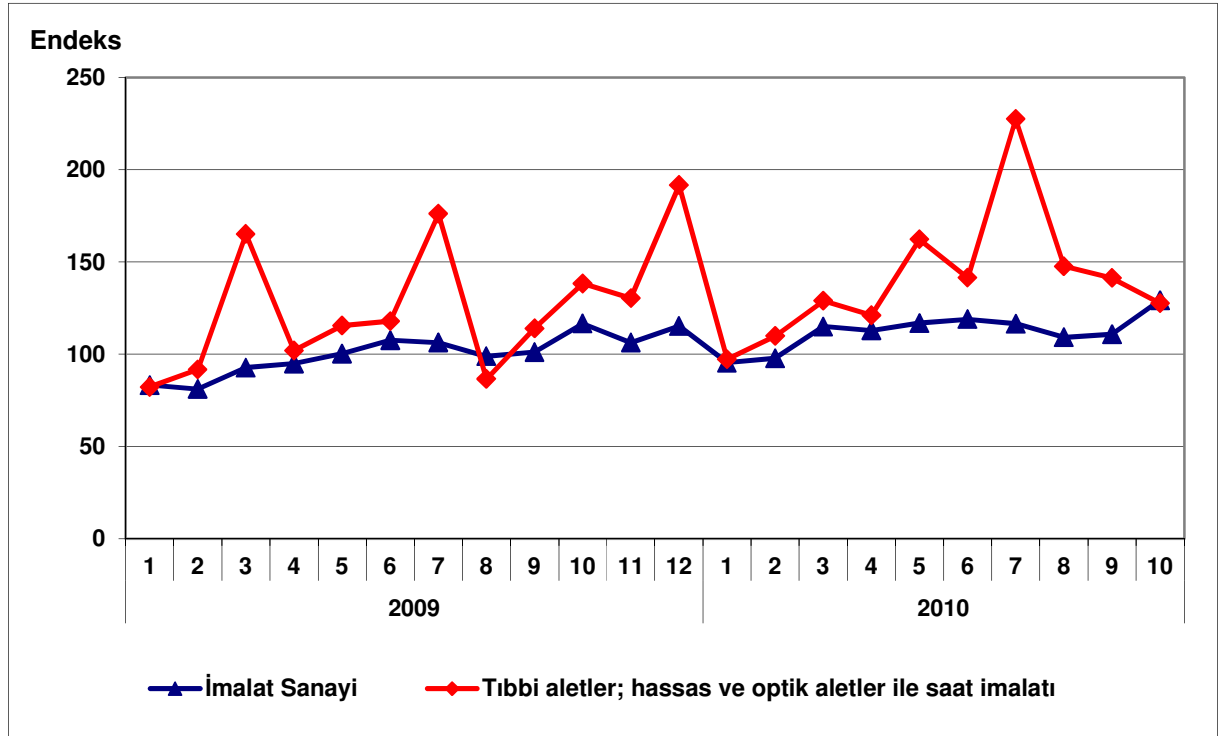

3. Kapasite Kullanım Oranı

2010 yılı Kasım ayında tıbbi aletler; hassas ve optik aletler ile saat sektöründe kapasite kullanım oranı yüzde 73.0 olarak gerçekleşmiştir. Kapasite kullanım oranı, bir önceki yılın aynı ayına göre 3.1 puan ve bir önceki aya göre de 1.9 puan artış kaydetmiştir.

Tablo 2: Kasım 2010 Kapasite Kullanım Oranı

| | KKO (%) | Değişim (Puan) (Yıllık) | Değişim (Puan) (Aylık) |
|---|---------|----------------------------|---------------------------|
| İmalat Sanayi | 75.7 | 6.5 | 0.6 |
| Tıbbi aletler; hassas ve optik aletler ile saat | 73.0 | 3.1 | 1.9 |

Kasım ayında, imalat sanayi genelinde kapasite kullanım oranı ise yüzde 75.7 seviyesinde gerçekleşerek, yıllık bazda 6.5 puan artmıştır. Böylece, Kasım ayında, tıbbi aletler; hassas ve optik aletler ile saat sektöründeki kapasite kullanım oranı imalat sanayinin 2.7 puan altında kalırken, yıllık artış düzeyi de imalat sanayinin 3.4 puan altında gerçekleşmiştir.

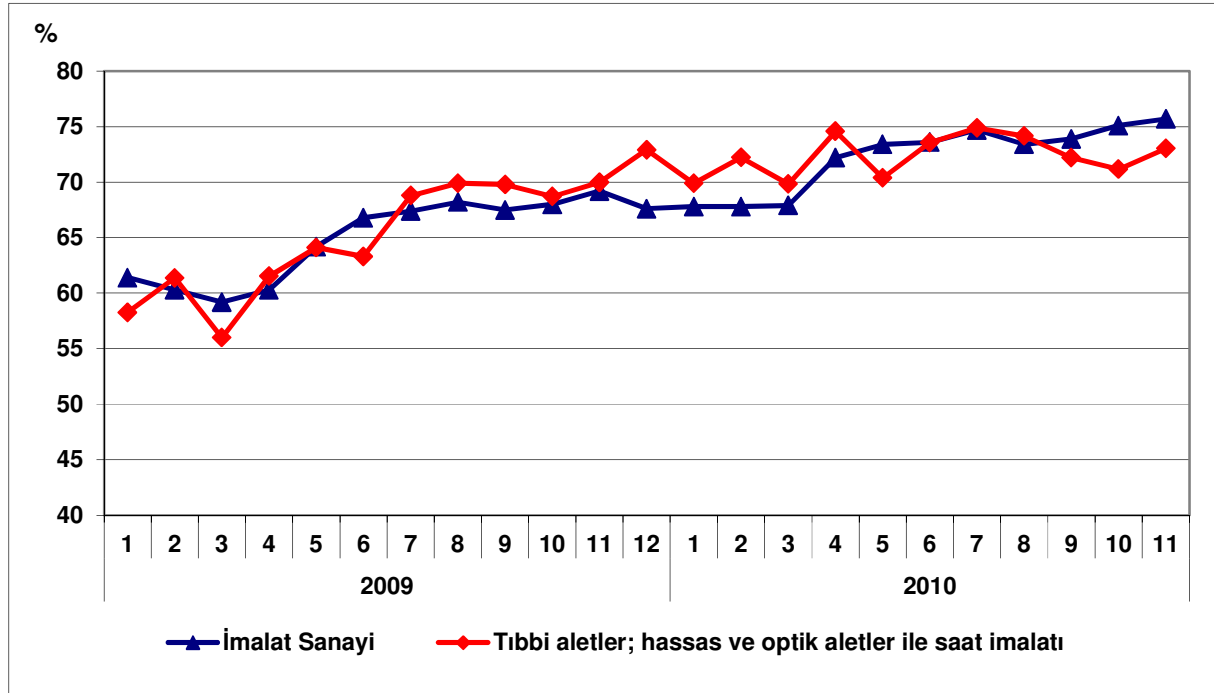
Grafik 2: Kapasite Kullanım Oranının Gelişimi

4. Dış Ticaret

Türkiye İstatistik Kurumu ve Gümrük Müsteşarlığı işbirliği ile oluşturulan geçici dış ticaret verilerine göre; tıbbi aletler; hassas ve optik aletler ile saat sektöründe, 2010 yılı Ekim ayında, 2009 yılının aynı ayına göre ihracat yüzde 33.3 artarak 42.0 milyon dolar, ithalat ise yüzde 25.8 artarak 344.2 milyon dolar olarak gerçekleşmiştir. Aynı dönemde dış ticaret açığı 242.2 milyon dolardan 302.2 milyon dolara yükselmiştir. 2009 Ekim ayında yüzde 11.5 olan ihracatın ithalatı karşılama oranı, 2010 Eylül ayında da yüzde 12.2 olarak gerçekleşmiştir.

Tablo 3: Aylara Göre Dış Ticaret (Değer: 1,000 USD, Değişim: %)

| | Yıl | İhracat (X) | | İthalat (M) | | X-M | | X/M (%) |
|--------|-----------|-------------|------------|-------------|-------------|-------|-------------|---------|
| | | Değer | Değişim | Değer | Değişim | Değer | Değişim | |
| SEKTÖR | Ocak-Ekim | 2009 | 290,201 | | 2,422,521 | | -2,132,320 | 12.0 |
| | | 2010 | 334,086 | 15.1 | 3,047,302 | 25.8 | -2,713,216 | 27.2 |
| | Ekim | 2009 | 31,502 | | 273,740 | | -242,238 | 11.5 |
| | | 2010 | 42,001 | 33.3 | 344,229 | 25.8 | -302,228 | 24.8 |
| İMALAT | Ocak-Ekim | 2009 | 78,127,757 | | 89,112,074 | | -10,984,317 | 87.7 |
| | | 2010 | 85,921,864 | 10.0 | 115,895,848 | 30.1 | -29,973,984 | 172.9 |
| | Ekim | 2009 | 9,386,209 | | 10,292,773 | | -906,564 | 91.2 |
| | | 2010 | 10,169,411 | 8.3 | 13,593,916 | 32.1 | -3,424,505 | 277.7 |

Grafik 3: Tıbbi Aletler; Hassas ve Optik Aletler ile Saat İmalatı Dış Ticareti

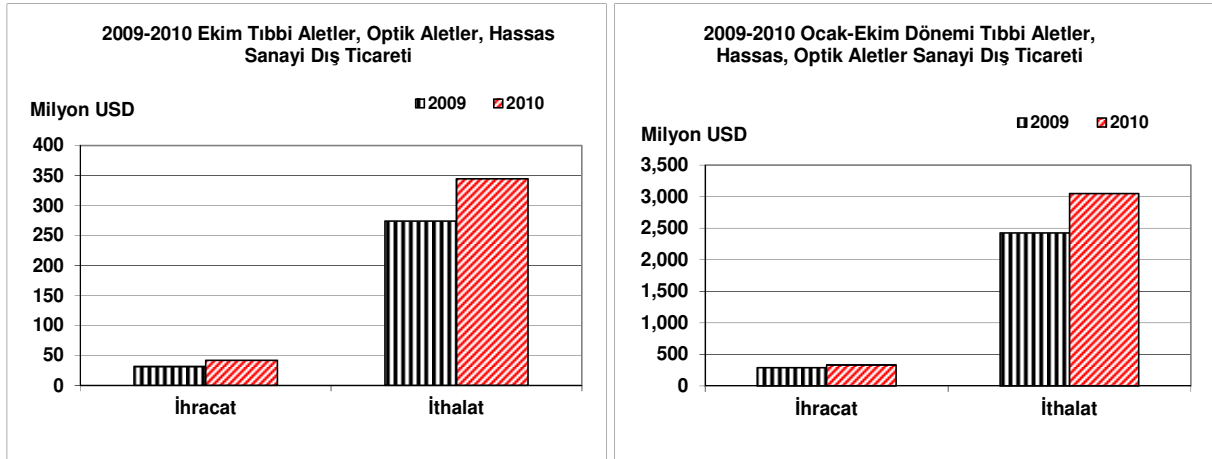

Grafik 4: Tıbbi Aletler; Hassas ve Optik Aletler ile Saat İmalatı Dış Ticaretinin Gelişimi

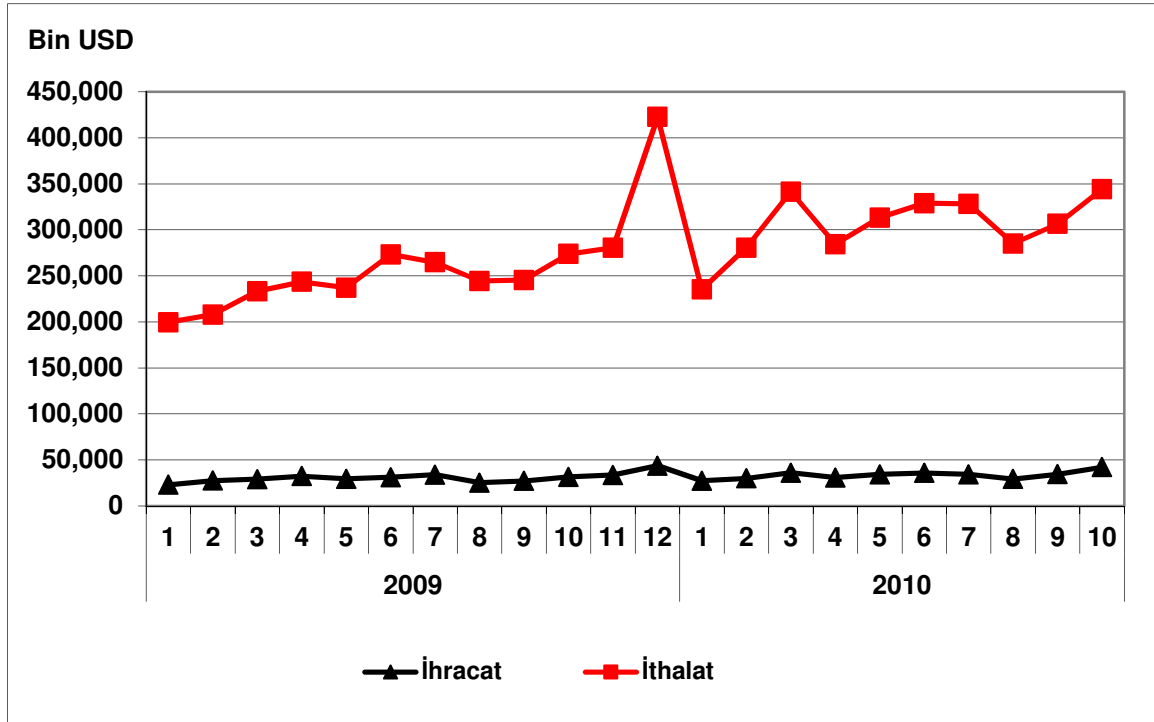

MOTORLU KARA TAŞITI, RÖMORK VE YARI-RÖMORK İMALATI

Sektör Kodu (NACE): 34

1. Sektöre İlişkin Genel Bilgiler

| | |
|---|---------|
| Sektördeki İşyeri Sayısı (Adet) (2008) | 3,776 |
| İmalat Sanayi İçindeki Payı | %1.17 |
| İmalat Sanayi İçindeki Sırası | 13 |
| Sektörde Ücretli Çalışan Sayısı (Kişi) (2008) | 132,166 |
| İmalat Sanayi İçindeki Payı | %5.21 |
| İmalat Sanayi İçindeki Sırası | 8 |
| Sektör Üretim Değeri (Milyon TL) (2008) | 39,635 |
| İmalat Sanayi İçindeki Payı | %8.31 |
| İmalat Sanayi İçindeki Sırası | 3 |
| Sektör Katma Değeri (Milyon TL) (2008) | 7,891 |
| İmalat Sanayi İçindeki Payı | %8.41 |
| İmalat Sanayi İçindeki Sırası | 4 |

2. Üretim Endeksi

2010 yılı Ekim ayında 2005=100 temel yıllık sanayi üretim endeksi, motorlu kara taşıtı, römork ve yarı-römork imalat sektöründe 134.4 olarak gerçekleşmiştir. Ekim ayı genel sanayi üretim endeksi 129.1, imalat sanayi üretim endeksi ise 129.2'dir. Ekim ayı itibariyle motorlu kara taşıtı, römork ve yarı römork sektörü üretim endeksi; genel sanayi endeksinin 5.3 puan, imalat sanayi üretim endeksinin ise 5.2 puan üzerinde gerçekleşmiştir.

Tablo 1: Ekim 2010 Üretim Endeksi (2005=100)

| | Endeks | Değişim (%) (Yıllık) | Değişim (%) (Aylık) |
|--|--------|-------------------------|------------------------|
| Toplam Sanayi | 129.1 | 9.5 | 13.8 |
| İmalat Sanayi | 129.2 | 10.8 | 16.4 |
| Motorlu Kara Taşıtı, Römork ve Yarı-Römork İmalatı | 134.4 | 27.6 | 12.6 |

Ekim ayında; bir önceki yılın aynı ayına göre genel sanayi üretim endeksi yüzde 9.5, imalat sanayi üretim endeksi yüzde 10.8, motorlu kara taşıtı, römork ve yarı römork sektörü üretim endeksi yüzde 27.6 oranında artmıştır. Üretim endeksindeki gelişmeler bir önceki aya göre

değerlendirildiğinde; Ekim ayında Eylül ayına göre genel sanayi üretim endeksinin yüzde 13.8, imalat sanayi üretim endeksinin yüzde 16.4, motorlu kara taşıtı, römork ve yarı römork imalatı üretim endeksinin ise yüzde 12.6 oranında arttığı görülmektedir.

Grafik 1: Üretim Endeksinin Gelişimi (2005=100)

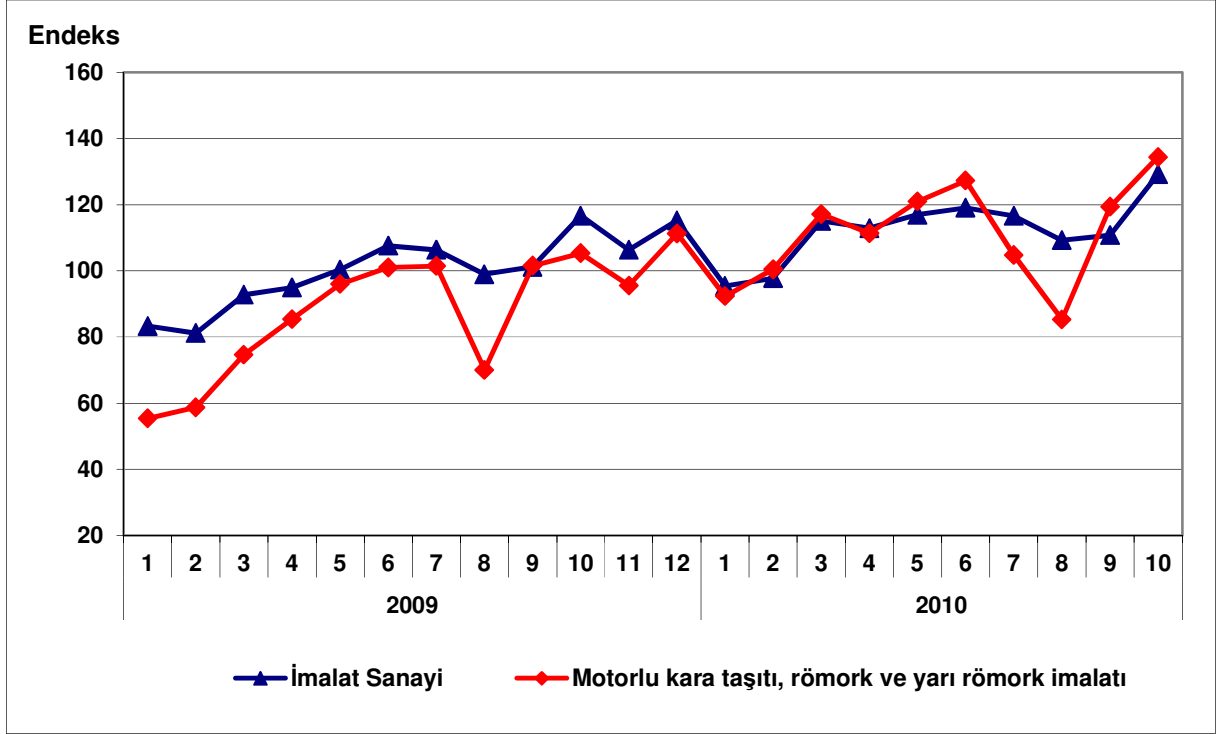

3. Kapasite Kullanım Oranı

2010 yılı Kasım ayında motorlu kara taşıtı, römork ve yarı-römork sektöründe kapasite kullanım oranı yüzde 75.6 olarak gerçekleşmiştir. Kapasite kullanım oranı, bir önceki yılın aynı ayına göre 9.5 puan, bir önceki aya göre ise 1.0 puan yükselmiştir.

Tablo 2: Kasım 2010 Kapasite Kullanım Oranı

| | KKO (%) | Değişim (Puan) (Yıllık) | Değişim (Puan) (Aylık) |
|--|---------|----------------------------|---------------------------|
| İmalat Sanayi | 75.7 | 6.5 | 0.6 |
| Motorlu Kara Taşıtı, Römork ve Yarı-Römork İmalatı | 75.6 | 9.5 | 1.0 |

Kasım ayında, imalat sanayi genelinde kapasite kullanım oranı yüzde 75.7 seviyesinde gerçekleşerek, yıllık bazda 6.5 puan artmıştır. Kasım ayında, motorlu kara taşıtı, römork ve yarı-römork sektöründeki kapasite kullanım oranı imalat sanayininin 0.1 puan altında kalırken, yıllık artış düzeyi ise imalat sanayine göre 3.0 puan daha yüksek olmuştur.

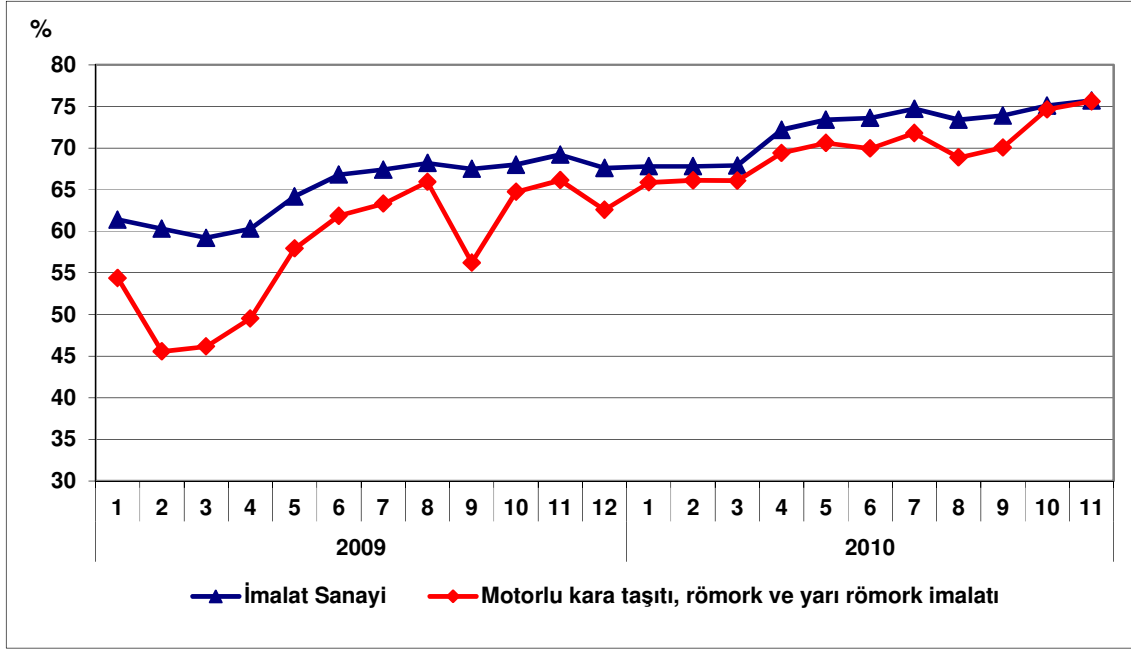
Grafik 2: Kapasite Kullanım Oranının Gelişimi

4. Dış Ticaret

Türkiye İstatistik Kurumu ve Gümrük Müsteşarlığı işbirliği ile oluşturulan geçici dış ticaret verilerine göre; motorlu kara taşıtı, römork ve yarı-römork sektöründe, 2010 yılı Ekim ayında, 2009 yılının aynı ayına göre ihracat yüzde 4.5 artarak 1.48 milyar dolar, ithalat ise yüzde 75.9 artarak 1.7 milyar dolar olarak gerçekleşmiştir. Motorlu kara taşıtı, römork ve yarı römork sektörü 2009 yılı Ekim ayında 446.2 milyon dolar dış ticaret fazlası vermiş iken 2010 Ekim ayında 225.5 milyon dolar dış ticaret açığı vermiştir.

2009 Ekim ayında yüzde 146.1 olan ihracatın ithalatı karşılama oranı, 2010 Ekim ayında yüzde 86.8'e gerilemiştir.

Tablo 3: Aylara Göre Dış Ticaret (Değer: 1,000 USD, Değişim: %)

| | Yıl | İhracat (X) | | İthalat (M) | | X-M | | X/M (%) | |
|--------|-----------|-------------|------------|-------------|-------------|-------|-------------|---------|-------|
| | | Değer | Değişim | Değer | Değişim | Değer | Değişim | | |
| SEKTÖR | Ocak-Ekim | 2009 | 10,334,915 | | 8,411,726 | | 1,923,188 | 122.9 | |
| | | 2010 | 12,236,636 | 18.4 | 11,951,873 | 42.1 | 284,763 | -85.2 | 102.4 |
| | Ekim | 2009 | 1,413,696 | | 967,498 | | 446,198 | | 146.1 |
| | | 2010 | 1,476,762 | 4.5 | 1,702,298 | 75.9 | -225,537 | -150.5 | 86.8 |
| İMALAT | Ocak-Ekim | 2009 | 78,127,757 | | 89,112,074 | | -10,984,317 | | 87.7 |
| | | 2010 | 85,921,864 | 10.0 | 115,895,848 | 30.1 | -29,973,984 | 172.9 | 74.1 |
| | Ekim | 2009 | 9,386,209 | | 10,292,773 | | -906,564 | | 91.2 |
| | | 2010 | 10,169,411 | 8.3 | 13,593,916 | 32.1 | -3,424,505 | 277.7 | 74.8 |

İmalat sanayi dış ticaret verileri incelendiğinde gerek 2010 yılı Ekim ayı itibariyle gerekse on aylık dönemde dış ticaret açık vermiş, ihracatın ithalatı karşılama oranı 2009 Ekim ayında yüzde 91.2 iken 2010 yılı Ekim ayında yüzde 74.8'e gerilemiştir. Motorlu kara taşıtı, römork ve yarı römork sektörü, imalat sanayi dış ticaret değerlerine göre daha olumlu bir durum

arzemektedir. 2009 on aylık (Ocak-Ekim) dönemde motorlu kara taşıtı, römork ve yarı römork sektöründe ihracatın ithalatı karşılama oranı 122.9 iken 2010 yılında hala dış ticaret fazlası vermekle birlikte ihracatın ithalatı karşılama oranı 102.4'e gerilemiştir. İmalat sanayi 10 aylık (Ocak-Ekim) dönemde ihracatın ithalatı karşılama oranı 2009 yılında yüzde 87.7, 2010 yılında yüzde 74.1 olup, önemli miktarda dış ticaret açığı verilmektedir.

Grafik 3: Motorlu Kara Taşıtı, Römork ve Yarı-Römork İmalatı Dış Ticareti

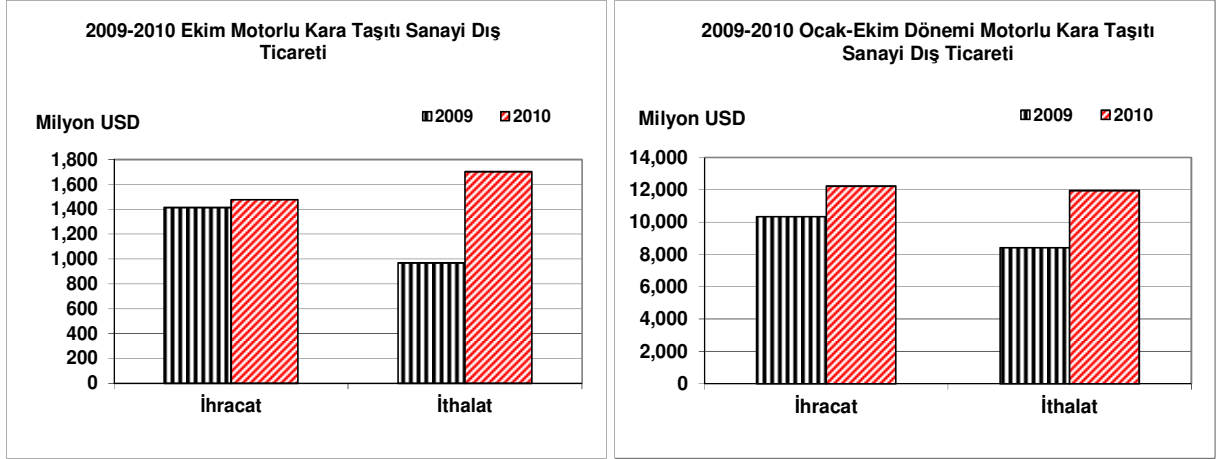

Motorlu kara taşıtları römork ve yarı römork sektörü dış ticaret verileri dönemsel olarak değerlendirildiğinde; 2010 yılı on aylık dönemde 284.8 milyon dolar dış ticaret fazlası vermektedir. 2009 yılında sektörün aynı dönemde verdiği dış ticaret fazlası ise 1.9 milyar dolar civarındadır. Sektörde ihracat bir önceki yılın aynı dönemine göre artmış, ancak ithalattaki artış daha yüksektir.

Grafik 4: Motorlu Kara Taşıtı, Römork ve Yarı-Römork İmalatı Dış Ticaretinin Gelişimi

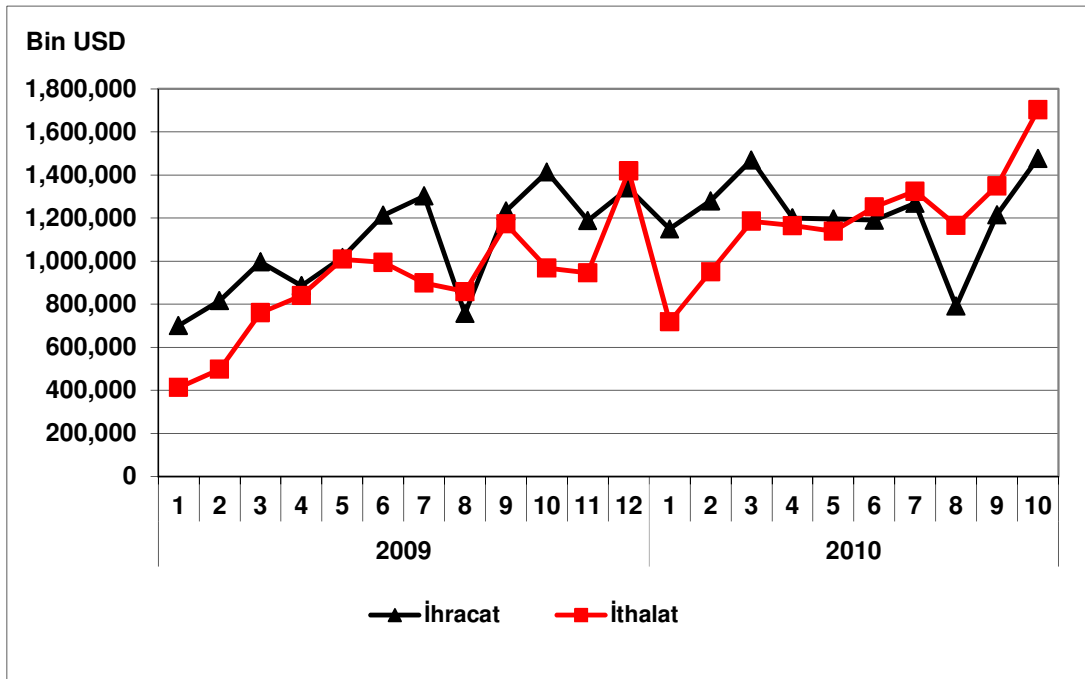

DİĞER ULAŞIM ARAÇLARI İMALATI

Sektör Kodu (NACE): 35

1. Sektöre İlişkin Genel Bilgiler

| | |
|---|--------|
| Sektördeki İşyeri Sayısı (Adet) (2008) | 2,369 |
| İmalat Sanayi İçindeki Payı | %0.74 |
| İmalat Sanayi İçindeki Sırası | 16 |
| Sektörde Ücretli Çalışan Sayısı (Kişi) (2008) | 60,312 |
| İmalat Sanayi İçindeki Payı | %2.38 |
| İmalat Sanayi İçindeki Sırası | 13 |
| Sektör Üretim Değeri (Milyon TL) (2008) | 7,268 |
| İmalat Sanayi İçindeki Payı | %1.52 |
| İmalat Sanayi İçindeki Sırası | 16 |
| Sektör Katma Değeri (Milyon TL) (2008) | 2,288 |
| İmalat Sanayi İçindeki Payı | %2.44 |
| İmalat Sanayi İçindeki Sırası | 13 |

2. Üretim Endeksi

2010 yılı Ekim ayında 2005=100 temel yıllık sanayi üretim endeksi diğer ulaşım araçları sektöründe 138.4 olarak gerçekleşmiştir. Üretim endeksi, bir önceki yılın aynı ayına göre yüzde 9.9 oranında azalırken, bir önceki aya göre ise yüzde 8.6 oranında artmıştır.

Tablo 1: Ekim 2010 Üretim Endeksi (2005=100)

| | Endeks | Değişim (%) (Yıllık) | Değişim (%) (Aylık) |
|-------------------------------|--------|-------------------------|------------------------|
| Toplam Sanayi | 129.1 | 9.5 | 13.8 |
| İmalat Sanayi | 129.2 | 10.8 | 16.6 |
| Diğer Ulaşım Araçları İmalatı | 138.4 | -9.9 | 8.6 |

Ekim ayında imalat sanayi üretim endeksi ise bir önceki yılın aynı ayına göre yüzde 10.8 oranında artarken, diğer ulaşım araçları sektöründe yüzde 9.9 oranında bir gerileme gerçekleşmiştir.

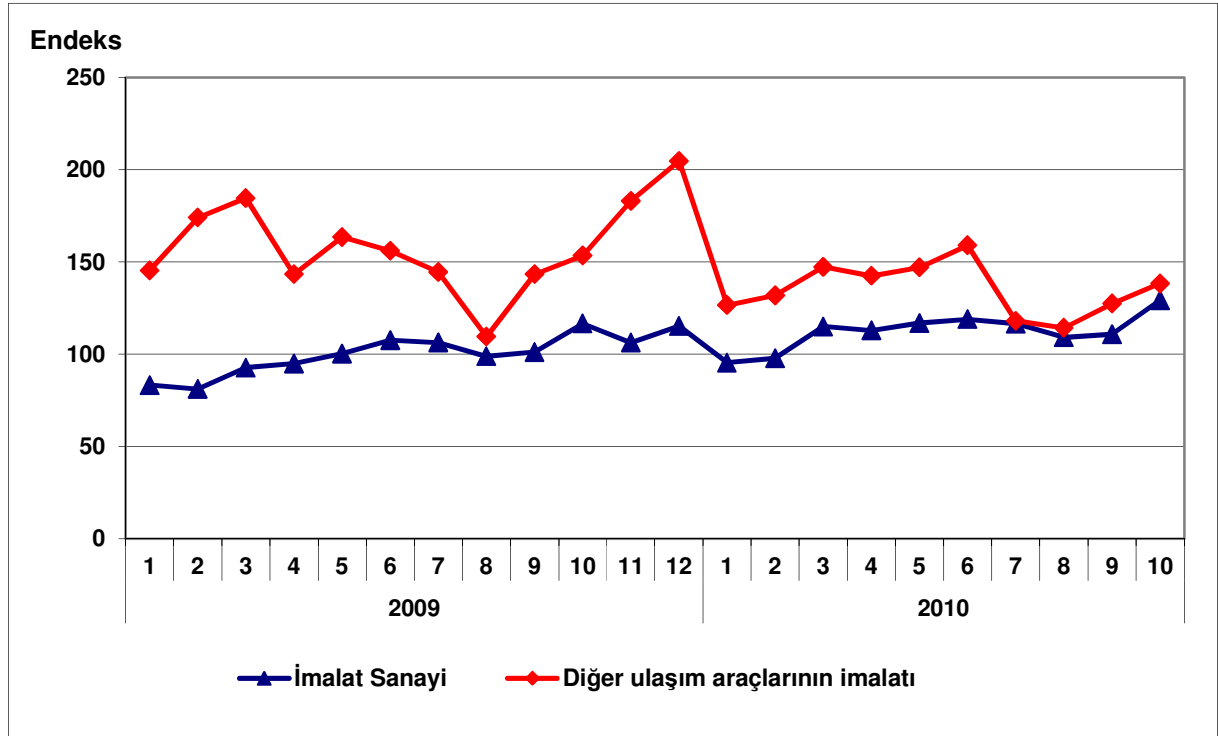
Grafik 1: Üretim Endeksinin Gelişimi (2005=100)

3. Kapasite Kullanım Oranı

2010 yılı Kasım ayında diğer ulaşım araçları sektöründe kapasite kullanım oranı yüzde 73.0 olarak gerçekleşmiştir. Kapasite kullanım oranı, bir önceki yılın aynı ayına göre 9.9 puan artarken, bir önceki aya göre de 1.0 puan artmıştır.

Tablo 2: Kasım 2010 Kapasite Kullanım Oranı

| | KKO (%) | Değişim (Puan) (Yıllık) | Değişim (Puan) (Aylık) |
|-------------------------------|---------|----------------------------|---------------------------|
| İmalat Sanayi | 75.7 | 6.5 | 0.6 |
| Diğer Ulaşım Araçları İmalatı | 73.0 | 9.9 | 1.0 |

Kasım ayında, imalat sanayi genelinde kapasite kullanım oranı ise yüzde 75.7 seviyesinde gerçekleşirken, yıllık bazda 6.5 puan artmıştır. Böylece, Kasım ayında, diğer ulaşım araçları sektöründeki kapasite kullanım oranı imalat sanayinin 2.7 puan altında kalırken, yıllık artış düzeyi ise imalat sanayinin 3.4 puan üstünde gerçekleşmiştir.

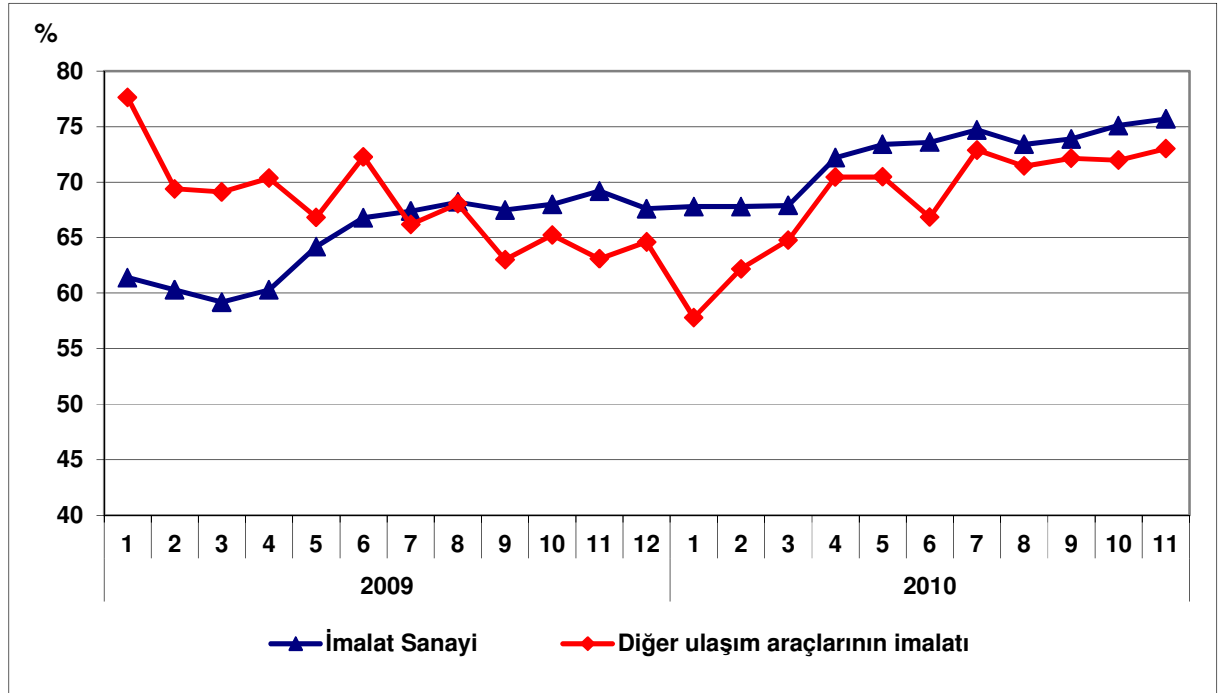
Grafik 2: Kapasite Kullanım Oranının Gelişimi

4. Dış Ticaret

Türkiye İstatistik Kurumu ve Gümrük Müsteşarlığı işbirliği ile oluşturulan geçici dış ticaret verilerine göre; diğer ulaşım araçları sektöründe, 2010 yılı Ekim ayında, 2009 yılının aynı ayına göre ihracat yüzde 47.4 azalarak 112 milyon dolar, ithalat ise yüzde 287.1 artarak 738 milyon dolar olarak gerçekleşmiştir. Geçen yılın Ekim ayında 23 milyon dolar dış ticaret fazlası varken, 2010 yılı Ekim ayında 626 milyon dolar dış ticaret açığı gerçekleşmiştir.

2009 Ekim ayında yüzde 112 olan ihracatın ithalatı karşılama oranı, 2010 Ekim ayında yüzde 15'e inmiştir.

Tablo 3: Aylara Göre Dış Ticaret (Değer: 1,000 USD, Değişim: %)

| | Yıl | İhracat (X) | | İthalat (M) | | X-M | | X/M (%) | |
|--------|-----------|-------------|------------|-------------|-------------|-------|-------------|---------|-------|
| | | Değer | Değişim | Değer | Değişim | Değer | Değişim | | |
| SEKTÖR | Ocak-Ekim | 2009 | 2,069,257 | | 2,470,997 | | -401,740 | 83.7 | |
| | | 2010 | 1,428,649 | -31.0 | 3,381,952 | 36.9 | -1,953,303 | 386.2 | 42.2 |
| | Ekim | 2009 | 213,718 | | 190,671 | | 23,047 | | 112.1 |
| | | 2010 | 112,461 | -47.4 | 738,129 | 287.1 | -625,668 | - | 15.2 |
| İMALAT | Ocak-Ekim | 2009 | 78,127,757 | | 89,112,074 | | -10,984,317 | | 87.7 |
| | | 2010 | 85,921,864 | 10.0 | 115,895,848 | 30.1 | -29,973,984 | 172.9 | 74.1 |
| | Ekim | 2009 | 9,386,209 | | 10,292,773 | | -906,564 | | 91.2 |
| | | 2010 | 10,169,411 | 8.3 | 13,593,916 | 32.1 | -3,424,505 | 277.7 | 74.8 |

Grafik 3: Diğer Ulaşım Araçları İmalatı Dış Ticareti

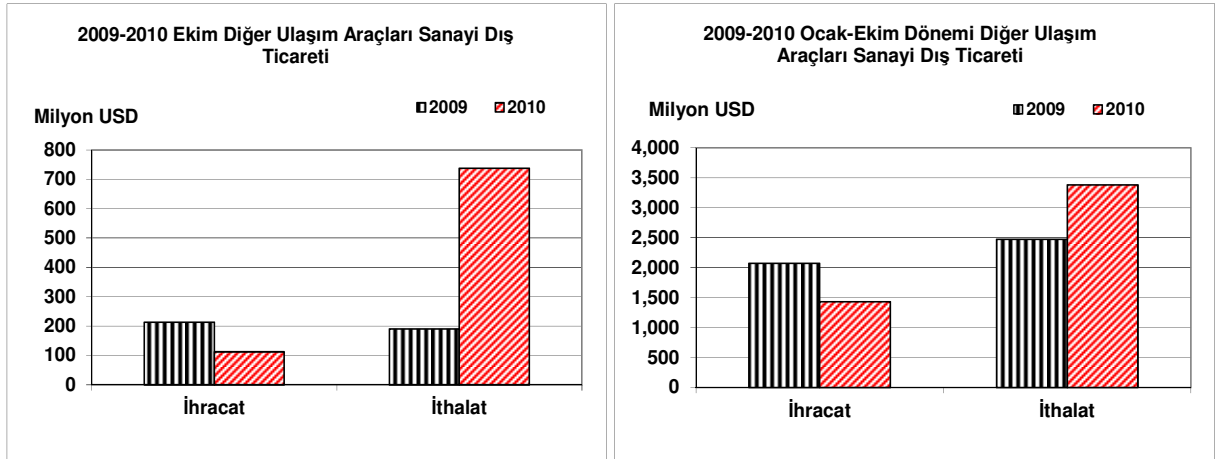

Grafik 4: Diğer Ulaşım Araçları İmalatı Dış Ticaretinin Gelişimi

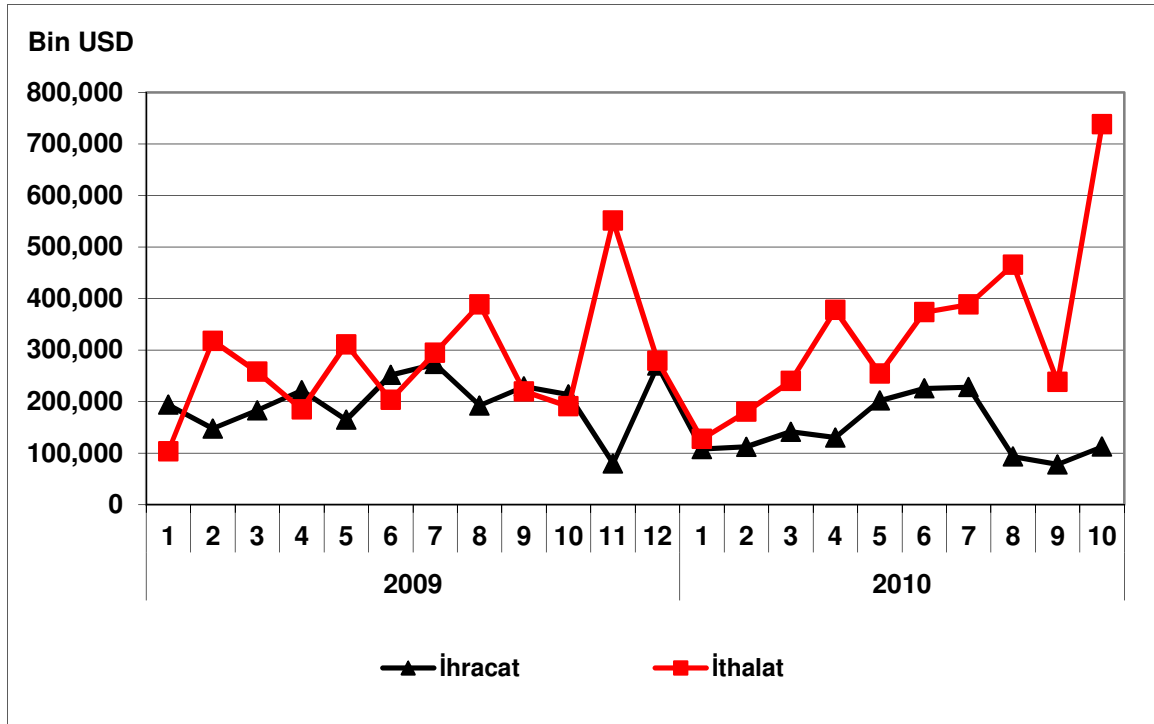

MOBİLYA İMALATI: B.Y.S. DİĞER İMALATLAR

Sektör Kodu (Nace): 36

1. Sektöre İlişkin Genel Bilgiler

| | |
|--|--------|
| Sektördeki İşyeri Sayısı (Adet) (2008) | 40,627 |
| İmalat Sanayi İçindeki Payı | %12.63 |
| İmalat Sanayi İçindeki Sırası | 3 |

| | |
|---|---------|
| Sektörde Ücretli Çalışan Sayısı (Kişi) (2008) | 149,917 |
| İmalat Sanayi İçindeki Payı | %5.91 |
| İmalat Sanayi İçindeki Sırası | 7 |

| | |
|---|--------|
| Sektör Üretim Değeri (Milyon TL) (2008) | 16,068 |
| İmalat Sanayi İçindeki Payı | %3.37 |
| İmalat Sanayi İçindeki Sırası | 13 |

| | |
|--|-------|
| Sektör Katma Değeri (Milyon TL) (2008) | 2,842 |
| İmalat Sanayi İçindeki Payı | %3,03 |
| İmalat Sanayi İçindeki Sırası | 12 |

2. Üretim Endeksi

2010 yılı Ekim ayında 2005=100 temel yıllık sanayi üretim endeksi mobilya imalatı sektöründe 154.4 olarak gerçekleşmiştir. Üretim endeksi, bir önceki yılın aynı ayına göre yüzde 13.7, bir önceki aya göre de yüzde 12.9 oranında artış kaydetmiştir.

Tablo 1: Ekim 2010 Üretim Endeksi (2005=100)

| | Endeks | Değişim (%) (Yıllık) | Değişim (%) (Aylık) |
|-----------------|--------|-------------------------|------------------------|
| Toplam Sanayi | 129.1 | 9.5 | 13.8 |
| İmalat Sanayi | 129.2 | 10.8 | 16.6 |
| Mobilya İmalatı | 154.4 | 13.7 | 12.9 |

Ekim ayında imalat sanayi üretim endeksi ise bir önceki yılın aynı ayına göre yüzde 10.8 oranında artarken, mobilya imalatı sektöründeki artış oranı imalat sanayinin üzerinde gerçekleşmiştir.

Grafik 1: Üretim Endeksinin Gelişimi (2005=100)

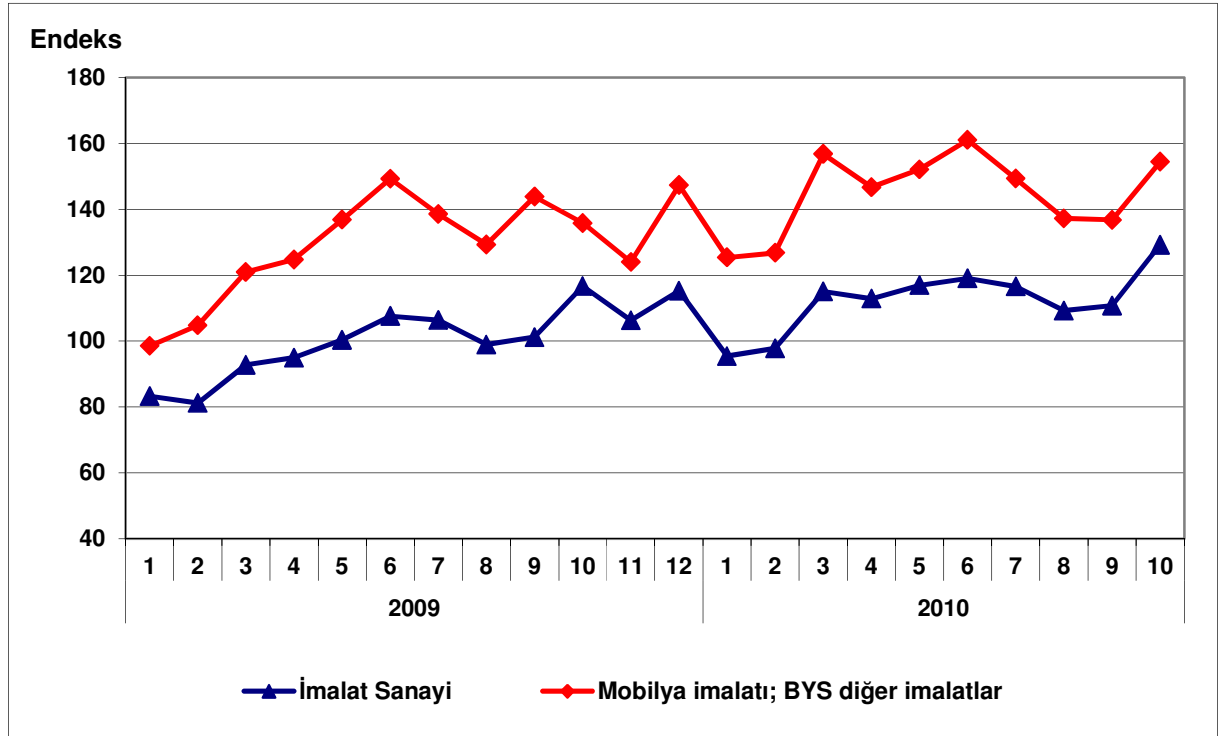

3. Kapasite Kullanım Oranı

2010 yılı Kasım ayında mobilya sektöründe kapasite kullanım oranı yüzde 64.4 olarak gerçekleşmiştir. Kapasite kullanım oranı bir önceki yılın aynı ayına göre 5.2 puan artarken, bir önceki aya göre 1.7 puan azalmıştır.

Tablo 2: Kasım 2010 Kapasite Kullanım Oranı

| | KKO (%) | Değişim (Puan) (Yıllık) | Değişim (Puan) (Aylık) |
|-----------------|---------|----------------------------|---------------------------|
| İmalat Sanayi | 75.7 | 6.5 | 0.6 |
| Mobilya İmalatı | 64.4 | 5.2 | -1.7 |

Kasım ayında, imalat sanayi genelinde kapasite kullanım oranı ise yüzde 75.7 seviyesinde gerçekleşirken, yıllık bazda 6.5 puan artmıştır. Böylece, Kasım ayında, mobilya sektöründeki kapasite kullanım oranı imalat sanayinin 11.3 puan altında kalırken, yıllık artış düzeyi de imalat sanayinin 1.3 puan altında gerçekleşmiştir.

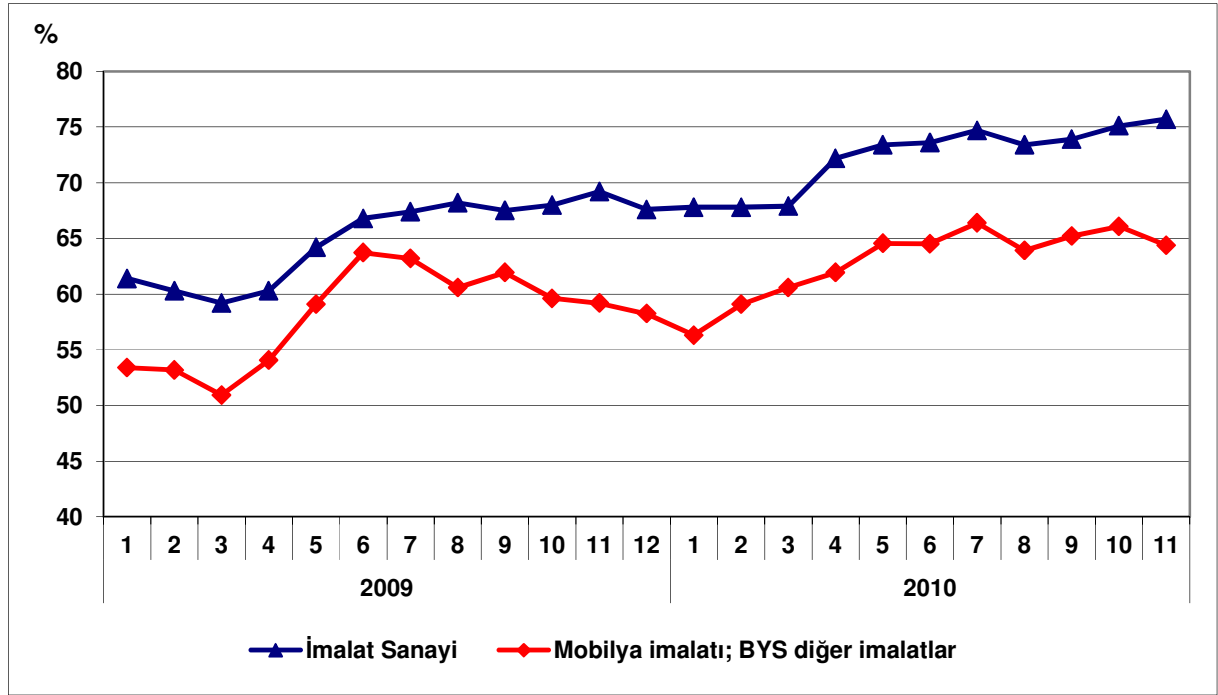
Grafik 2: Kapasite Kullanım Oranının Gelişimi

4. Dış Ticaret

Türkiye İstatistik Kurumu ve Gümrük Müsteşarlığı işbirliği ile oluşturulan geçici dış ticaret verilerine göre; mobilya sektöründe 2010 yılı Ekim ayında, 2009 yılının aynı ayına göre ihracat yüzde 15.7 artarak 340 milyon dolar olarak gerçekleşirken, ithalat da yüzde 22 artarak 217 milyon dolar olarak gerçekleşmiştir. Geçen yılın Ekim ayında 116 milyon dolar dış ticaret fazlası, 2010 yılı Ekim ayında 123.5 milyon dolara yükselmiştir.

2009 Ekim ayında sektörde yüzde 165 olan ihracatın ithalatı karşılama oranı, 2010 Ekim ayında yüzde 157'e inmiştir.

Tablo 3: Aylara Göre Dış Ticaret (Değer: 1,000 USD, Değişim: %)

| | Yıl | İhracat (X) | | İthalat (M) | | X-M | | X/M (%) | |
|--------|-----------|-------------|------------|-------------|-------------|-------|-------------|---------|-------|
| | | Değer | Değişim | Değer | Değişim | Değer | Değişim | | |
| SEKTÖR | Ocak-Ekim | 2009 | 2,269,613 | | 1,621,696 | | 647,917 | 140.0 | |
| | | 2010 | 2,627,048 | 15.7 | 2,035,827 | 25.5 | 591,221 | -8.8 | 129.0 |
| | Ekim | 2009 | 293,881 | | 177,572 | | 116,308 | | 165.5 |
| | | 2010 | 340,131 | 15.7 | 216,622 | 22.0 | 123,509 | 6.2 | 157.0 |
| İMALAT | Ocak-Ekim | 2009 | 78,127,757 | | 89,112,074 | | -10,984,317 | | 87.7 |
| | | 2010 | 85,921,864 | 10.0 | 115,895,848 | 30.1 | -29,973,984 | 172.9 | 74.1 |
| | Ekim | 2009 | 9,386,209 | | 10,292,773 | | -906,564 | | 91.2 |
| | | 2010 | 10,169,411 | 8.3 | 13,593,916 | 32.1 | -3,424,505 | 277.7 | 74.8 |

Grafik 3: Mobilya İmalatı Dış Ticareti

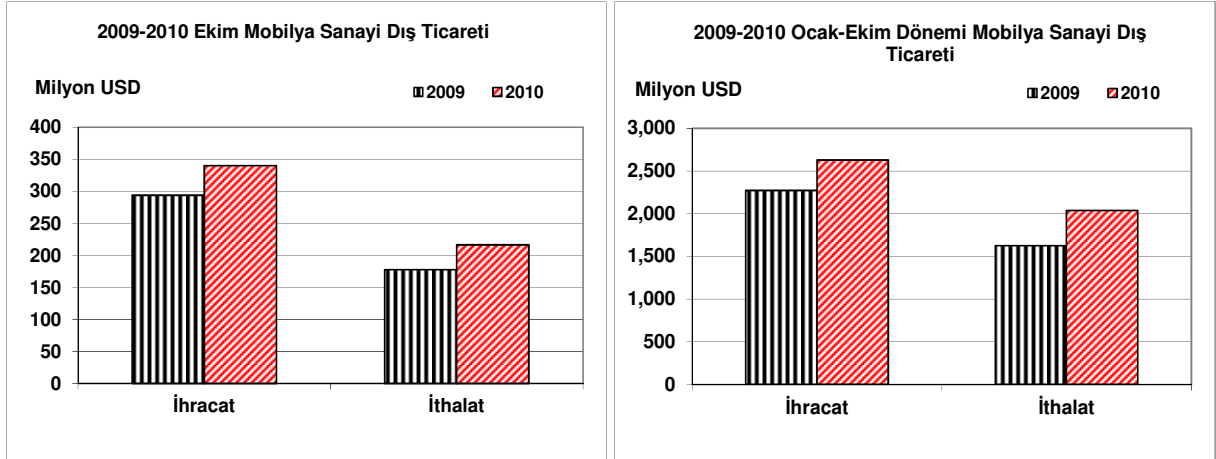

Grafik 4: Mobilya İmalatı Dış Ticaretinin Gelişimi

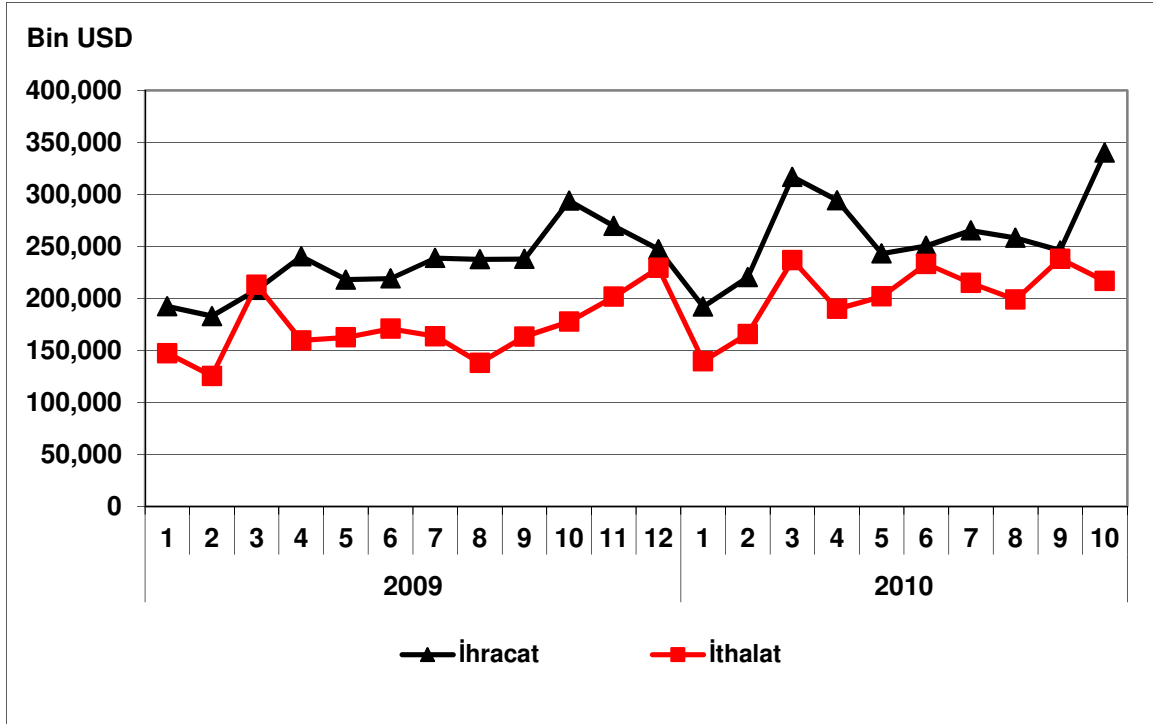

ESAM Tarafından Gerçekleştirilen Diğer Bazı Çalışmalar;

- İktisadi Dönemler İtibariyle Türkiye Ekonomisinde Kalkınma (1924–2004),
- İstatistikî Bölge Birimleri Sınıflandırması Düzey 2'ye Göre İmalat Sanayiinin Alt Sektörler İtibariyle Dağılımı,
- Dış Ticaretteki Rekabet Gücüne Göre Sanayi Sektörünün Değerlendirilmesi (1995–2005 Dönemi, ISIC Revize 3 Dört Haneli Düzey Sınıflamasına Göre),
- Bölgesel Dengesizliği Giderme Politikaları ve Türkiye: “Acil Destek Programları” Üzerine Gözlemler,
- Derinin Tabaklanması, İşlenmesi; Bavul, El Çantası, Saraçlık, Koşum Takımı ve Ayakkabı İmalatı Sektör Raporu,
- İmalat Sanayi Ürünlerinin Dış Ticaretteki Rekabet Gücüne Göre Değerlendirilmesi (1995–2004 Dönemi),
- Kalkınma Teorileri ve Modern Kalkınma Bankacılığı Uygulamaları,
- Gıda Ürünleri ve İçecek İmalatı Sektör Raporu,
- Tütün Ürünleri İmalatı Sektör Raporu,
- Tekstil Ürünleri İmalatı Sektör Raporu,
- Giyim Eşyası İmalatı; Kürkün İşlenmesi ve Boyanması Sektör Raporu,
- Derinin Tabaklanması, İşlenmesi; Bavul, El Çantası, Saraçlık, Koşum Takımı ve Ayakkabı İmalatı Sektör Raporu,
- Ağaç ve Mantar Ürünleri İmalatı (Mobilya Hariç); Hasır ve Buna Benzer Örülerek Yapılan Maddelerin İmalatı Sektör Raporu,
- Kâğıt ve Kâğıt Ürünleri İmalatı Sektör Raporu,
- Basım ve Yayım; Plak, Kaset vb. Kayıtlı Medyanın Çoğaltılması Sektör Raporu,
- Kok Kömürü, Rafine Edilmiş Petrol Ürünleri ve Nükleer Yakıt İmalatı Sektör Raporu,
- Kimyasal Madde ve Ürünlerin İmalatı Sektör Raporu,
- Plastik ve Kauçuk Ürünleri İmalatı Sektör Raporu,
- Metalik Olmayan Diğer Mineral Ürünlerin İmalatı Sektör Raporu,
- Ana Metal Sanayii Sektör Raporu,
- Makine ve Teçhizatı Hariç; Metal Eşya Sanayi Sektör Raporu,
- Başka Yerde Sınıflandırılmamış (BYS) Makine ve Teçhizat İmalatı Sektör Raporu,
- Büro, Muhasebe ve Bilgi İşlem Makineleri İmalatı Sektör Raporu,
- Başka Yerde Sınıflandırılmamış (BYS) Elektrikli Makine ve Cihazların İmalatı Sektör Raporu,
- Radyo, Televizyon, Haberleşme Teçhizatı ve Cihazları İmalatı Sektör Raporu,
- Tıbbi Aletler; Hassas ve Optik Aletler ile Saat İmalatı Sektör Raporu,
- Motorlu Kara Taşıtı; Römork ve Yarı-Römork İmalatı Sektör Raporu,
- Diğer Ulaşım Araçlarının İmalatı Sektör Raporu,
- Mobilya İmalatı; Başka Yerde Sınıflandırılmamış Diğer İmalat Sektör Raporu,
- Türkiye İmalat Sanayiinin Yapısal Analizi ve Sektörel Performans Değerlendirmesi (22 Ana Sektör İtibariyle),
- Mikro Finansman,
- İpoteğe Dayalı Konut Kredisi (Mortgage),
- Altyapı Yatırımlarının Finansmanı,
- Rize Stratejik Gelişme Raporu,
- Kars Stratejik Gelişme Raporu,
- Türkiye'nin Dış Ticareti ve İmalat Sanayiinin Mekânsal ve Yapısal Durumuna İlişkin Değerlendirmeler,
- Örnek Seçilmiş Ülkelerdeki Kalkınma Bankaları (Organizasyonları, Çalışma Yöntemleri, Kaynak ve Plasman Politikaları, Faaliyet Alanları, Ürün Çeşitleri),
- Dünya'da ve Türkiye'de Turizm Sektörü,
- Azerbaycan Ülke Sektör Araştırmaları; Tarım Sektörü,
- Azerbaycan Ülke Sektör Araştırmaları; Tarımsal Sanayii Sektörü (Gıda ve İçecek Sanayii, Tekstil ve Giyim Eşyası Sanayii),

- Azerbaycan Ülke Sektör Araştırmaları; Hafif İmalat Sanayii Sektörü (Deri İşleme ve Ayakkabı Sanayii, Kâğıt ve Kâğıt Ürünleri Sanayii, Makine İmalatı Sanayii, Mobilya Sanayii),
- Azerbaycan Ülke Sektör Araştırmaları; Lojistik Sektörü,
- Küresel Mali Kriz ve Reel Sektöre Muhtemel Etkileri Raporu,
- TR62 Adana Alt Bölgesi Stratejik Gelişme Raporu,
- Azerbaycan, Dağlık Şirvan Rayonu Potansiyel Yatırım Alanları Raporu
- Azerbaycan, Dağlık Şirvan Rayonu Yatırım Profilleri Raporu,
- Azerbaycan, Guba Haçmaz Rayonu Potansiyel Yatırım Alanları Raporu,
- Azerbaycan, Guba Haçmaz Rayonu Yatırım Profilleri Raporu,
- Azerbaycan, Şeki Zagatala Rayonu Potansiyel Yatırım Alanları Raporu,
- Azerbaycan, Şeki Zagatala Rayonu Yatırım Profilleri Raporu,
- Azerbaycan, Abşeron Rayonu Potansiyel Yatırım Alanları Raporu,
- Azerbaycan, Abşeron Rayonu Yatırım Profilleri Raporu,
- Azerbaycan, Lankeran Rayonu Potansiyel Yatırım Alanları Raporu,
- Azerbaycan, Lankeran Rayonu Yatırım Profilleri Raporu,
- Azerbaycan, Yukarı Karabağ Rayonu Potansiyel Yatırım Alanları Raporu,
- Azerbaycan, Yukarı Karabağ Rayonu Yatırım Profilleri Raporu,
- Azerbaycan, Aran Rayonu Potansiyel Yatırım Alanları Raporu,
- Azerbaycan, Aran Rayonu Yatırım Profilleri Raporu,
- Azerbaycan, Gence Qazax Rayonu Potansiyel Yatırım Alanları Raporu,
- Azerbaycan, Gence Qazax Rayonu Yatırım Profilleri Raporu,
- Enerji Sektörü Raporu,
- Bosna Hersek Ülke Profili,
- Bosna Hersek Tarım Sektörü,
- Bosna Hersek Tarım ve Tarımsal Sanayi Yatırım Profilleri,
- Bosna Hersek Turizm Sektörü,
- Bosna Hersek Turizm Sektörü Yatırım Profilleri,
- Bosna Hersek Enerji Sektörü,
- Bosna Hersek Altyapı Sektörü,
- Dış Ticaretin Yapısı ve Türkiye'nin Temel İhracatçı Sektörlerinde Rakip Ülkeler ve Pazar Payları araştırması,
- Ekonomik Gelişmeler Özet Değerlendirme Raporu, (periyodik)
- Temel Makroekonomik Göstergelerdeki Gelişmeler Sunumu, (periyodik)

Müdürlüğümüz tüm çalışmalarına Bankamız resmi web sitesinden;
<http://www.kalkinma.com.tr/ekonomik-arastirma-raporlari.aspx> adresiyle ulaşılabilir.

Görüş ve önerilerinizi esam@kalkinma.com.tr adresine gönderebilirsiniz.