



Kalkınma

Belirli Göstergelerle
**İmalat Sanayindeki
Aylık Gelişmeler**

TÜRKİYE KALKINMA BANKASI A.Ş.

Ekonomik ve Sosyal Araştırmalar Müdürlüğü

**Ağustos 2010
ANKARA**

Hazırlayanlar	Sektör Adı	Sayfa No
Dr. Serdar Şahinkaya	İmalat Sanayi Genel Değerlendirmesi.....	1
Filiz Keskin	Gıda Ürünleri ve İçecek İmalatı.....	7
Filiz Keskin	Tütün Ürünleri İmalatı.....	11
Ömür Genç	Tekstil Ürünleri İmalatı.....	15
Leyla Dolun	Giyim Eşyası İmalatı; Kürkün İşlenmesi ve Boyanması.....	19
O. Levent Boya	Deri İşleme, Saraciye ve Ayakkabı İmalatı.....	23
M. Oğuzhan Önen	Ağaç ve Mantar Ürünleri İmalatı (Mobilya hariç).....	27
Birgül Oğuzoğlu	Kâğıt ve Kâğıt Ürünleri İmalatı.....	31
B. Ali Eşiyok	Basım ve Yayım; Plak, Kaset v.b. Kayıtlı Medyanın Çoğaltılması.....	35
Yusuf Meder	Kok Kömürü, Rafine Edilmiş Petrol Ürünleri ve Nükleer Yakıt İmalatı.	39
Seher Ozan	Kimyasal Madde ve Ürünlerin İmalatı.....	43
Fulya Bayraktar	Plastik ve Kauçuk Ürünleri İmalatı.....	47
Faruk Sekmen	Metalik Olmayan Diğer Mineral Ürünlerin İmalatı.....	51
Erdal Ertuğrul	Ana Metal Sanayi.....	55
O. Levent Boya	Makine ve Teçhizatı Hariç; Metal Eşya Sanayi.....	59
M. Emin Karaca	Başka Yerde Sınıflandırılmamış (BYS) Makine ve Teçhizat İmalatı....	63
Birgül Oğuzoğlu	Büro, Muhasebe ve Bilgi İşlem Makineleri İmalatı.....	67
Emrah Ersoy	BYS. Elektrikli Makine ve Cihazların İmalatı.....	71
Erdal Ertuğrul	Radyo, TV, Haberleşme Teçhizatı ve Cihazları İmalatı.....	75
Ahmet Kandemir	Tıbbi Aletler; Hassas ve Optik Aletler ile Saat İmalatı.....	79
M. Ali Kafalı	Motorlu Kara Taşıtı, Römork ve Yarı Römork İmalatı.....	83
M. Oğuzhan Önen	Diğer Ulaşım Araçlarının İmalatı.....	87
B. Ali Eşiyok	Mobilya İmalatı; BYS. Diğer İmalatlar.....	91

ÖNSÖZ

İmalat sanayi sektöründe meydana gelen gelişmelerin aylık düzeyde izlendiği bu çalışmada, imalat sanayinin performansı, üretim endeksi, kapasite kullanım oranı ve dış ticaret (ihracat ve ithalat) verileri açısından değerlendirilmiştir.

Aylık periyotta sürdürülmesi planlanan bu çalışma ile, en yeni verilerle imalat sanayii ve alt sektörlerindeki gelişmeler ve değişimler izlenecektir. Çalışmanın üç göstergeden oluşmasının nedeni, imalat sanayii ile ilgili bu göstergelerin aylık periyotta yayınlanmasıdır. Üretim endeksi göstergesi ile imalat sanayi alt sektörlerinin üretim performansındaki değişimler izlenecektir. Kapasite kullanım oranı göstergesi ile (geniş anlamda) imalat sanayi alt sektörlerinin etkinliği ve alt sektörler bazında farklılaşma olup olmadığı belirlenebilecektir. Dış ticaret göstergeleri ile de hem iç ve dış piyasalardaki canlanma/daralma hem de ülke dış ticaretinin çok önemli bir kısmını temsil eden (ihracatta yaklaşık %90'lar ve üzeri, ithalatta yaklaşık yüzde 80'ler) imalat sanayi dış ticaretinden hareketle ülke dış ticaretindeki gelişmeler izlenebilecektir.

Çalışma her alt sektör için aynı biçim ve içerikte tasarlanmış, ayrıca eğilimlerin izlenebilmesi için tüm göstergelerin geçmiş dönem değerleri de dikkate alınmıştır. Bu sayede, hem alt sektör hem de imalat sanayi bazında sektörel değerlendirme ve karşılaştırmaların yapılabilmesi hedeflenmiştir.

Çalışmada kullanılan istatistiklerden üretim endeksi ve dış ticaret verileri Türkiye İstatistik Kurumu (TÜİK), kapasite kullanım oranına ilişkin veriler ise T.C. Merkez Bankası tarafından açıklanan istatistiklerden oluşmaktadır.

EKONOMİK VE SOSYAL ARAŞTIRMALAR MÜDÜRLÜĞÜ

İMALAT SANAYİ

Sektör Kodu (NACE): D

1. Sektöre İlişkin Genel Bilgiler

Sektördeki İşyeri Sayısı (Adet) (2008)	321,663
Sanayi İçindeki Payı	%98.42
Sanayi İçindeki Sırası	1
Sektörde Ücretli Çalışan Sayısı (Kişi) (2008)	2,538,408
Sanayi İçindeki Payı	%93.64
Sanayi İçindeki Sırası	1
Sektör Üretim Değeri (Milyon TL) (2008)	477,140
Sanayi İçindeki Payı	%84.15
Sanayi İçindeki Sırası	1
Sektör Katma Değeri (Milyon TL) (2008)	93,804
Sanayi İçindeki Payı	%85.03
Sanayi İçindeki Sırası	1

Sanayi sektörü; imalat sanayi (Nace: D), madencilik ve taşocakçılığı (Nace: C) ve elektrik, gaz, su (Nace: E) sektörlerinden oluşmaktadır. İmalat sanayi, sanayi sektöründeki; işyerlerinin yüzde 98.42'sini, ücretli çalışanların yüzde 93.64'ünü, üretim değeri bakımından yüzde 84.15'ini ve katma değer açısından da yüzde 85.03'ünü temsil etmektedir. Bu bağlamda İmalat sanayi sektörü, sanayiinin en önemli iş koludur.

2. Üretim Endeksi

2010 yılı Haziran ayında 2005=100 temel yıllık sanayi üretim endeksi imalat sanayiinde 119.0 olarak gerçekleşmiştir. Üretim endeksi, bir önceki yılın aynı ayına göre yüzde 10.6 oranında bir önceki aya göre de yüzde 1.8 oranında artış kaydetmiştir.

Tablo 1: Haziran 2010 Üretim Endeksi (2005=100)

	Endeks	Değişim (%) (Yıllık)	Değişim (%) (Aylık)
Toplam Sanayi	120.6	10.2	2.2
İmalat Sanayi	119.0	10.6	1.8

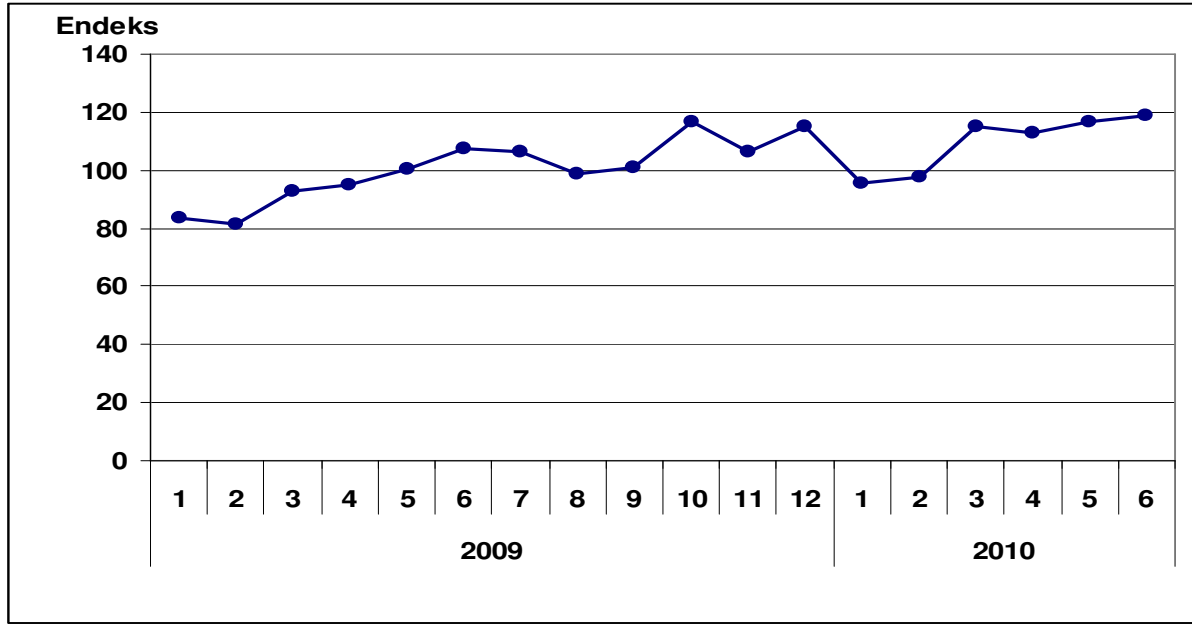
Grafik 1: Üretim Endeksinin Gelişimi (2005=100)

Bir önceki yılın aynı ayına göre imalat sanayi alt sektörleri incelendiğinde; yirmi iki alt sektörün üçünde üretim azalışı görülürken (*Tütün ürünleri imalatı yüzde -13.3, Büro makineleri ve bilgisayar imalatı yüzde -57.7, Radyo, TV, haberleşme teçhizatı ve cihazları imalatı yüzde -3.3*), diğer sektörlerde üretim artışı kaydedilmiştir.

Tablo 2: Bir Önceki Yılın Aynı Ayına Göre Değişim Oranları (2005=100)

Sektör Kodu	Sektör Adı	Değişim (%)
D	İmalat Sanayi	10.6
15	Gıda ürünleri ve içecek imalatı	5.8
16	Tütün ürünleri imalatı	-13.1
17	Tekstil ürünleri imalatı	13.5
18	Giyim eşyası imalatı	5.6
19	Derinin tabaklanması ve işlenmesi	19.7
20	Ağaç ve ağaç mantarı ürünleri imalatı (mob. hariç)	19.4
21	Kağıt hamuru, kağıt ve kağıt ürünleri imalatı	6.1
22	Basım ve yayım	10.5
23	Kok kömürü rafine edilmiş petrol ürünleri	0.9
24	Kimyasal madde ve ürünleri imalatı	3.8
25	Plastik ve kauçuk ürünleri imalatı	11.8
26	Metalik olmayan diğer mineral ürünleri imalatı	9.3
27	Ana metal sanayii	1.0
28	Makina ve teçhizat hariç; metal ürünleri imalatı	15.3
29	B.y.s. makine ve teçhizat imalatı	18.5
30	Büro makineleri ve bilgisayar imalatı	-57.7
31	B.y.s elektrikli makine ve cihazların imalatı	39.3
32	Radyo, TV, haberleşme teçhizatı ve cihazları iml.	-3.3
33	Tıbbi hassas ve optik aletler ile, saat imalatı	20.0
34	Motorlu kara taşıtı, Römork ve y.römork iml.	26.0
35	Diğer ulaşım araçlarının imalatı	1.9
36	Mobilya imalatı b.y.s.diğer imalatlar	7.9

3. Kapasite Kullanım Oranı

2010 yılı Temmuz ayında İmalat sanayi genelinde kapasite kullanım oranı, geçen yılın aynı ayına göre 7.3 puan, bir önceki aya göre ise 1.1 puan artarak yüzde 74.7 seviyesinde gerçekleşmiştir.

Tablo 3: Temmuz 2010 Kapasite Kullanım Oranı

	KKO (%)	Değişim (Puan) (Yıllık)	Değişim (Puan) (Aylık)
İmalat Sanayi	74.7	7.3	1.1

Grafikten de görülebileceği gibi kapasite kullanım oranı, 2009'un ikinci yarısından itibaren yüzde 65-70 bandında salınmış olup 2010'un Nisan ayından itibaren küçük kıpırdanışlar göstermektedir.

Grafik 2: Kapasite Kullanım Oranının Gelişimi

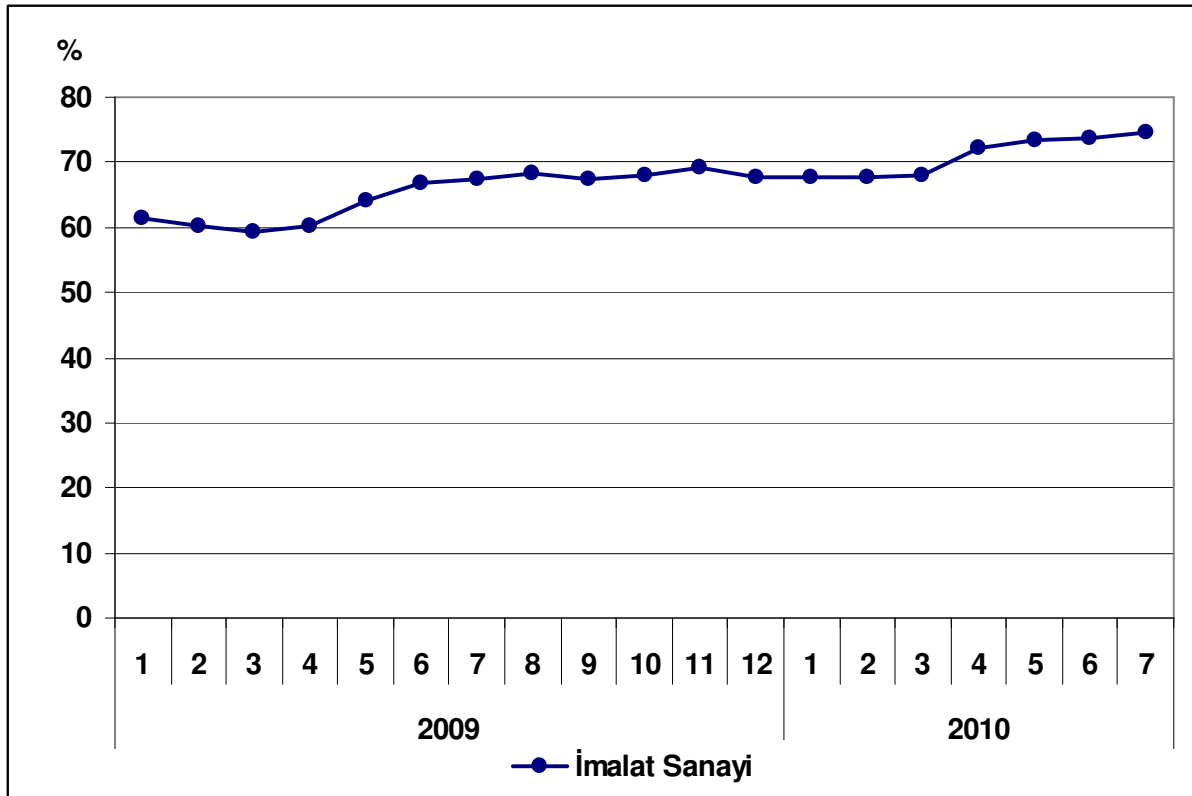

Alt sektörler temelinde kapasite kullanım oranlarına bakıldığında, doğal olarak bire bir tekabül etmese de, üretim endeksi gelişmeleri ile paralel bir görüntü arz ettiği not edilebilir.

2010 Temmuz itibariyle, en yüksek kapasite kullanım oranı, yüzde 84.1 düzeyi ile ağaç ve ağaç mantarı ürünleri imalatında, en düşük kapasite kullanım oranı ise yüzde 50.0 düzeyi ile Büro makineleri ve bilgisayar imalatı sektöründe gözlenmektedir.

Aşağıdaki tabloda alt sektörler bazında KKO'nun gelişimi verilmektedir.

Tablo 4: Sektörlere Göre Kapasite Kullanım Oranı

Sektör Kodu	Sektör Adı	KKO (%)
15	Gıda ürünleri ve içecek imalatı	69.8
16	Tütün ürünleri imalatı	82.0
17	Tekstil ürünleri imalatı	77.7
18	Giyim eşyası imalatı	78.1
19	Derinin tabaklanması ve işlenmesi	68.0
20	Ağaç ve ağaç mantarı ürünleri imalatı	84.1
21	Kağıt hamuru, kağıt ve kağıt ürünleri imalatı	74.9
22	Basım ve yayım	68.7
23	Kok kömürü, rafine edilmiş petrol ürünleri ve nükleer yakıt imalatı	67.7
24	Kimyasal madde ve ürünlerin imalatı	78.8
25	Plastik ve kauçuk ürünleri imalatı	75.1
26	Metalik olmayan diğer mineral ürünlerin imalatı	79.7
27	Ana metal sanayi	79.9
28	Makine ve teçhizatı hariç; fabrikasyon metal ürünleri imalatı	68.9
29	Başka yerde sınıflandırılmamış makine ve teçhizat imalatı	72.7
30	Büro makineleri ve bilgisayar imalatı	50.0
31	Başka yerde sınıflandırılmamış elektrikli makine ve cihazların imalatı	74.7
32	Radyo, televizyon, haberleşme teçhizatı ve cihazları imalatı	68.8
33	Tıbbi aletler; hassas ve optik aletler ile saat imalatı	74.9
34	Motorlu kara taşıtı, römork ve yarı römork imalatı	71.8
35	Diğer ulaşım araçlarının imalatı	72.9
36	Mobilya imalatı; başka yerde sınıflandırılmamış diğer imalatlar	66.4

4. Dış Ticaret

Türkiye İstatistik Kurumu ve Gümrük Müsteşarlığı işbirliği ile oluşturulan geçici dış ticaret verilerine göre; imalat sanayi sektöründe, 2010 yılı Haziran ayında, 2009 yılının aynı ayına göre ihracat yüzde 13.2 artarak 8.9 milyar dolar, ithalat ise yüzde 21.7 oranında artarak yaklaşık 12.0 milyar dolar olarak gerçekleşmiştir. 2009 Haziran ayında yüzde 80.1 olan ihracatın ithalatı karşılama oranı, 2010 Haziran ayında yüzde 74.5'e gerilemiştir.

Tablo 5: Aylara Göre Dış Ticaret (Değer: 1,000 USD, Değişim: %)

	Yıl	İhracat (X)		İthalat (M)		X-M		X/M (%)	
		Değer	Değişim	Değer	Değişim	Değer	Değişim		
İMALAT	Ocak-Haziran	2009	45,021,816		48,228,061		-3,206,245	93.4	
		2010	50,783,011	12.8	64,854,588	34.5	-14,071,578	338.9	78.3
	Haziran	2009	7,897,578		9,858,843		-1,961,265		80.1
		2010	8,937,373	13.2	11,996,650	21.7	-3059,278		56.0
SANAYİ	Ocak-Haziran	2009	45,666,730		58,207,219		-12,540,489		78.5
		2010	52,131,800	14.2	76,508,309	31.4	-24,376,509		95.4
	Haziran	2009	8,046,630		11,637,287		-3,590,667		69.1
		2010	9,202,229	14.4	13,996,801	20.3	-4,794,572		33.5

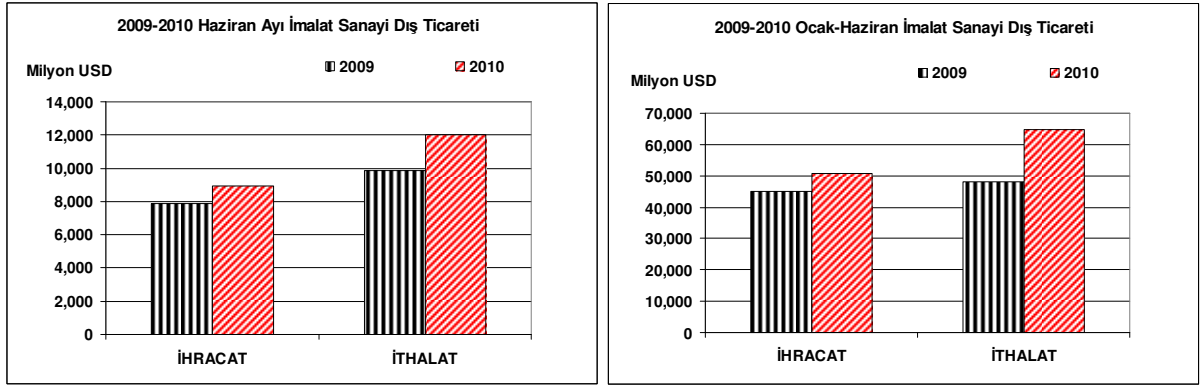
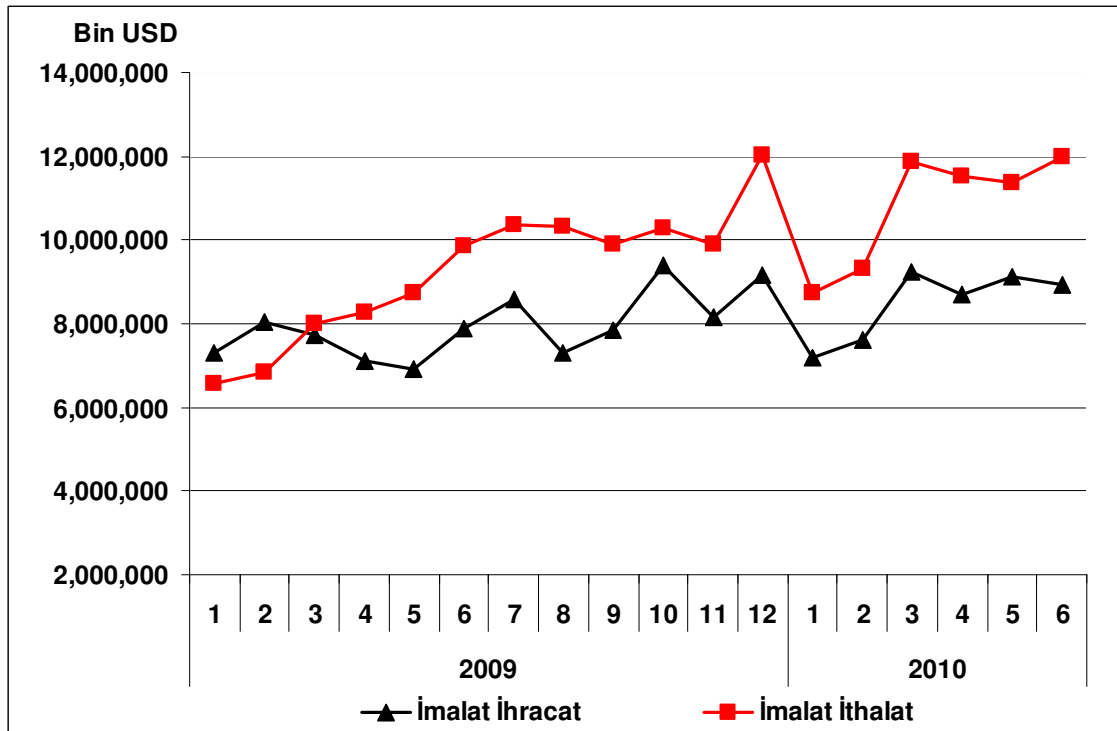
Grafik 3: İmalat Sanayi Dış Ticareti

Grafik 4: Dış Ticaretin Gelişimi

Grafik 5'ten de görüleceği gibi imalat sanayi üretimi ile ithalatı arasında bir uyum ve paralellik gözlenmektedir. Buradan hareketle, imalat sanayiinin bilhassa ara malları ve hammadde temini anlamında ithalata bağımlı bir yapı arzettiği ve iktisadi toparlanmaya paralel olarak yukarıda belirtilen kalemlerdeki artış nedeniyle ithalatın da hızlı bir şekilde arttığı söylenebilir.

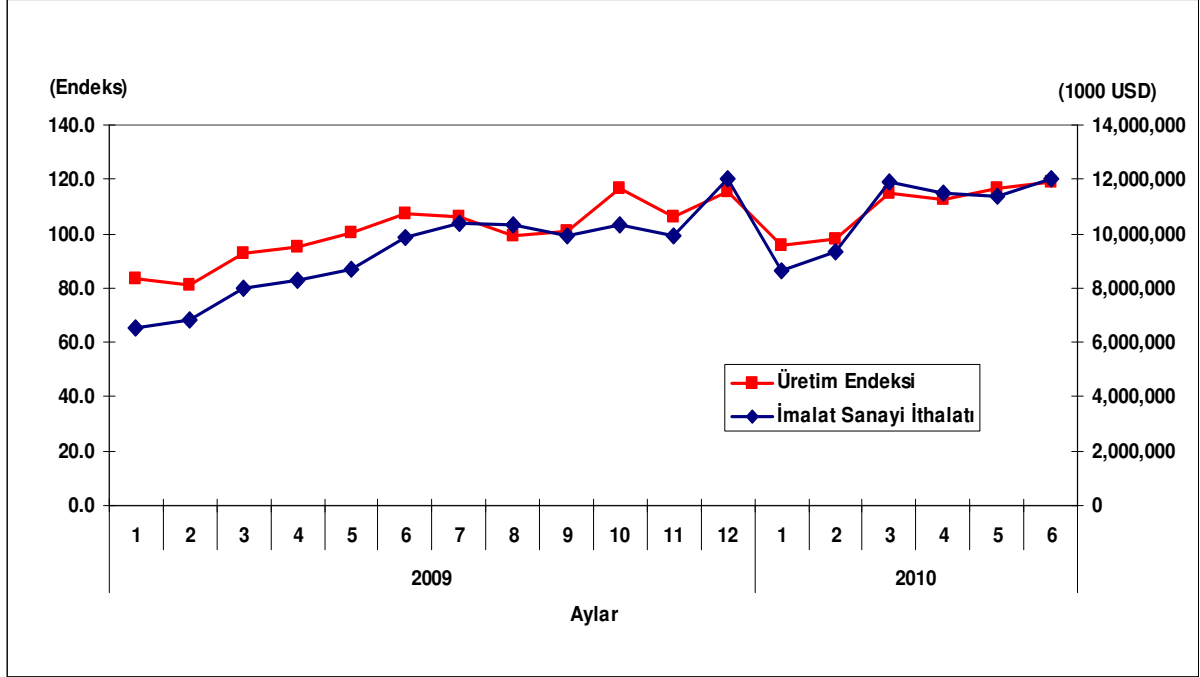
Grafik 5: Üretim ile İthalatın Senkronizasyonu



Ülke ekonomisindeki canlanmanın ve bu sayede ortaya çıkacak büyümenin ekonominin başka bir cephesinde (dış ticaret dengesi) bir bozulmaya yol açmadan, sürdürülebilir nitelik kazanması için orta ve uzun vadede uygulanacak iktisat politikaları vasıtasıyla ülke üretim yapısının net ithalatçı konumdan mümkün olduğunca uzaklaştırılması gerekmektedir.

Bu anlamda alt politika demeti olarak uygulanabilecek sanayi politikası, teşvik politikası, dış ticaret politikası tedbirleri gözden geçirilirken istihdam yaratabilecek büyüme politikaları birlikte düşünülmelidir.

GIDA ÜRÜNLERİ VE İÇECEK İMALATI

Sektör Kodu (NACE): 15

1. Sektöre İlişkin Genel Bilgiler

Sektördeki İşyeri Sayısı (Adet) (2008)	34,782
İmalat Sanayi İçindeki Payı	%10.81
İmalat Sanayi İçindeki Sırası	4
Sektörde Ücretli Çalışan Sayısı (Kişi) (2008)	288,678
İmalat Sanayi İçindeki Payı	%11.37
İmalat Sanayi İçindeki Sırası	3
Sektör Üretim Değeri (Milyon TL) (2008)	66,734
İmalat Sanayi İçindeki Payı	%13.99
İmalat Sanayi İçindeki Sırası	1
Sektör Katma Değeri (Milyon TL) (2008)	10,985
İmalat Sanayi İçindeki Payı	%11.71
İmalat Sanayi İçindeki Sırası	2

2. Üretim Endeksi

2010 yılı Haziran ayında 2005=100 temel yıllık sanayi üretim endeksi gıda ve içecek sektöründe 110.2 olarak gerçekleşmiştir. Üretim endeksi, bir önceki yılın aynı ayına göre yüzde 5.8 oranında artarken, bir önceki aya göre yüzde 4.9 oranında artış kaydetmiştir.

Tablo 1: Haziran 2010 Üretim Endeksi (2005=100)

	Endeks	Değişim (%) (Yıllık)	Değişim (%) (Aylık)
Toplam Sanayi	120.6	10.1	2.2
İmalat Sanayi	119.0	10.6	1.8
Gıda Ürünleri ve İçecek İmalatı	110.2	5.8	4.9

Haziran ayında imalat sanayi üretim endeksi ise bir önceki yılın aynı ayına göre yüzde 10.6 oranında artarken, gıda ve içecek sektöründeki artış oranı imalat sanayinin altında gerçekleşmiştir.

Grafik 1: Üretim Endeksinin Gelişimi (2005=100)

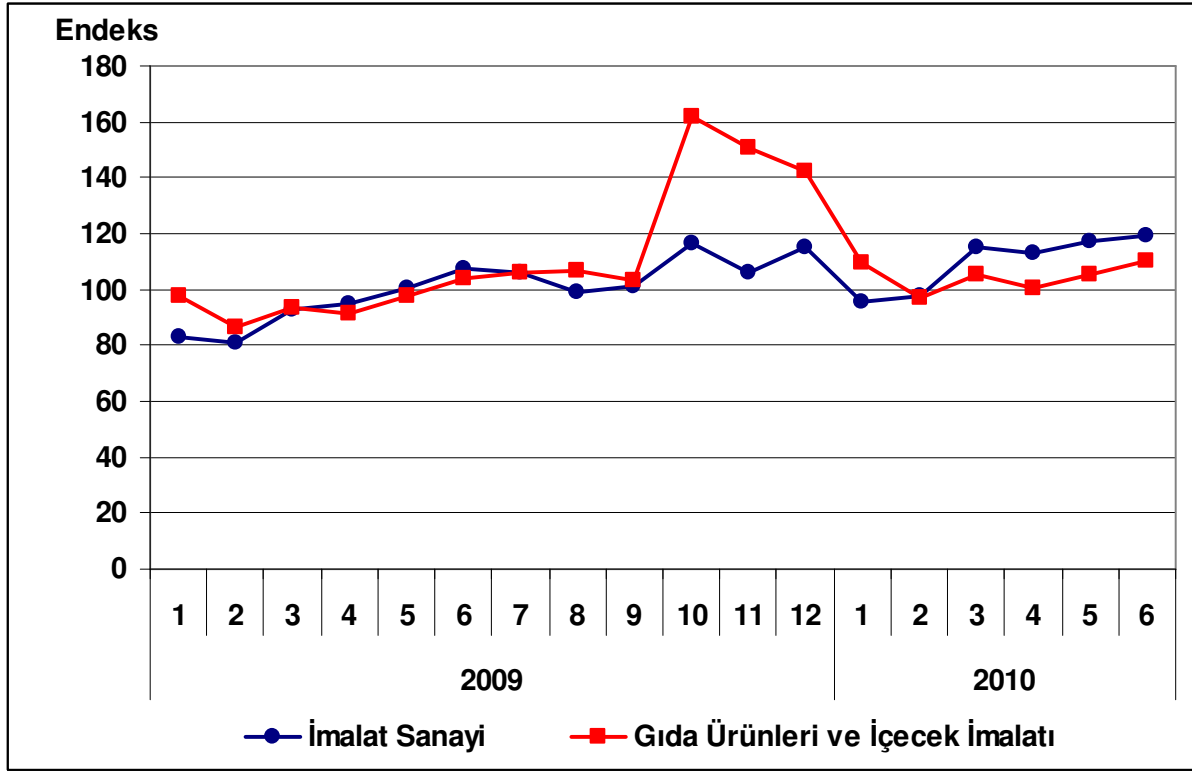

3. Kapasite Kullanım Oranı

2010 yılı Temmuz ayında gıda ve içecek sektöründe kapasite kullanım oranı yüzde 69.8 olarak gerçekleşmiştir. Kapasite kullanım oranı, bir önceki yılın aynı ayına göre 0.2 puan azalırken, bir önceki aya göre 0.3 puan artış kaydetmiştir.

Tablo 2: Temmuz 2010 Kapasite Kullanım Oranı

	KKO (%)	Değişim (Puan) (Yıllık)	Değişim (Puan) (Aylık)
İmalat Sanayi	74.7	7.3	1.1
Gıda Ürünleri ve İçecek İmalatı	69.8	-0.2	0.3

Temmuz ayında, imalat sanayi genelinde kapasite kullanım oranı ise artarak yüzde 74.7 seviyesinde gerçekleşmiş, yıllık bazda 7.3 puan artmıştır. Böylece, Temmuz ayında gıda ve içecek sektöründe kapasite kullanım oranı imalat sanayinin 4.9 puan altında gerçekleşirken, yıllık bazda kapasite kullanım oranında azalış gerçekleşmiştir.

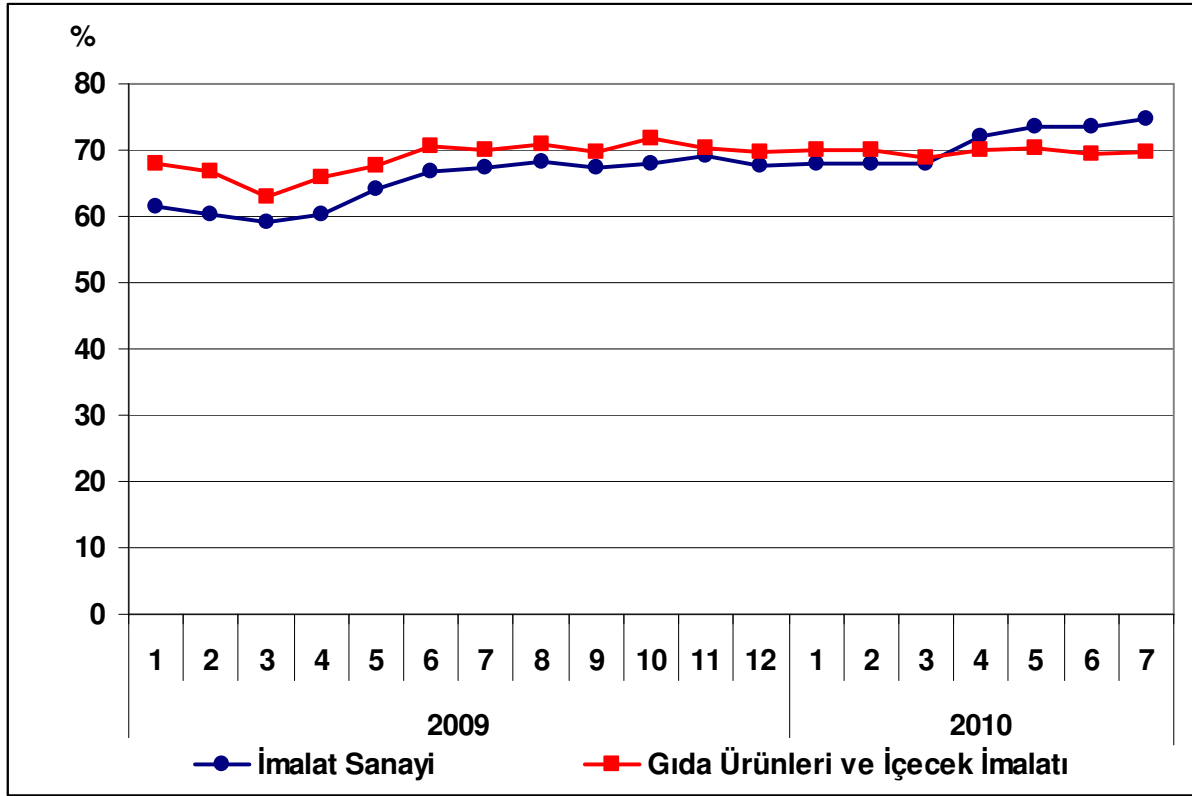
Grafik 2: Kapasite Kullanım Oranının Gelişimi

4. Dış Ticaret

Türkiye İstatistik Kurumu ve Gümrük Müsteşarlığı işbirliği ile oluşturulan geçici dış ticaret verilerine göre; gıda ve içecek sektöründe, 2010 yılı Haziran ayında, 2009 yılının aynı ayına göre ihracat yüzde 4.1 artarak 474 milyon dolar, ithalat ise yüzde 9.2 azalarak 260.6 milyon dolar olarak gerçekleşmiştir. Aynı dönemde dış ticaret fazlası 168 milyondan 213.5 milyona yükselmiştir.

2009 Haziran ayında yüzde 159 olan ihracatın ithalatı karşılama oranı, 2010 Haziran ayında yüzde 182'ye yükselmiştir.

Tablo 3: Aylara Göre Dış Ticaret (Değer: 1,000 USD, Değişim: %)

	Yıl	İhracat (X)		İthalat (M)		X-M		X/M (%)	
		Değer	Değişim	Değer	Değişim	Değer	Değişim		
SEKTÖR	Ocak-Haziran	2009	2,784,853		1,518,756		1,266,097	183	
		2010	2,928,094	5.1	1,501,961	-1.1	1,426,133	12.6	195
	Haziran	2009	455,460		287,069		168,391		159
		2010	474,129	4.1	260,627	-9.2	213,502	26.8	182
İMALAT	Ocak-Haziran	2009	45,021,816		48,228,061		-3,206,245		93
		2010	50,783,011	12.8	64,854,588	34.5	-14,071,577	338.9	78
	Haziran	2009	7,897,578		9,858,843		-1,961,265		80
		2010	8,937,373	13.2	11,996,650	21.7	-3,059,277	56.0	75

Grafik 3: Gıda Ürünleri ve İçecek İmalatı Dış Ticareti

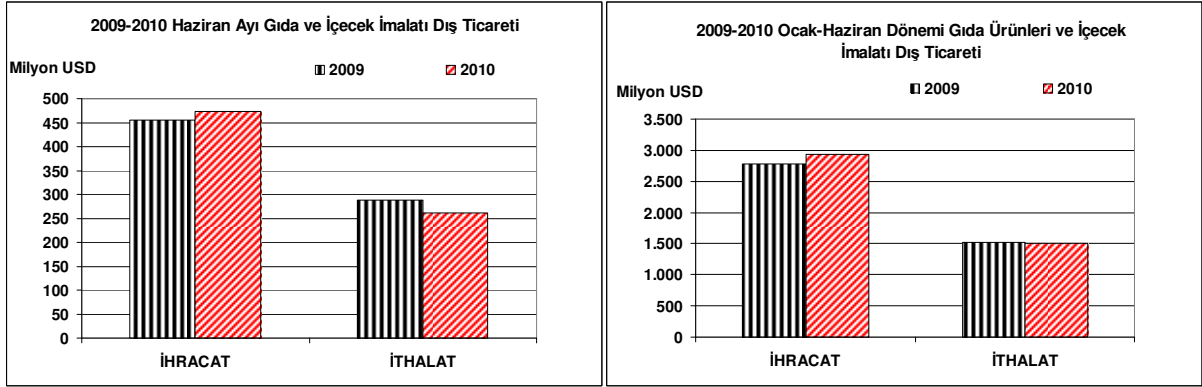

Grafik 4: Gıda Ürünleri İçecek ve İmalatı Dış Ticaretin Gelişimi

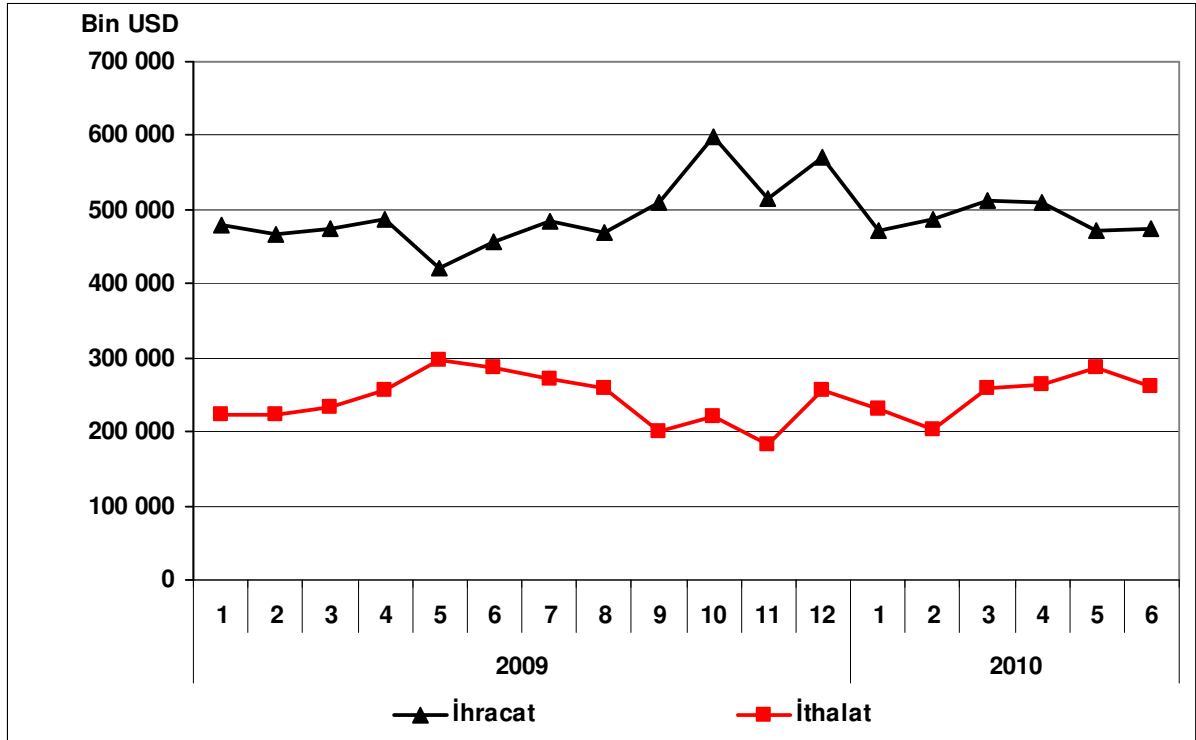

TÜTÜN ÜRÜNLERİ İMALATI

Sektör Kodu (NACE): 16

1. Sektöre İlişkin Genel Bilgiler

Sektördeki İşyeri Sayısı (Adet) (2008)	28
İmalat Sanayi İçindeki Payı	%0.01
İmalat Sanayi İçindeki Sırası	22
Sektörde Ücretli Çalışan Sayısı (Kişi) (2008)	18,661
İmalat Sanayi İçindeki Payı	%0.74
İmalat Sanayi İçindeki Sırası	20
Sektör Üretim Değeri (Milyon TL) (2008)	3,255
İmalat Sanayi İçindeki Payı	%0.68
İmalat Sanayi İçindeki Sırası	20
Sektör Katma Değeri (Milyon TL) (2008)	1,038
İmalat Sanayi İçindeki Payı	%1.11
İmalat Sanayi İçindeki Sırası	19

2. Üretim Endeksi

2010 yılı Haziran ayında 2005=100 temel yıllık sanayi üretim endeksi tütün ürünleri imalatı sektöründe 99.8 olarak gerçekleşmiştir. Üretim endeksi, bir önceki yılın aynı ayına göre yüzde 13.1 oranında azalırken, bir önceki aya göre yüzde 64.9 oranında artış kaydetmiştir.

Tablo 1: Haziran 2010 Üretim Endeksi (2005=100)

	Endeks	Değişim (%) (Yıllık)	Değişim (%) (Aylık)
Toplam Sanayi	120.6	10.1	2.2
İmalat Sanayi	119.0	10.6	1.8
Tütün Ürünleri İmalatı	99.8	-13.1	64.9

Haziran ayında imalat sanayi üretim endeksi ise bir önceki yılın aynı ayına göre yüzde 10.6 oranında artarken, tütün ürünleri imalatı sektöründe yüzde 13.1 oranında azalış kaydedilmiştir.

Grafik 1: Üretim Endeksinin Gelişimi (2005=100)

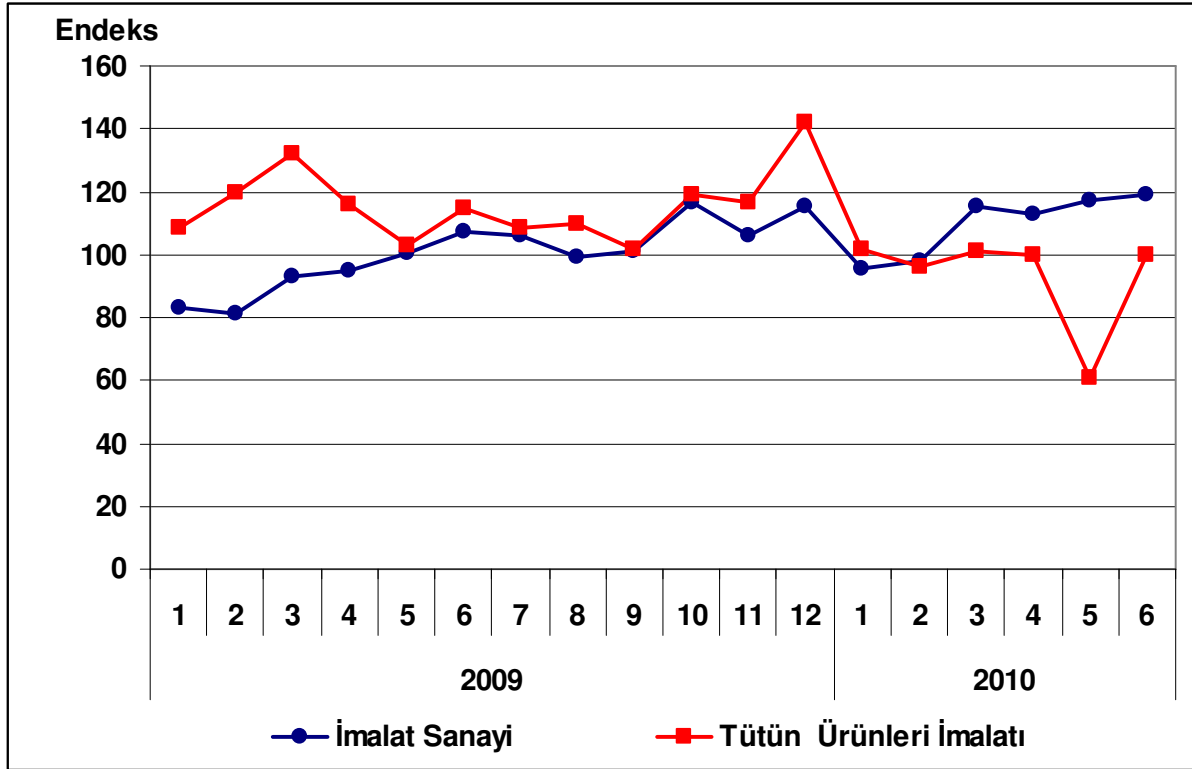

3. Kapasite Kullanım Oranı

2010 yılı Temmuz ayında tütün ürünleri imalatı sektöründe kapasite kullanım oranı yüzde 82.0 olarak gerçekleşmiştir. Kapasite kullanım oranı, bir önceki yılın aynı ayına göre 2.4 puan artarken, bir önceki aya göre 1.6 puan artış kaydetmiştir.

Tablo 2: Temmuz 2010 Kapasite Kullanım Oranı

	KKO (%)	Değişim (Puan) (Yıllık)	Değişim (Puan) (Aylık)
İmalat Sanayi	74.7	7.3	1.1
Tütün Ürünleri İmalatı	82.0	2.4	1.6

Temmuz ayında, imalat sanayi genelinde kapasite kullanım oranı ise yüzde 74.7 seviyesinde gerçekleşerek, yıllık bazda 7.3 puan artmıştır. Böylece, temmuz ayında tütün ürünleri imalatı sektöründe kapasite kullanım oranı imalat sanayinin 7.3 puan üzerinde gerçekleşirken, yıllık artış düzeyi ise imalat sanayinin altında kalmıştır.

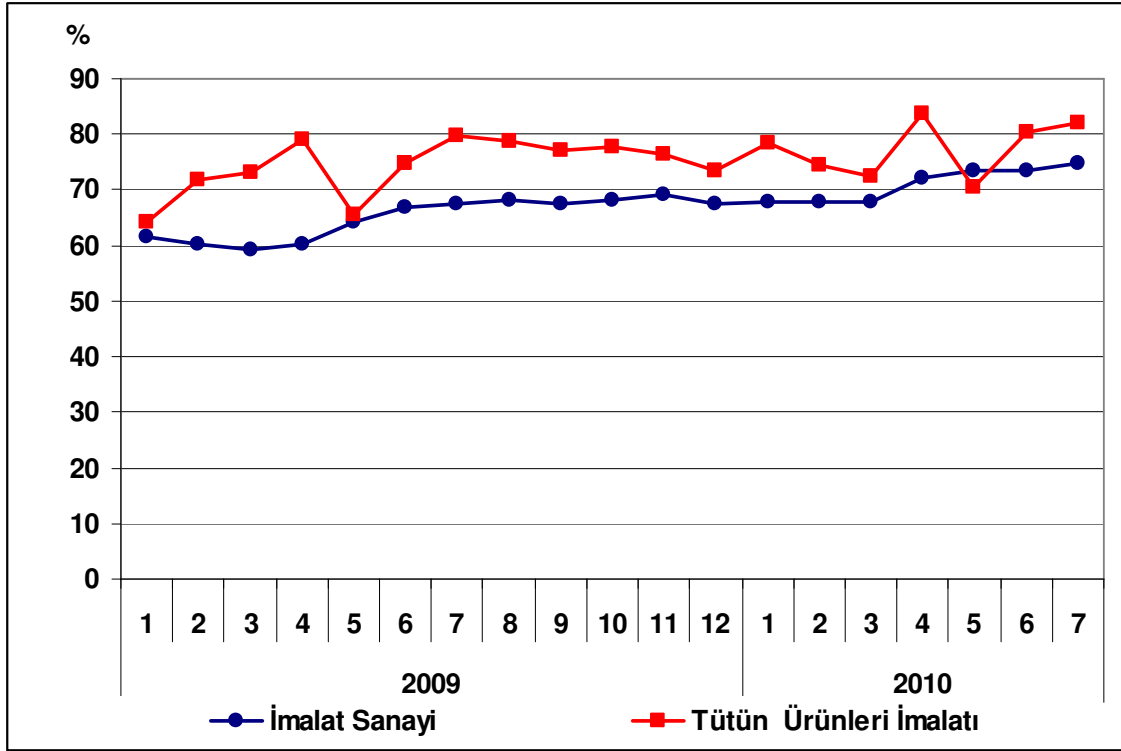
Grafik 2: Kapasite Kullanım Oranının Gelişimi

4. Dış Ticaret

Türkiye İstatistik Kurumu ve Gümrük Müsteşarlığı işbirliği ile oluşturulan geçici dış ticaret verilerine göre; tütün ürünleri imalatı sektöründe, 2010 yılı Haziran ayında, 2009 yılının aynı ayına göre ihracat yüzde 8.7 azalarak 19.4 milyon dolar, ithalat ise yüzde 30.3 azalarak 6.3 milyon dolar olarak gerçekleşmiştir. Böylece, aynı dönemde dış ticaret fazlası 12 milyon dolardan 13 milyon dolara yükselmiştir.

2009 Haziran ayında yüzde 236 olan ihracatın ithalatı karşılama oranı, 2010 Haziran ayında yüzde 309'a yükselmiştir.

Tablo 3: Aylara Göre Dış Ticaret (Değer: 1,000 USD, Değişim: %)

	Yıl	İhracat (X)		İthalat (M)		X-M		X/M (%)
		Değer	Değişim	Değer	Değişim	Değer	Değişim	
SEKTÖR	Ocak-Haziran	2009	149,691		50,783		98,908	295
		2010	139,275	-7.0	42,840	-15.6	96,435	-2.5
	Haziran	2009	21,280		9,028		12,252	236
		2010	19,428	-8.7	6,292	-30.3	13,136	7.2
İMALAT	Ocak-Haziran	2009	45,021,816		48,228,061		-3,206,245	93
		2010	50,783,011	12.8	64,854,588	34.5	14,071,577	338.9
	Haziran	2009	7,897,578		9,858,843		-1,961,265	80
		2010	8,937,373	13.2	11,996,650	21.7	-3,059,277	56.0

Grifik 3: Tütün Ürünleri İmalatı Dış Ticareti

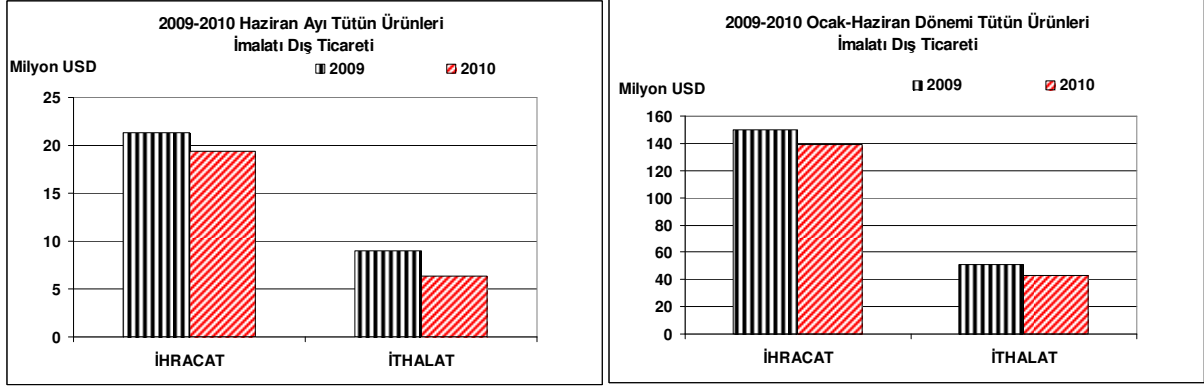

Grifik 4: Tütün Ürünleri İmalatı Dış Ticaretinin Gelişimi

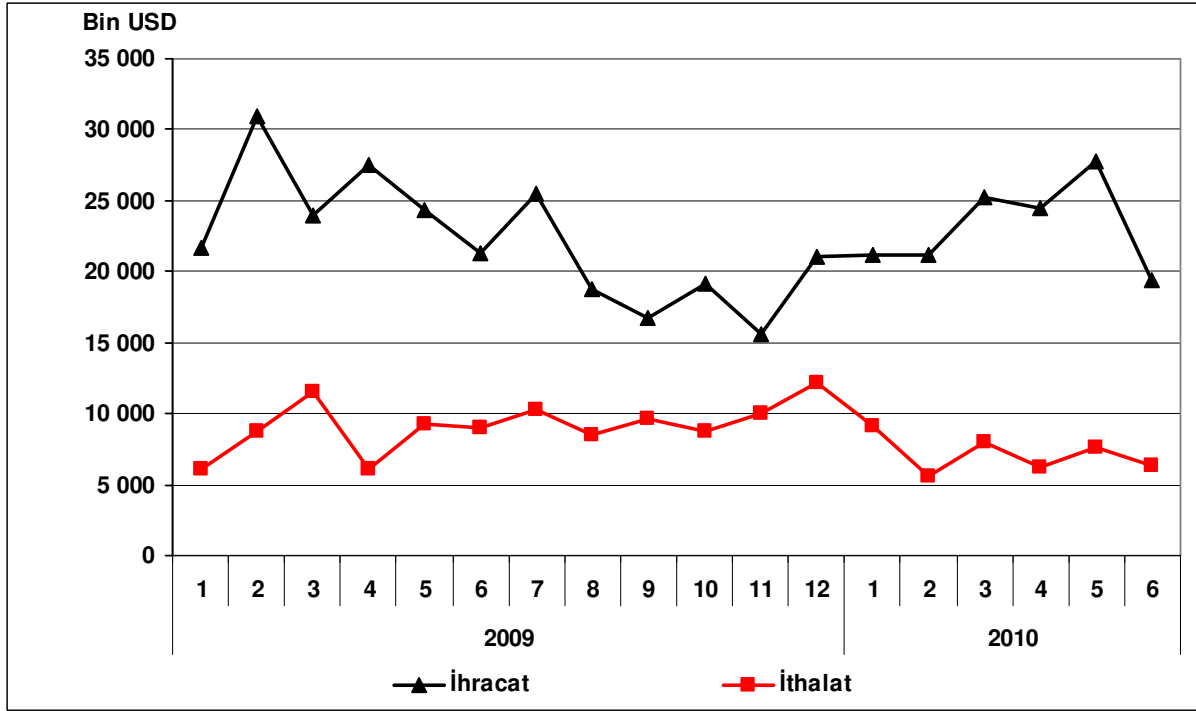

TEKSTİL ÜRÜNLERİ İMALATI SEKTÖRÜ

Sektör Kodu (NACE): 17

1. Sektöre İlişkin Genel Bilgiler

Sektördeki İşyeri Sayısı (Adet) (2008)	24,056
İmalat Sanayi İçindeki Payı	%7.48
İmalat Sanayi İçindeki Sırası	6
Sektörde Ücretli Çalışan Sayısı (Kişi) (2008)	350,454
İmalat Sanayi İçindeki Payı	%13.8
İmalat Sanayi İçindeki Sırası	2
Sektör Üretim Değeri (Milyon TL) (2008)	38,261
İmalat Sanayi İçindeki Payı	%8.02
İmalat Sanayi İçindeki Sırası	4
Sektör Katma Değeri (Milyon TL) (2008)	8,136
İmalat Sanayi İçindeki Payı	%8.67
İmalat Sanayi İçindeki Sırası	3

2. Üretim Endeksi

2010 yılı Haziran ayında 2005=100 temel yıllık sanayi üretim endeksi, tekstil ürünleri imalatı sektöründe 96.6 olarak gerçekleşmiştir. Üretim endeksi, bir önceki yılın aynı ayına göre yüzde 11.5 artarken, bir önceki aya göre yüzde 0.5 artış kaydetmiştir.

Tablo 1: Haziran 2010 Üretim Endeksi (2005=100)

	Endeks	Değişim (%) (Yıllık)	Değişim (%) (Aylık)
Toplam Sanayi	120.6	11.1	2.7
İmalat Sanayi	119.0	11.4	2.1
Tekstil Ürünleri İmalatı	96.6	11.5	0.5

Haziran ayı itibarıyla imalat sanayi üretim endeksi bir önceki yılın aynı ayına göre yüzde 11.4 artmasına karşın, tekstil ürünleri imalatı sektöründeki artış oranı yüzde 11.5 ile imalat sanayi artışının 0.1 puan üzerinde gerçekleşmiştir.

Grafik 1: Üretim Endeksinin Gelişimi (2005=100)

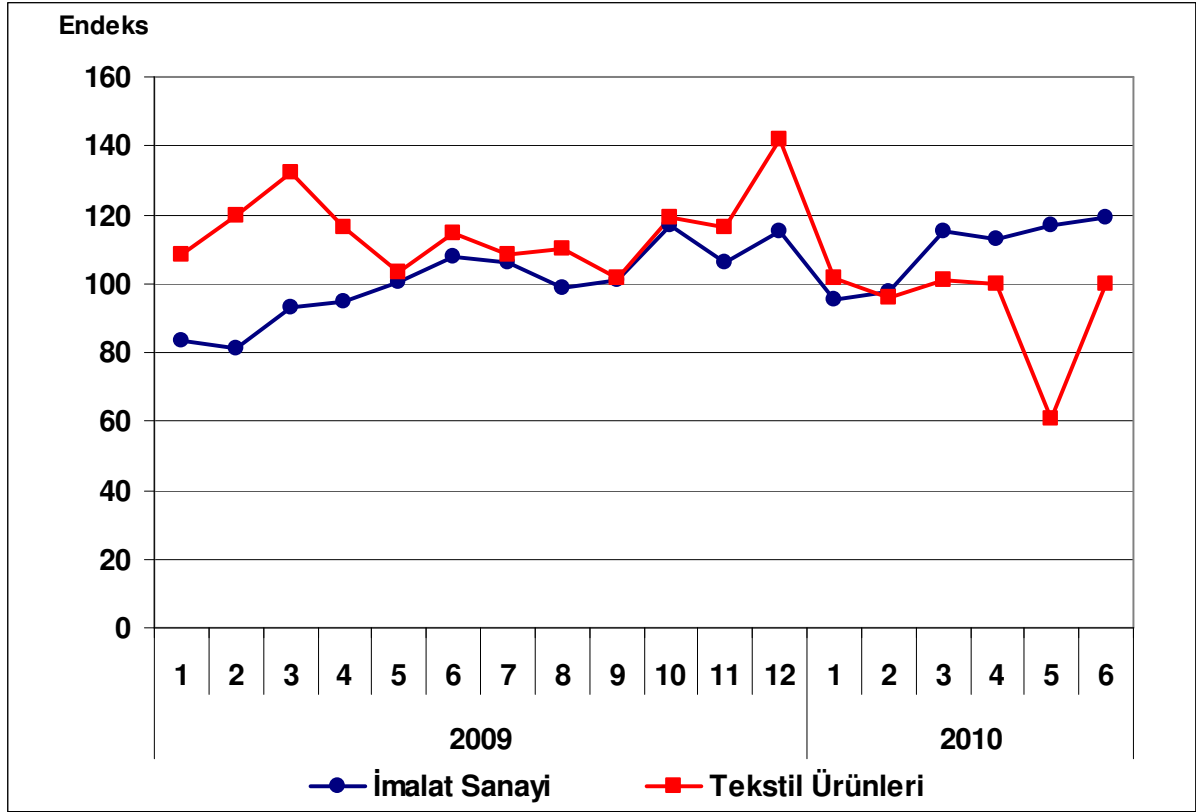

3. Kapasite Kullanım Oranı

2010 yılı Temmuz ayında tekstil sektöründe kapasite kullanım oranı yüzde 77.7 olarak gerçekleşmiştir. Kapasite kullanım oranı bir önceki yılın aynı ayına göre 8.6 puan artarken, bir önceki aya göre 0.3 puan azalış kaydetmiştir. Aralık ayından itibaren sürekli artış kaydeden tekstil ürünleri imalatı sektörü kapasite kullanım oranı, 7 aylık yükseliş grafiğinden sonra ilk defa düşüş kaydetmiştir.

Tablo 2: Temmuz 2010 Kapasite Kullanım Oranı

	KKO (%)	Değişim (Puan) (Yıllık)	Değişim (Puan) (Aylık)
İmalat Sanayi	74.7	7.3	1.1
Tekstil Ürünleri İmalatı	77.7	8.6	-0.3

Temmuz ayında imalat sanayi genelinde kapasite kullanım oranı yüzde 74.7 seviyesinde gerçekleşerek, yıllık bazda 7.3 puan atmıştır. Böylece Temmuz ayında tekstil sektöründe kapasite kullanım oranı imalat sanayinin 3.0 puan üstünde gerçekleşirken, yıllık artış düzeyi de 1.3 puan imalat sanayinin üstünde gerçekleşmiştir.

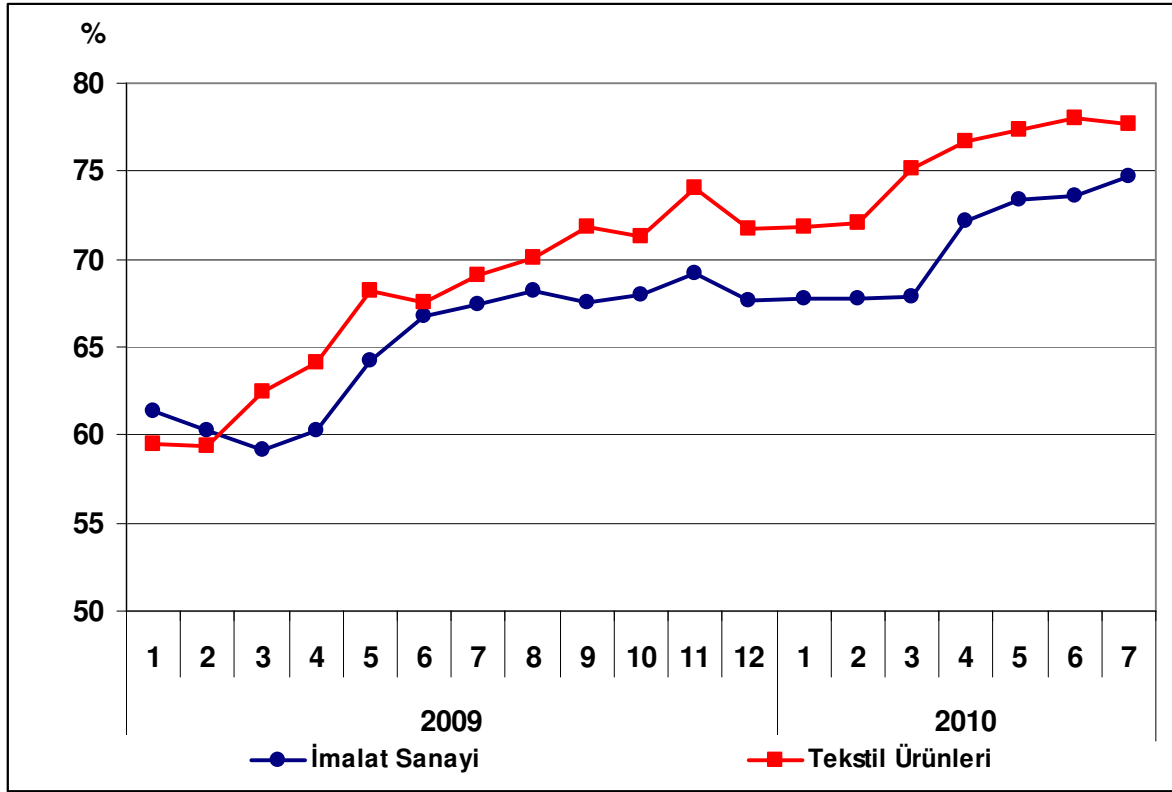
Grafik 2: Kapasite Kullanım Oranının Gelişimi

4. Dış Ticaret

Türkiye İstatistik Kurumu ve Gümrük Müsteşarlığı işbirliği ile oluşturulan geçici dış ticaret verilerine göre, tekstil sektöründe ihracat 2010 yılı Haziran ayında, 2009 yılının aynı ayına göre yüzde 10.5 oranında artarak 835 milyon dolara, ithalat ise yüzde 57.0 oranında artarak 534 milyon dolara ulaşmıştır.

İhracatın ithalatı karşılama oranı 2009 yılının Haziran ayında yüzde 222.2 iken, 2010 yılının Haziran ayında yüzde 156.4'e gerilemiştir.

Tablo 3: Aylara Göre Dış Ticaret (Değer: 1,000 USD, Değişim: %)

	Yıl	İhracat (X)		İthalat (M)		X-M		X/M (%)	
		Değer	Değişim	Değer	Değişim	Değer	Değişim		
SEKTÖR	Ocak-Haziran	2009	4,123,333		1,757,215		2,366,118	234.7	
		2010	4,888,361	18.6	2,746,170	56.3	2,142,191	-9.5	178.0
	Haziran	2009	755,309		339,901		415,409		222.2
		2010	834,545	10.5	533,540	57.0	301,005	-27.5	156.4
İMALAT	Ocak-Haziran	2009	45,021,816		48,228,061		-3,206,245		93.4
		2010	50,783,010	12.8	64,854,587	34.5	-14,071,577	338.9	78.3
	Haziran	2009	7,897,578		9,858,843		-1,961,265		80.1
		2010	8,937,373	13.2	11 996 650	21.7	-3,059,277	56.0	74.5

Grafik 3: Tekstil Ürünleri İmalatı Dış Ticareti

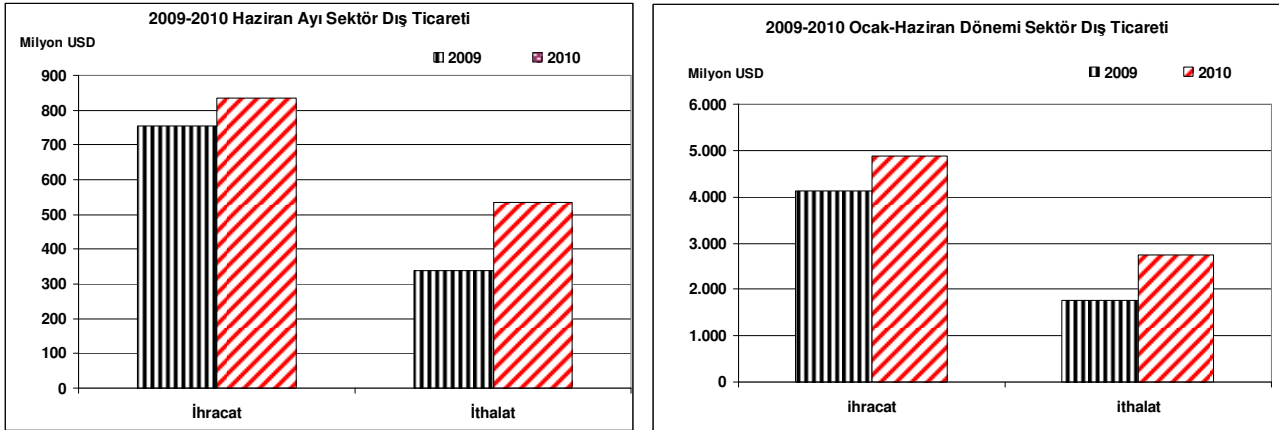

Grafik 4: Tekstil Ürünleri İmalatı Dış Ticaretinin Gelişimi

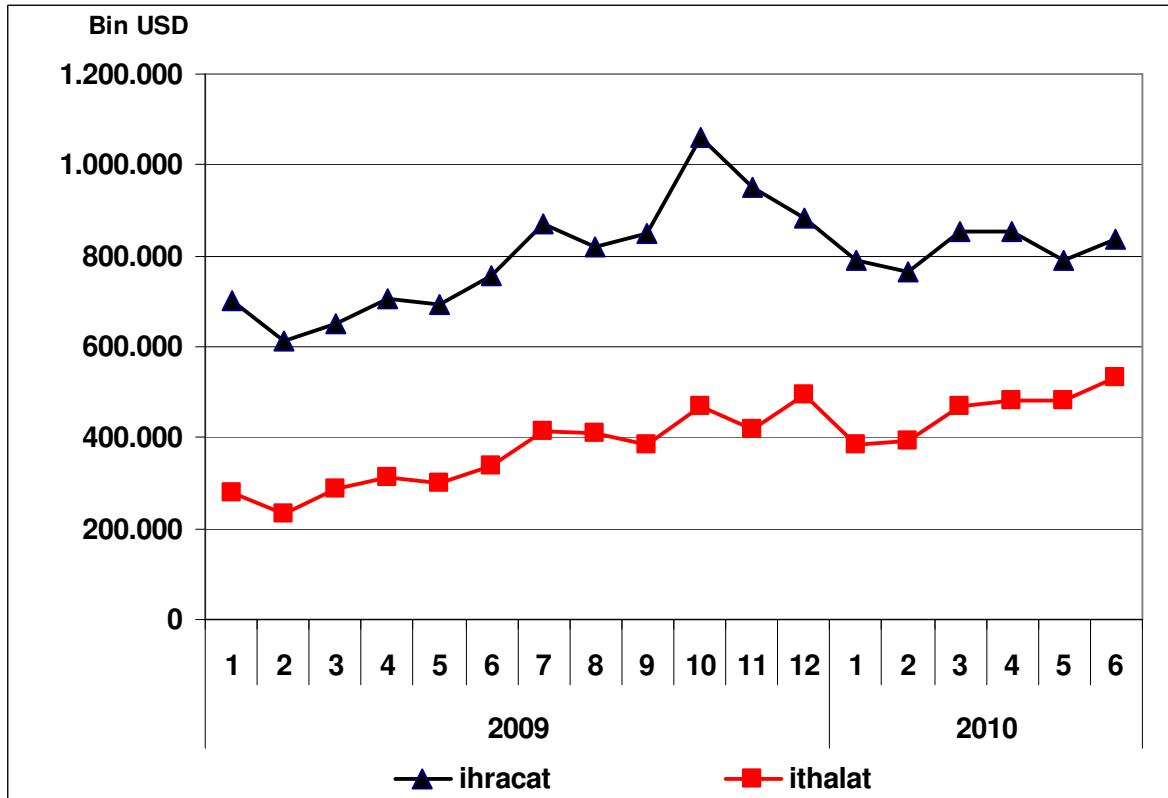

GİYİM EŞYASI İMALATI, KÜRKÜN İŞLENMESİ VE BOYANMASI

Sektör Kodu (NACE): 18

1. Sektöre İlişkin Genel Bilgiler

Sektördeki İşyeri Sayısı (Adet) (2008)	48,563
İmalat Sanayi İçindeki Payı	%15.10
İmalat Sanayi İçindeki Sırası	2
Sektörde Ücretli Çalışan Sayısı (Kişi) (2008)	352,469
İmalat Sanayi İçindeki Payı	%13.89
İmalat Sanayi İçindeki Sırası	1
Sektör Üretim Değeri (Milyon TL) (2008)	27,716
İmalat Sanayi İçindeki Payı	%5.81
İmalat Sanayi İçindeki Sırası	8
Sektör Katma Değeri (Milyon TL) (2008)	5,601
İmalat Sanayi İçindeki Payı	%5.97
İmalat Sanayi İçindeki Sırası	8

2. Üretim Endeksi

2010 yılı Haziran ayında 2005=100 temel yıllık sanayi üretim endeksi giyim eşyası imalatı, kürkün işlenmesi ve boyanması sektöründe 93.8 olarak gerçekleşmiştir. Üretim endeksi, bir önceki yılın aynı ayına göre yüzde 5.63 oranında artarken, bir önceki aya göre yüzde 4.5 oranında artış kaydetmiştir.

Tablo 1: Haziran 2010 Üretim Endeksi (2005=100)

	Endeks	Değişim (%) (Yıllık)	Değişim (%) (Aylık)
Toplam Sanayi	120.6	10.2	2.2
İmalat Sanayi	119	10.6	1.8
Giyim eşyası İmalatı	93.8	5.63	4.5

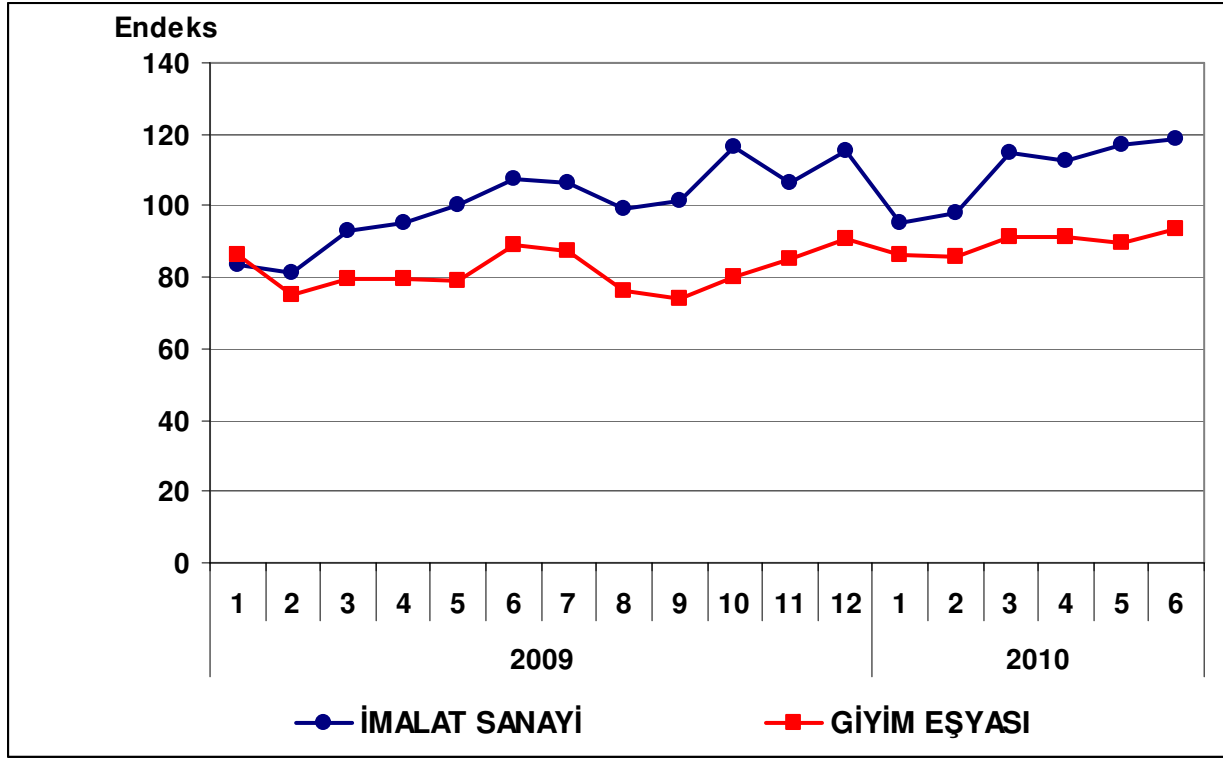
Grafik 1: Üretim Endeksinin Gelişimi (2005=100)

Kapasite Kullanım Oranı

2010 yılı Temmuz ayında giyim eşyası imalatı, kürkün işlenmesi ve boyanması sektöründe kapasite kullanım oranı yüzde 78.1 olarak gerçekleşmiştir. Kapasite kullanım oranı, bir önceki yılın aynı ayına göre 10.3 puan artarken, bir önceki aya göre 3.1 puan artmıştır.

Tablo 2: Temmuz 2010 Kapasite Kullanım Oranı

	KKO (%)	Değişim (Puan) (Yıllık)	Değişim (Puan) (Aylık)
İmalat Sanayi	74.7	7.3	1.1
Giyim eşyası imalatı,	78.1	10.3	3.1

Temmuz ayında, imalat sanayi genelinde kapasite kullanım oranı ise yüzde 74,7 seviyesinde gerçekleşirken, yıllık bazda 7.3 puan artmıştır. Böylece giyim eşyası imalatı, kürkün işlenmesi ve boyanması sektöründeki kapasite kullanım oranı imalat sanayinin 3.4 puan üstünde gerçekleşirken, yıllık artış düzeyi de imalat sanayinin 3 puan üzerinde gerçekleşmiştir.

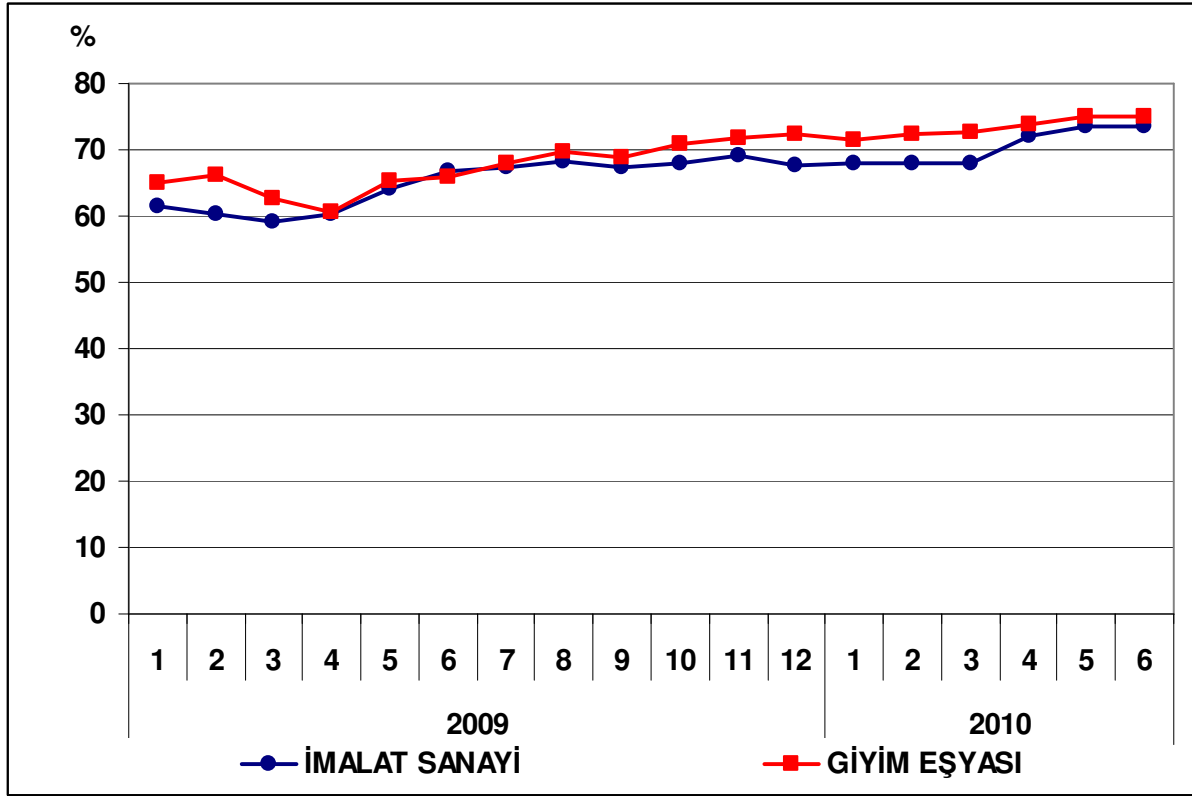
Grafik 2: Kapasite Kullanım Oranının Gelişimi

4. Dış Ticaret

Türkiye İstatistik Kurumu ve Gümrük Müsteşarlığı işbirliği ile oluşturulan geçici dış ticaret verilerine göre; giyim eşyası imalatı sektöründe, 2010 yılı Haziran ayında, 2009 yılının aynı ayına göre ihracat yüzde 7.3 artarak 883 milyon dolar, ithalat ise %52.2 artarak 167 milyon dolar olarak gerçekleşmiştir. Aynı dönemde dış ticaret fazlası 714 milyondan 716 milyon dolara ulaşmıştır.

2009 Haziran ayında yüzde 751.4 olan ihracatın ithalatı karşılama oranı, 2010 Haziran ayında yüzde 529.6'ya düşmüştür.

Tablo 3: Aylara Göre Dış Ticaret (Değer: 1,000 USD, Değişim: %)

SEKTÖR	Yıl	İhracat (X)		İthalat (M)		X-M		X/M (%)	
		Değer	Değişim	Değer	Değişim	Değer	Değişim		
SEKTÖR	Ocak-Haziran	2009	4,667,512		834,034		3,833,478	559.6	
		2010	5,254,495	12.6	996,370	19.5	4,258,125	11.1	527.4
	Haziran	2009	823,116		109,546		713,569		751.4
		2010	882,971	7.3	166,724	52.2	716,247	0.4	529.6
İMALAT	Ocak-Haziran	2009	45,021,816		48,228,061		-3,206,245		93.4
		2010	50,783,011	12.8	64,854,588	34.5	-14,071,577	338.9	78.3
	Haziran	2009	7,897,578		9,858,843		-1,961,265		80.1
		2010	8,937,373	13.2	11,996,650	21.7	-3,059,277	56.0	74.5

Grafik 3: Giyim Eşyası İmalatı, Kürkün İşlenmesi ve Boyanması Sektörü Dış Ticareti

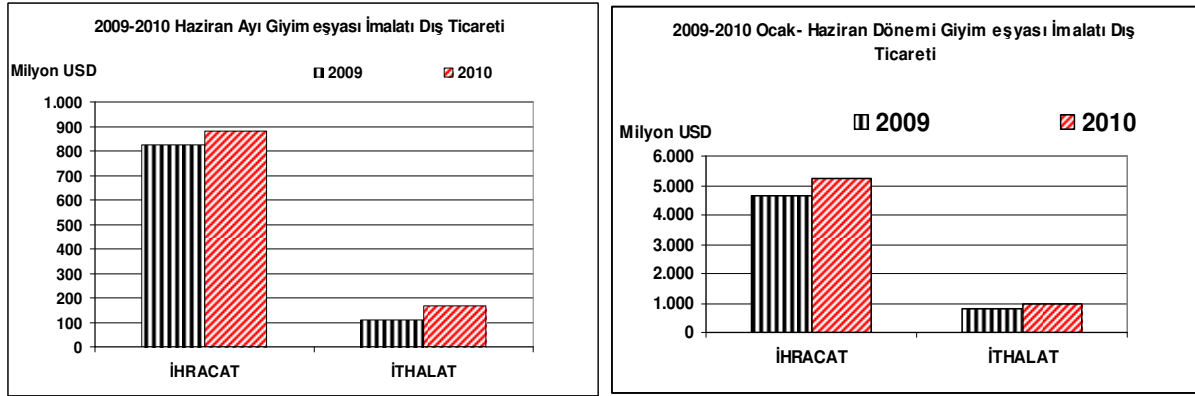

Grafik 4: Giyim Eşyası İmalatı, Kürkün İşlenmesi ve Boyanması Sektörü Dış Ticaretinin Gelişimi

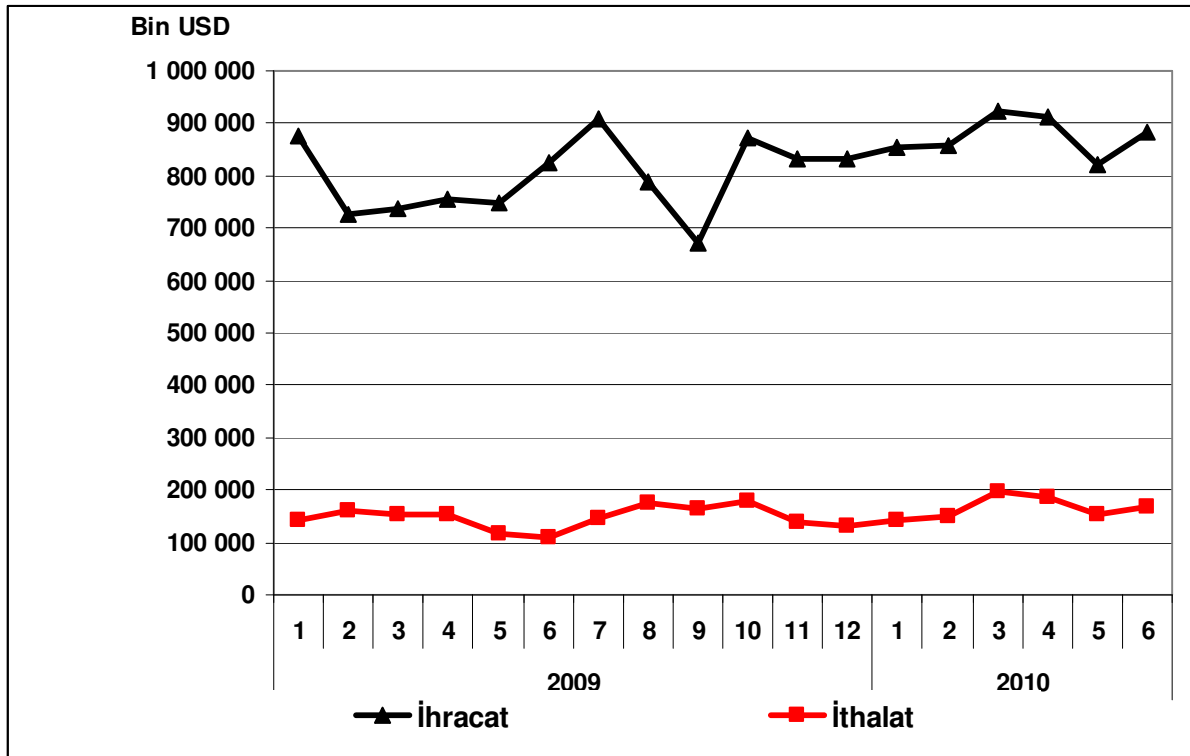

DERİ İŞLEME, SARACİYE VE AYAKKABI İMALATI

Sektör Kodu (NACE): 19

1. Sektöre İlişkin Genel Bilgiler

Sektördeki İşyeri Sayısı (Adet) (2008)	7,200
İmalat Sanayi İçindeki Payı	%2.24
İmalat Sanayi İçindeki Sırası	11

Sektörde Ücretli Çalışan Sayısı (Kişi) (2008)	44,364
İmalat Sanayi İçindeki Payı	%1.75
İmalat Sanayi İçindeki Sırası	15

Sektör Üretim Değeri (Milyon TL) (2008)	3,850
İmalat Sanayi İçindeki Payı	%0.81
İmalat Sanayi İçindeki Sırası	19

Sektör Katma Değeri (Milyon TL) (2008)	773
İmalat Sanayi İçindeki Payı	%0.82
İmalat Sanayi İçindeki Sırası	20

2. Üretim Endeksi

2010 yılı Haziran ayında 2005=100 temel yıllık sanayi üretim endeksi deri işleme, saraciye ve ayakkabı imalatı sektöründe 119.8 olarak gerçekleşmiştir. Üretim endeksi, bir önceki yılın aynı ayına göre yüzde 19.7 oranında artış göstermişken, bir önceki aya göre ise yüzde 10.6 oranında artış göstermiştir.

Tablo 1: Haziran 2010 Üretim Endeksi (2005=100)

	Endeks	Değişim (%) (Yıllık)	Değişim (%) (Aylık)
Toplam Sanayi	120.6	10.2	2.2
İmalat Sanayi	119.0	10.6	1.8
Deri İşleme, Saraciye ve Ayakkabı İmalatı	119.8	19.7	10.6

Haziran ayında imalat sanayi üretim endeksi ise bir önceki yılın aynı ayına göre yüzde 10.6 oranında artarken, deri işleme, saraciye ve ayakkabı imalatı sektöründeki artış oranından 9.1 puan düşük gerçekleşmiştir.

Grafik 1: Üretim Endeksinin Gelişimi (2005=100)

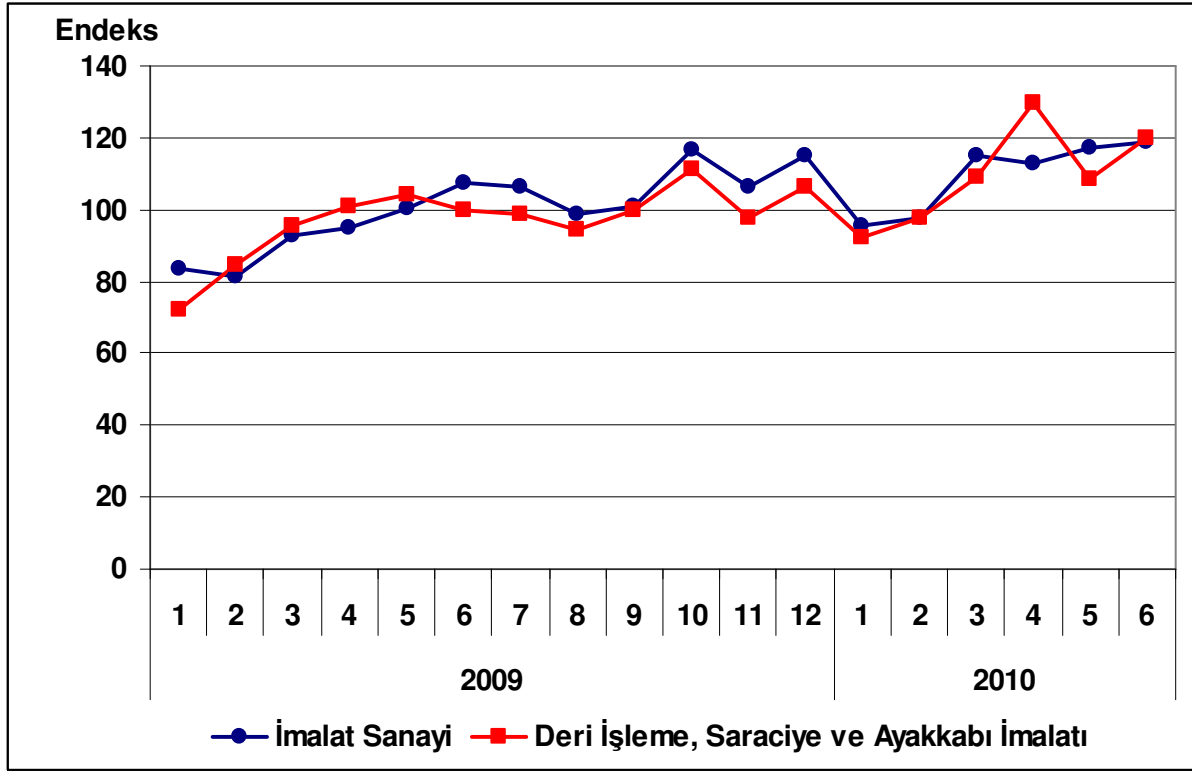

3. Kapasite Kullanım Oranı

2010 yılı Temmuz ayında deri işleme, saraciye ve ayakkabı imalat sektöründe kapasite kullanım oranı yüzde 68.0 olarak gerçekleşmiştir. Kapasite kullanım oranı, bir önceki yılın aynı ayına göre 6.9 puan artarken, bir önceki aya göre 17.3 puan yükseliş kaydetmiştir.

Tablo 2: Temmuz 2010 Kapasite Kullanım Oranı

	KKO (%)	Değişim (Puan) (Yıllık)	Değişim (Puan) (Aylık)
İmalat Sanayi	74.7	7.3	1.1
Deri işleme, Saraciye ve Ayakkabı İmalatı	68.0	6.9	17.3

Temmuz ayında, imalat sanayi genelinde kapasite kullanım oranı ise yüzde 74.7 seviyesinde gerçekleşirken, kapasite kullanım oranında da yıllık bazda yüzde 7.3 oranında artış kaydedilmiştir. Böylece deri işleme, saraciye ve ayakkabı imalatı sektöründe kapasite kullanım oranı imalat sanayinin 6.7 puan altında kalırken, yıllık artış düzeyi de imalat sanayinin 0.4 puan altında gerçekleşmiştir.

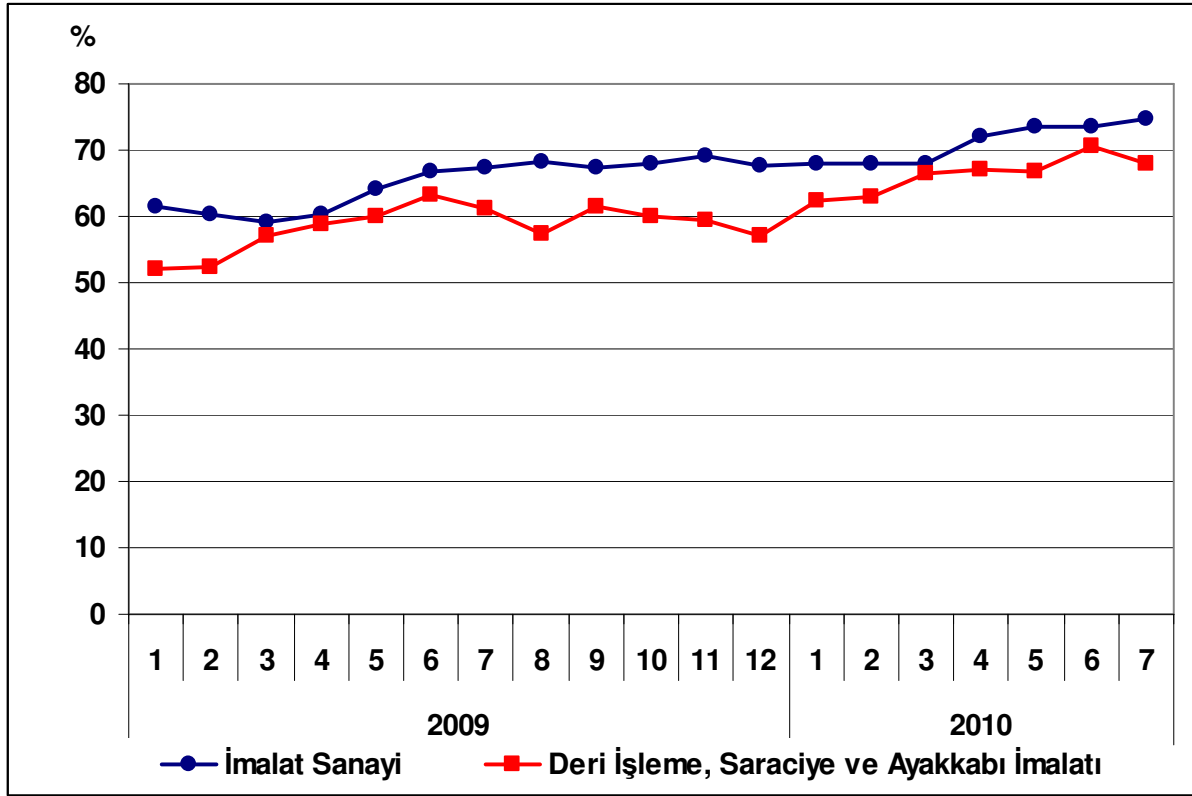
Grafik 2: Kapasite Kullanım Oranının Gelişimi

4. Dış Ticaret

Türkiye İstatistik Kurumu ve Gümrük Müsteşarlığı işbirliği ile oluşturulan geçici dış ticaret verilerine göre; deri işleme, saraciyeye ve ayakkabı imalat sektöründe, 2010 yılı Haziran ayında, 2009 yılının aynı ayına göre ihracat yüzde 26.2 oranında artarak yaklaşık 49,0 milyon dolar, ithalat ise yüzde 29.9 oranında artarak 73,8 milyon dolar olarak gerçekleşmiştir. Aynı dönemde dış ticaret açığı 18 milyon dolardan 24,9 milyona yükselmiştir.

2009 Haziran ayında yüzde 68 olan ihracatın ithalatı karşılama oranı, 2010 Haziran ayında yüzde 66'ya gerilemiştir.

Tablo 3: Aylara Göre Dış Ticaret (Değer: 1,000 USD, Değişim: %)

		Yıl	İhracat (X)		İthalat (M)		X-M		X/M (%)
			Değer	Değişim	Değer	Değişim	Değer	Değişim	
SEKTÖR	Ocak-Haziran	2009	232,359		493,407		-261,048		47
		2010	314,126	35.2	568,743	15.3	-254,617	-2.5	55
	Haziran	2009	38,810		56,832		-18,022		68
		2010	48,965	26.2	73,815	29.9	-24,850	37.9	66
İMALAT	Ocak-Haziran	2009	45,021,816		48,228,061		-3,206,245		93
		2010	50,783,011	12.8	64,854,588	34.5	-14,071,577	338.9	78
	Haziran	2009	7,897,578		9,858,843		-1,961,265		80
		2010	8,937,373	13.2	11,996,650	21.7	-3,059,277	55.9	75

Grafik 3: Deri İşleme, Saraciye ve Ayakkabı İmalatı Dış Ticareti

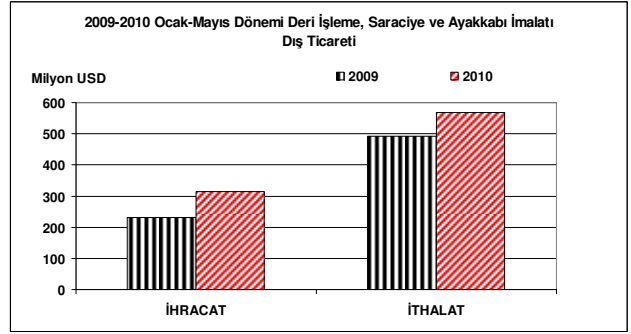
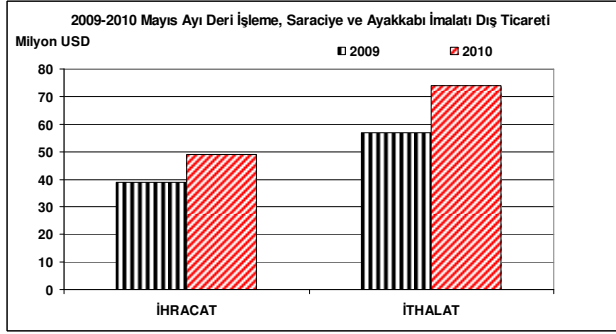

Grafik 4: Deri İşleme, Saraciye ve Ayakkabı İmalatı Dış Ticaretinin Gelişimi

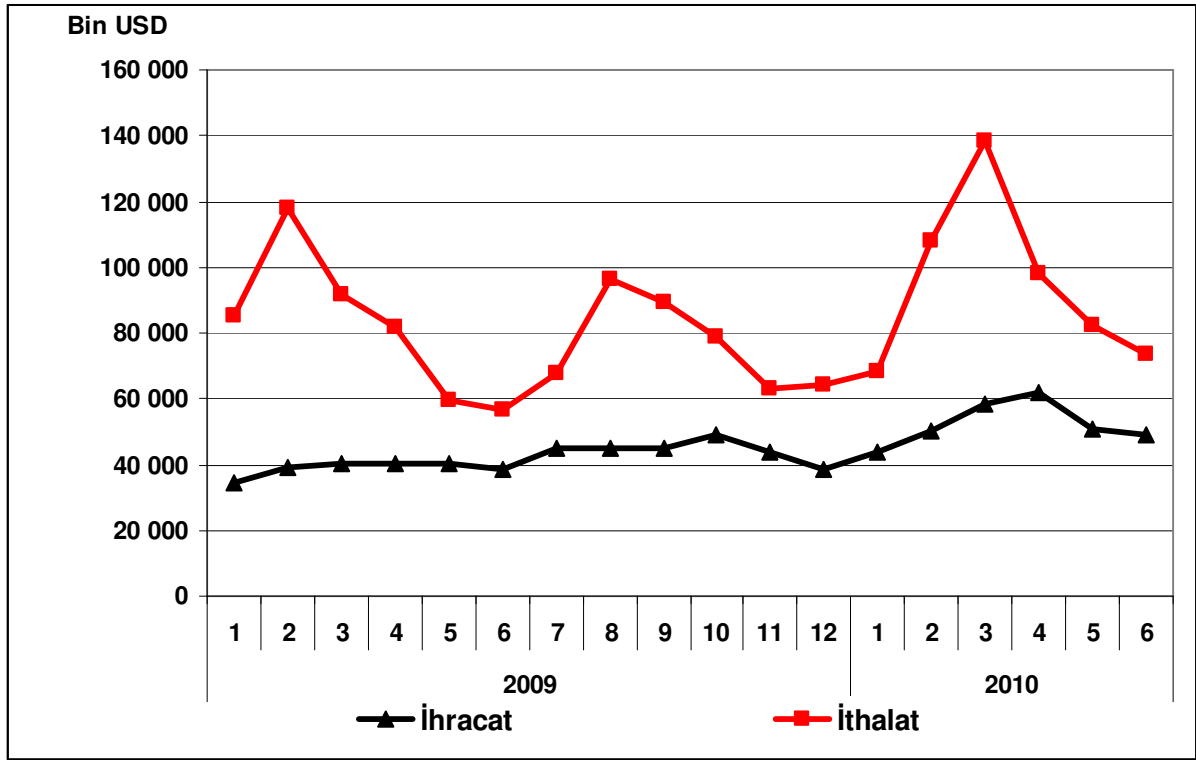

AĞAÇ VE MANTAR ÜRÜNLERİ İMALATI (MOBİLYA HARIÇ)

Sektör Kodu (NACE): 20

1. Sektöre İlişkin Genel Bilgiler

Sektördeki İşyeri Sayısı (Adet) (2008)	28,611
İmalat Sanayi İçindeki Payı	%8.89
İmalat Sanayi İçindeki Sırası	5

Sektörde Ücretli Çalışan Sayısı (Kişi) (2008)	40,047
İmalat Sanayi İçindeki Payı	%1.58
İmalat Sanayi İçindeki Sırası	16

Sektör Üretim Değeri (Milyon TL) (2008)	6,402
İmalat Sanayi İçindeki Payı	%1.34
İmalat Sanayi İçindeki Sırası	17

Sektör Katma Değeri (Milyon TL) (2008)	1,302
İmalat Sanayi İçindeki Payı	%1.39
İmalat Sanayi İçindeki Sırası	17

2. Üretim Endeksi

2010 yılı Haziran ayında 2005=100 temel yıllık sanayi üretim endeksi ağaç ve mantar ürünleri sektöründe 218.0 olarak gerçekleşmiştir. Üretim endeksi, bir önceki yılın aynı ayına göre yüzde 19.4 oranında artarken, bir önceki aya göre yüzde 4.7 oranında artış kaydetmiştir.

Tablo 1: Haziran 2010 Üretim Endeksi (2005=100)

	Endeks	Değişim (%) (Yıllık)	Değişim (%) (Aylık)
Toplam Sanayi	120.6	10.2	2.2
İmalat Sanayi	119.0	10.6	1.8
Ağaç ve Mantar Ürünleri İmalatı	218.0	19.4	4.7

Haziran ayında imalat sanayi üretim endeksi ise bir önceki yılın aynı ayına göre yüzde 10.6 oranında artarken, ağaç ve mantar ürünleri sektöründeki artış oranı imalat sanayinin üstünde gerçekleşmiştir.

Grafik 1: Üretim Endeksinin Gelişimi (2005=100)

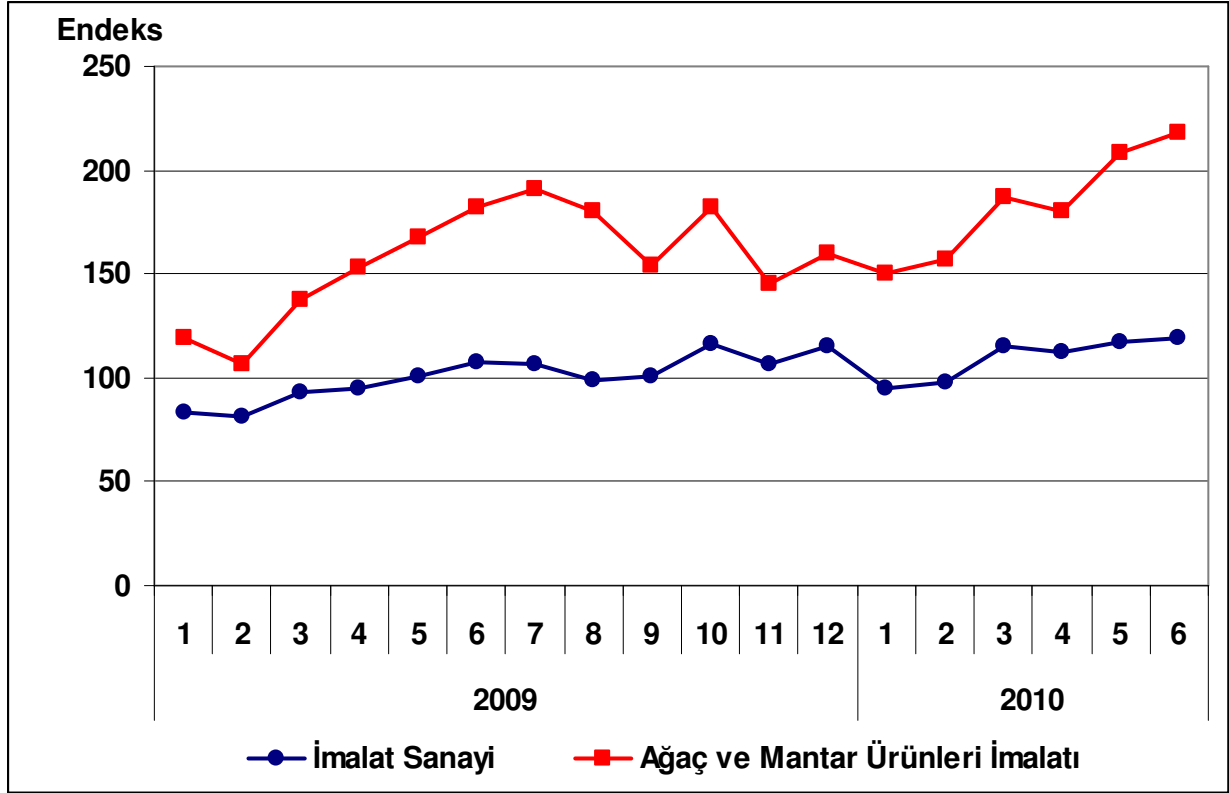

3. Kapasite Kullanım Oranı

2010 yılı Temmuz ayında ağaç ve mantar ürünleri sektöründe kapasite kullanım oranı yüzde 84.1 olarak gerçekleşmiştir. Kapasite kullanım oranı, bir önceki yılın aynı ayına göre 7.7 puan artarken, bir önceki aya göre 0.5 puan artış kaydetmiştir.

Tablo 2: Temmuz 2010 Kapasite Kullanım Oranı

	KKO (%)	Değişim (Puan) (Yıllık)	Değişim (Puan) (Aylık)
İmalat Sanayi	74.7	7.3	1.1
Ağaç ve Mantar Ürünleri İmalatı	84.1	7.7	0.5

Temmuz ayında, imalat sanayi genelinde kapasite kullanım oranı ise yüzde 74.7 seviyesinde gerçekleşerek, yıllık bazda 7.3 puan artmıştır. Böylece, temmuz ayında ağaç ve mantar ürünleri imalatı sektöründe kapasite kullanım oranı imalat sanayinin 9.4 puan üstünde gerçekleşirken, yıllık artış düzeyi de imalat sanayinin üstünde kalmıştır.

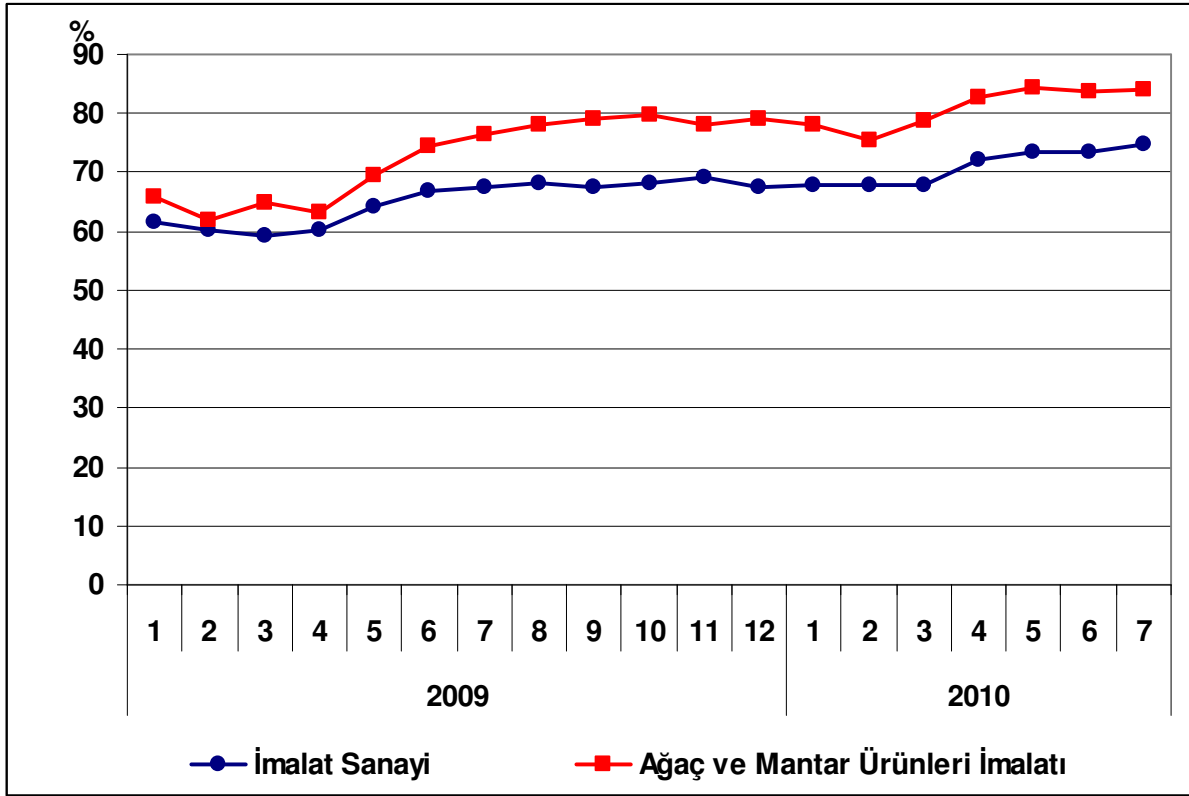
Grafik 2: Kapasite Kullanım Oranının Gelişimi

4. Dış Ticaret

Türkiye İstatistik Kurumu ve Gümrük Müsteşarlığı işbirliği ile oluşturulan geçici dış ticaret verilerine göre; ağaç ve mantar ürünleri sektöründe, 2010 yılı Haziran ayında, 2009 yılının aynı ayına göre ihracat yüzde 14.3 artarak 48 milyon dolar, ithalat ise yüzde 35.8 artarak 91 milyon dolar olarak gerçekleşmiştir. Aynı dönemde dış ticaret açığı 25 milyondan 43 milyon dolara yükselmiştir.

2009 Haziran ayında yüzde 63 olan ihracatın ithalatı karşılama oranı, 2010 Haziran ayında yüzde 53'e inmiştir.

Tablo 3: Aylara Göre Dış Ticaret (Değer: 1,000 USD, Değişim: %)

	Yıl	İhracat (X)		İthalat (M)		X-M		X/M (%)	
		Değer	Değişim	Değer	Değişim	Değer	Değişim		
SEKTÖR	Ocak-Haziran	2009	220,917		256,471		-35,554	86	
		2010	269,670	22.2	395,455	54.3	-125,785	257.1	68
	Haziran	2009	42,024		66,541		-24,517		63
		2010	47,676	14.3	90,915	35.8	-43,239	72.0	53
İMALAT	Ocak-Haziran	2009	45,021,816		48,228,061		-3,206,245		93
		2010	50,783,011	12.8	64,854,588	34.5	-14,071,577	338.9	78
	Haziran	2009	7,897,578		9,858,843		-1,961,265		88
		2010	8,937,373	13.2	11,996,650	21.7	-3,059,277	188.4	74

Grafik 3: Ağaç ve Mantar Ürünleri İmalatı Dış Ticareti

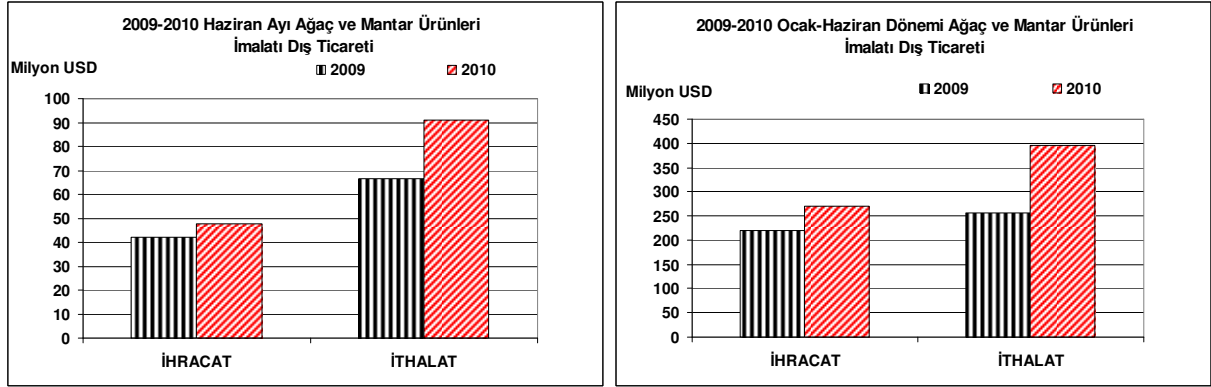

Grafik 4: Ağaç ve Mantar Ürünleri İmalatı Dış Ticaretinin Gelişimi

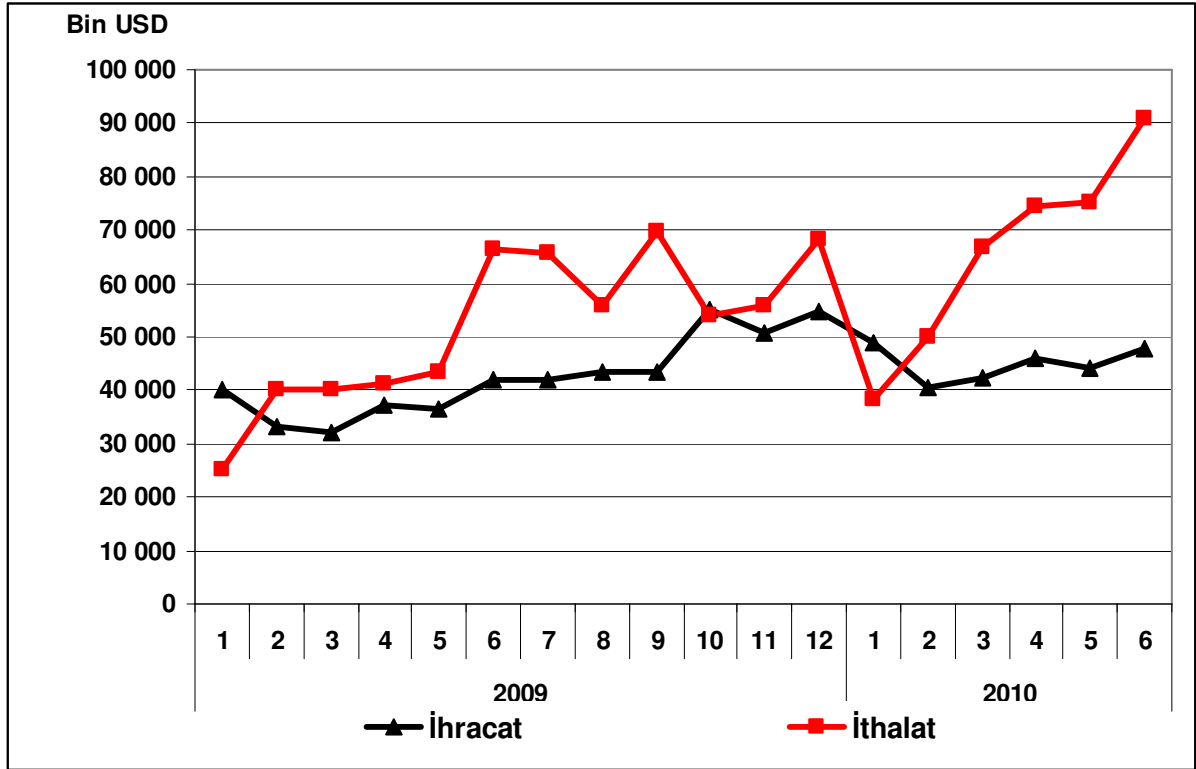

KAĞIT VE KAĞIT ÜRÜNLERİ İMALATI

Sektör Kodu (NACE): 21

1. Sektöre İlişkin Genel Bilgiler

Sektördeki İşyeri Sayısı (Adet) (2008)	2,205
İmalat Sanayi İçindeki Payı	%0.69
İmalat Sanayi İçindeki Sırası	18
Sektörde Ücretli Çalışan Sayısı (Kişi) (2008)	39,795
İmalat Sanayi İçindeki Payı	%1.57
İmalat Sanayi İçindeki Sırası	17
Sektör Üretim Değeri (Milyon TL) (2008)	8,182
İmalat Sanayi İçindeki Payı	%1.71
İmalat Sanayi İçindeki Sırası	14
Sektör Katma Değeri (Milyon TL) (2008)	1,532
İmalat Sanayi İçindeki Payı	%1.63
İmalat Sanayi İçindeki Sırası	16

2. Üretim Endeksi

2010 yılı Haziran ayında 2005=100 temel yıllık sanayi üretim endeksi kağıt ve kağıt ürünleri sektöründe 129.2 olarak gerçekleşmiştir. Üretim endeksi, bir önceki yılın aynı ayına göre yüzde 6.1 oranında artarken, bir önceki aya göre yüzde 0.3 oranında azalış kaydetmiştir.

Tablo 1: Haziran 2010 Üretim Endeksi (2005=100)

	Endeks	Değişim (%) (Yıllık)	Değişim (%) (Aylık)
Toplam Sanayi	120.6	10.2	2.2
İmalat Sanayi	119.0	10.6	1.8
Kağıt ve Kağıt Ürünleri İmalatı	129.2	6.1	-0.3

Haziran ayında imalat sanayi üretim endeksi ise bir önceki yılın aynı ayına göre yüzde 10.6 oranında artarken, kağıt ve kağıt ürünleri sektöründeki artış oranı imalat sanayinin altında gerçekleşmiştir.

Grafik 1: Üretim Endeksinin Gelişimi (2005=100)

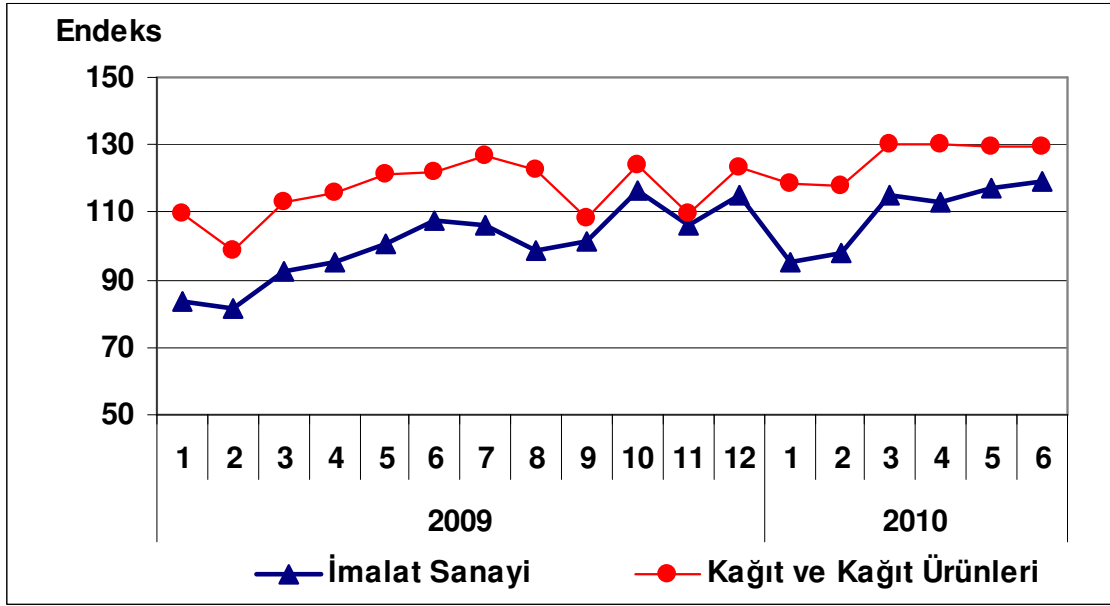

3. Kapasite Kullanım Oranı

2010 yılı Temmuz ayında kağıt ve kağıt ürünleri imalat sektöründe kapasite kullanım oranı yüzde 74.9 olarak gerçekleşmiştir. Kapasite kullanım oranı, bir önceki yılın aynı ayına göre 1 puan artarken, bir önceki aya göre 3.2 puan azalış kaydetmiştir.

Tablo 2: Temmuz 2010 Kapasite Kullanım Oranı

	KKO (%)	Değişim (Puan) (Yıllık)	Değişim (Puan) (Aylık)
İmalat Sanayi	74.7	7.3	1.1
Kağıt ve Kağıt Ürünleri İmalatı	74.9	1.0	-3.2

Temmuz ayında, imalat sanayi genelinde kapasite kullanım oranı ise yüzde 74.7 seviyesinde gerçekleşerek, yıllık bazda 7.3 puan artmıştır. Böylece, Temmuz ayında kağıt ve kağıt ürünleri imalatı sektöründe kapasite kullanım oranı imalat sanayinin 0.2 puan üzerinde gerçekleşirken, yıllık artış düzeyi ise imalat sanayinin altında kalmıştır.

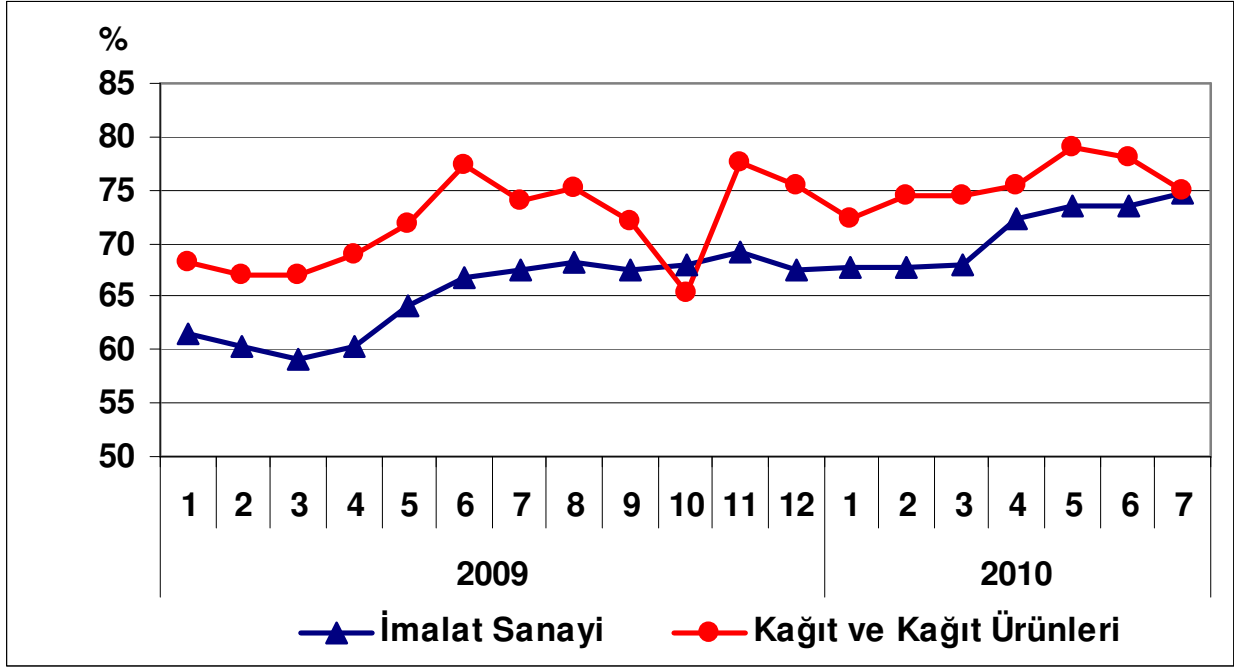
Grafik 2: Kapasite Kullanım Oranının Gelişimi

4. Dış Ticaret

Türkiye İstatistik Kurumu ve Gümrük Müsteşarlığı işbirliği ile oluşturulan geçici dış ticaret verilerine göre; kağıt ve kağıt ürünleri sektöründe, 2010 yılı Haziran ayında, 2009 yılının aynı ayına göre ihracat yüzde 29.2 artarak 100 milyon dolar, ithalat ise yüzde 30.5 artarak 311 milyon dolar olarak gerçekleşmiştir. Aynı dönemde dış ticaret açığı 161 milyon dolardan 212 milyon dolara ulaşmıştır.

2009 Haziran ayında yüzde 32.3 olan ihracatın ithalatı karşılama oranı, 2010 Haziran ayında yüzde 32.0 olarak gerçekleşmiştir.

Tablo 3: Aylara Göre Dış Ticaret (Değer: 1,000 USD, Değişim: %)

	Yıl	İhracat (X)		İthalat (M)		X-M		X/M (%)
		Değer	Değişim	Değer	Değişim	Değer	Değişim	
SEKTÖR	Ocak-Haziran	2009	439,646		1,121,758		-682,112	39.2
		2010	561,791	27.8	1,541,021	37.4	-979,230	43.6
	Haziran	2009	77,052		238,369		-161,317	32.3
		2010	99,527	29.2	311,129	30.5	-211,602	31.2
İMALAT	Ocak-Haziran	2009	45,021,816		48,228,061		-3,206,245	93.4
		2010	50,783,011	12.8	64,854,588	34.5	-14,071,577	338.9
	Haziran	2009	7,897,578		9,858,843		-1,961,265	80.1
		2010	8,937,373	13.2	11,996,650	21.7	-3,059,277	56.0

Grafik 3: Kağıt ve Kağıt Ürünleri İmalatı Dış Ticareti

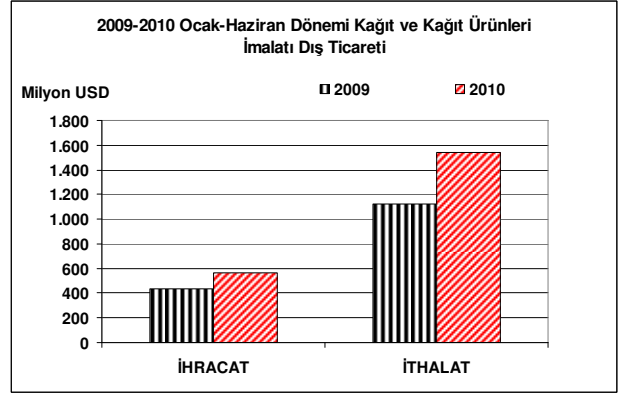
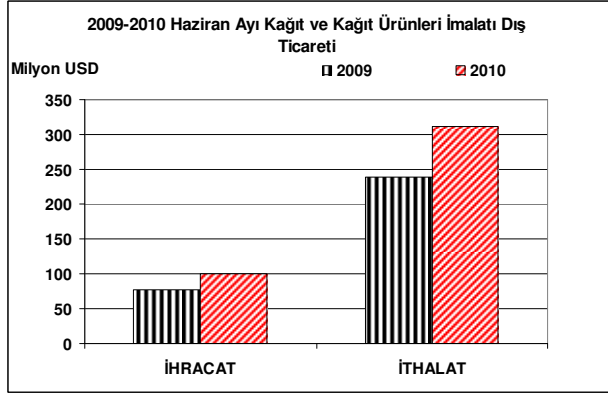

Grafik 4: Kağıt ve Kağıt Ürünleri İmalatı Dış Ticaretinin Gelişimi

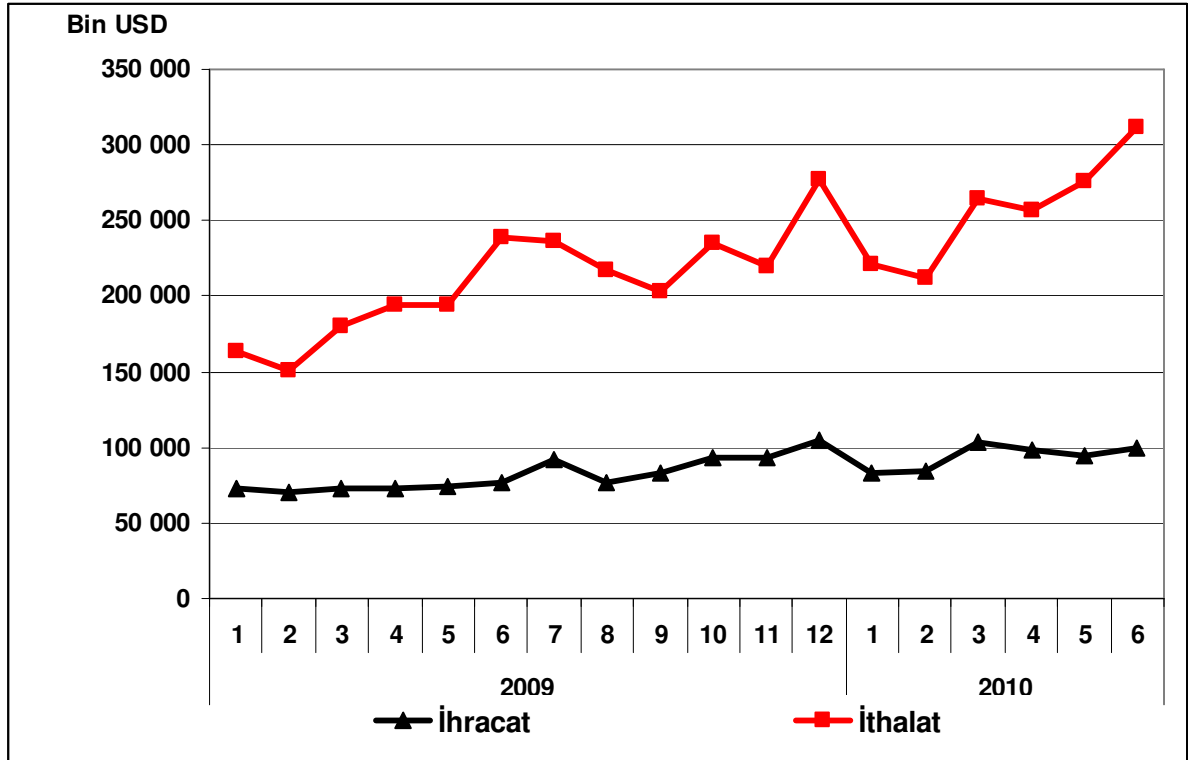

BASIM VE YAYIM; PLAK, KASET V.B KAYITLI MEDYANIN ÇOĞALTILMASI

Sektör Kodu (Nace): 22

1. Sektöre İlişkin Genel Bilgiler

Sektördeki İşyeri Sayısı (Adet) (2008)	13,661
İmalat Sanayi İçindeki Payı	%4.25
İmalat Sanayi İçindeki Sırası	9
Sektörde Ücretli Çalışan Sayısı (Kişi) (2008)	59,201
İmalat Sanayi İçindeki Payı	%2.33
İmalat Sanayi İçindeki Sırası	14
Sektör Üretim Değeri (Milyon TL) (2008)	7,698
İmalat Sanayi İçindeki Payı	%1.61
İmalat Sanayi İçindeki Sırası	15
Sektör Katma Değeri (Milyon TL) (2008)	1,792
İmalat Sanayi İçindeki Payı	%1.91
İmalat Sanayi İçindeki Sırası	15

2. Üretim Endeksi

2010 yılı Haziran ayında 2005=100 temel yıllık sanayi üretim endeksi basım ve yayım sektöründe 119.3 olarak gerçekleşmiştir. Sektörde üretim endeksi, bir önceki yılın aynı ayına göre yüzde 10.5 artarken, bir önceki aya göre yüzde 7.6 oranında azalış kaydetmiştir.

Tablo 1: Haziran 2010 Üretim Endeksi (2005:100)

	Endeks	Değişim (%) (Yıllık)	Değişim (%) (Aylık)
Toplam Sanayi	120.6	10.2	2.2
İmalat Sanayi	119.0	10.6	1.8
Basım ve Yayım	119.3	10.5	-7.6

Haziran ayında imalat sanayi üretim endeksi bir önceki yılın aynı ayına göre yüzde 10.6 oranında artarken, basım ve yayım sektöründeki artış oranı imalat sanayinin altında gerçekleşmiştir.

Grafik 1: Üretim Endeksinin Gelişimi

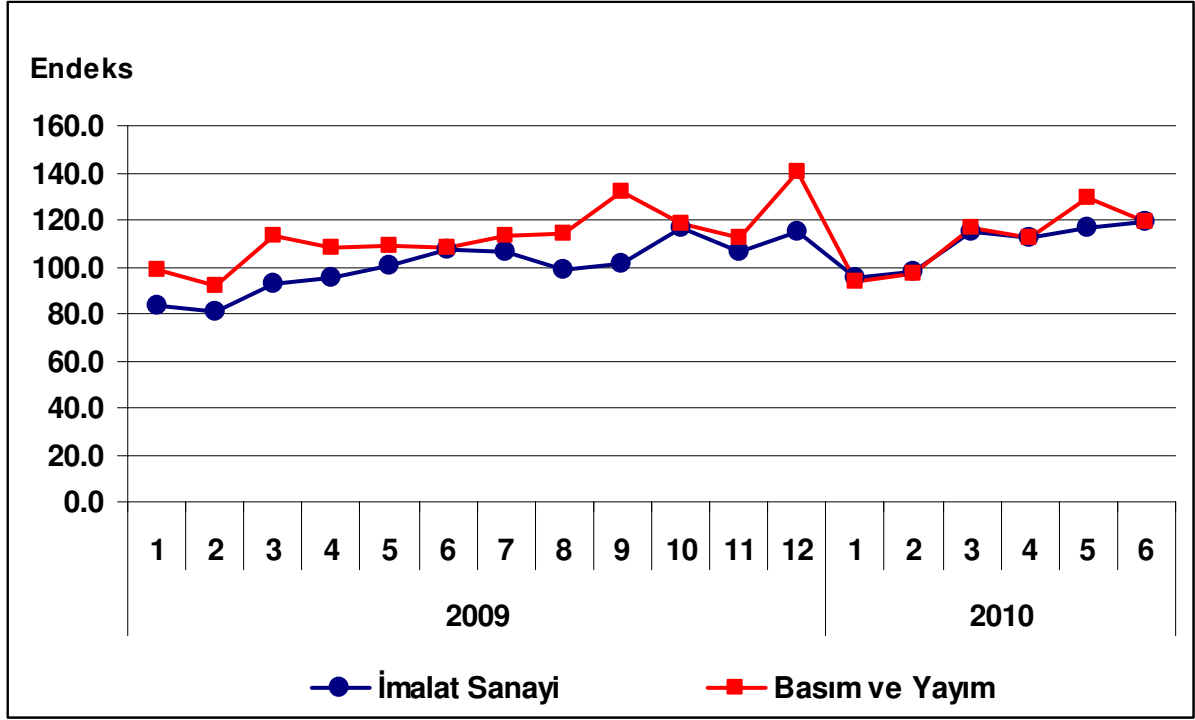

3. Kapasite Kullanım Oranı

2010 yılı Temmuz ayında basım ve yayım sektöründe kapasite kullanım oranı yüzde 68.7 olarak gerçekleşmiştir. Kapasite kullanım oranı, bir önceki yılın aynı ayına göre 0.9 puan artarken, bir önceki aya göre 1.7 puan azalış kaydetmiştir.

Tablo 2: Temmuz 2010 Kapasite Kullanım Oranı

	KKO (%)	Değişim (Puan) (Yıllık)	Değişim (Puan) (Aylık)
İmalat Sanayi	74.7	7.3	1.1
Basım ve Yayım	68.7	0.9	-1.7

Temmuz ayında, imalat sanayi genelinde kapasite kullanım oranı ise yüzde 74.7 seviyesinde gerçekleşmiştir. İmalat sanayinde kapasite kullanım oranı bir önceki yılın aynı ayına göre 7.3 bir önceki aya göre ise 1.1 puan artmıştır. Böylece, Temmuz ayında basım ve yayım sektöründe kapasite kullanım oranı imalat sanayinin 6.0 puan altında gerçekleşirken, yıllık artış düzeyi de imalat sanayinin oldukça altında kalmıştır.

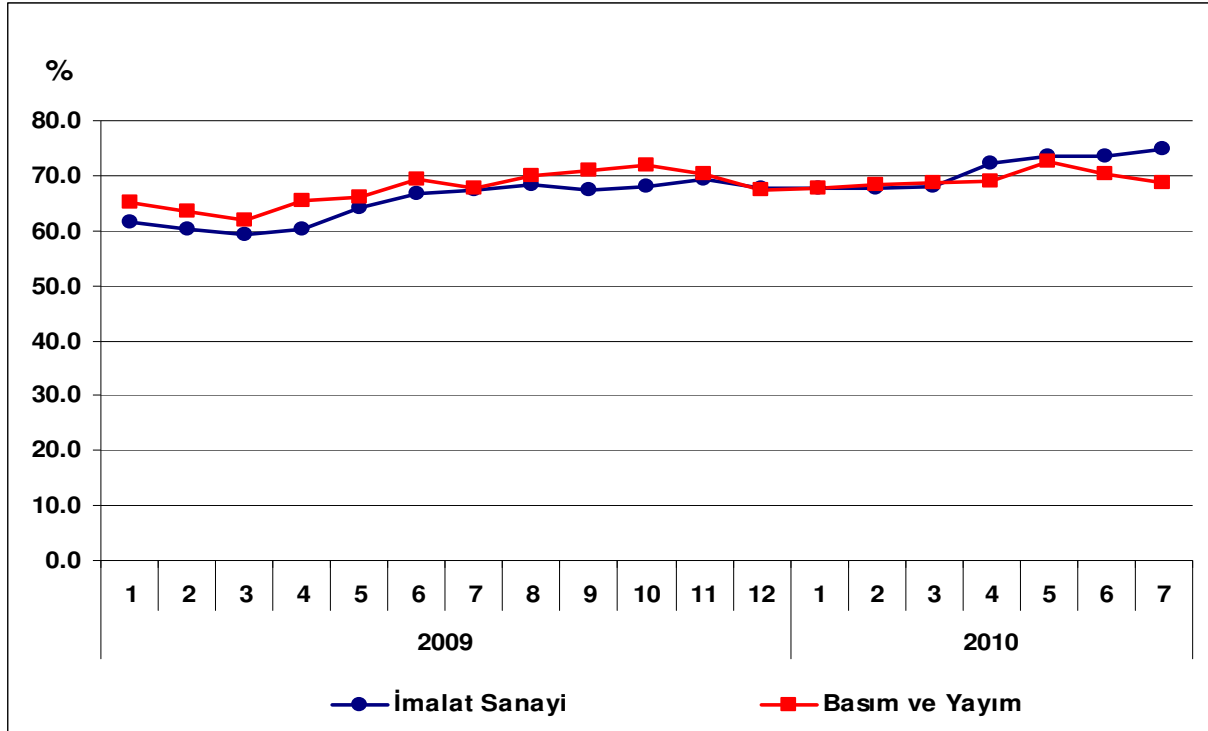
Grafik 2: Kapasite Kullanım Oranının Gelişimi

4. Dış Ticaret

Türkiye İstatistik Kurumu ve Gümrük Müsteşarlığı işbirliği ile oluşturulan geçici dış ticaret verilerine göre; basım ve yayım sektöründe 2010 yılı Haziran ayında, 2009 yılının aynı ayına göre ihracat yüzde 6.8 artarak 10.3 milyon dolar, ithalat ise yüzde 1.3 azalarak 43.5 milyon dolar olarak gerçekleşmiştir. 2009 Haziran ayında yüzde 22 olan ihracatın ithalatı karşılama oranı, 2010 Haziran ayında yüzde 24'e yükselmiştir.

Tablo 3: Aylara Göre Dış Ticaret (Değer: 1,000 USD, Değişim: %)

	Yıl	İhracat (X)		İthalat (M)		X-M		X/M (%)
		Değer	Değişim	Değer	Değişim	Değer	Değişim	
SEKTÖR	Ocak-Haziran	2009	56,608		219,207		-162,599	26
		2010	63,207	11.7	253,722	15.7	-190,515	17.2
	Haziran	2009	9,659		44,092		-34,433	22
		2010	10,318	6.8	43,539	-1.3	-33,221	-3.5
İMALAT	Ocak-Haziran	2009	45,021,816		48,228,061		-3,206,245	93
		2010	50,783,011	12.8	64,854,588	34.5	-14,071,577	338.9
	Haziran	2009	7,897,578		9,858,843		-1,961,265	80
		2010	8,937,373	13.2	11,996,650	21.7	-3,059,277	56.0

Grafik 3: Basım ve Yayımlar Sektörü Dış Ticareti

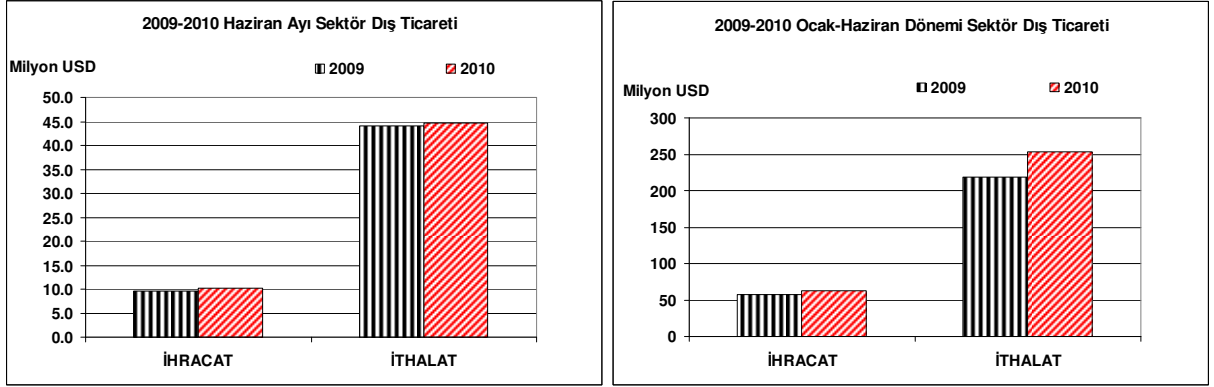

Grafik 4: Basım ve Yayımlar Sektörü Dış Ticaretinin Gelişimi

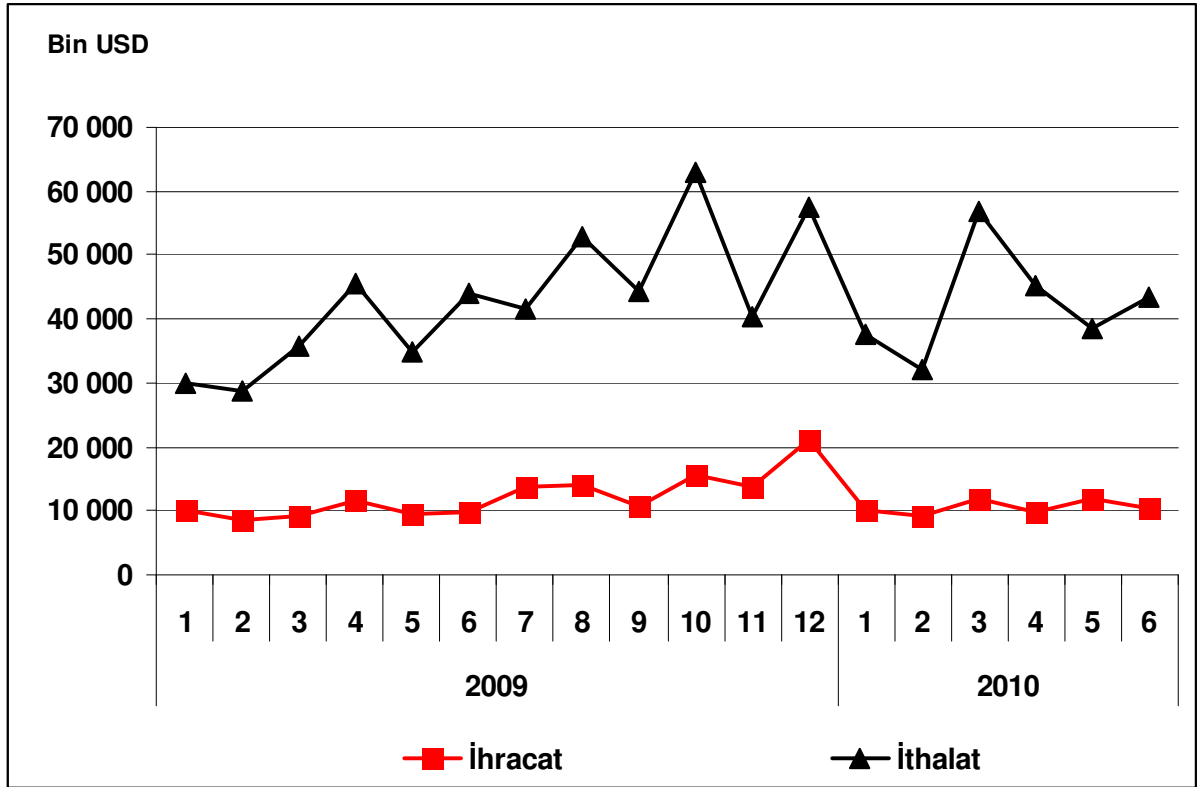

KOK KÖMÜRÜ, RAFİNE EDİLMİŞ PETROL ÜRÜNLERİ VE NÜKLEER YAKIT İMALATI

Sektör Kodu (NACE): 23

1. Sektöre İlişkin Genel Bilgiler

Sektördeki İşyeri Sayısı (Adet) (2008)	195
İmalat Sanayi İçindeki Payı	%0.06
İmalat Sanayi İçindeki Sırası	20

Sektörde Ücretli Çalışan Sayısı (Kişi) (2008)	6,435
İmalat Sanayi İçindeki Payı	%0.23
İmalat Sanayi İçindeki Sırası	21

Sektör Üretim Değeri (Milyon TL) (2008)	28,460
İmalat Sanayi İçindeki Payı	%5.96
İmalat Sanayi İçindeki Sırası	7

Sektör Katma Değeri (Milyon TL) (2008)	2,135
İmalat Sanayi İçindeki Payı	%2.28
İmalat Sanayi İçindeki Sırası	14

2. Üretim Endeksi

2010 yılı Haziran ayında, 2005=100 temel yıllık sanayi üretim endeksi kok kömürü, rafine edilmiş petrol ürünleri ve nükleer yakıt imalatı sektöründe 88.0 olarak gerçekleşmiştir. Sektör üretim endeksi, bir önceki yılın aynı ayına göre yüzde 0.9 oranında artarken, bir önceki aya göre yüzde 3.5 oranında azalmıştır.

Tablo 1: Haziran 2010 Üretim Endeksi (2005=100)

	Endeks	Değişim (%) (Yıllık)	Değişim (%) (Aylık)
Toplam Sanayi	120.6	10.2	2.2
İmalat Sanayi	119.0	10.6	1.8
Kok Kömürü, Rafine Edilmiş Petrol Ürünleri ve Nükleer Yakıt İmalatı	88.0	0.9	-3.5

Haziran ayında imalat sanayi üretim endeksi ise bir önceki yılın aynı ayına göre yüzde 10.6 oranında artarken, kok kömürü, rafine edilmiş petrol ürünleri ve nükleer yakıt imalatı sektöründeki artış oranı imalat sanayinin oldukça altında gerçekleşmiştir.

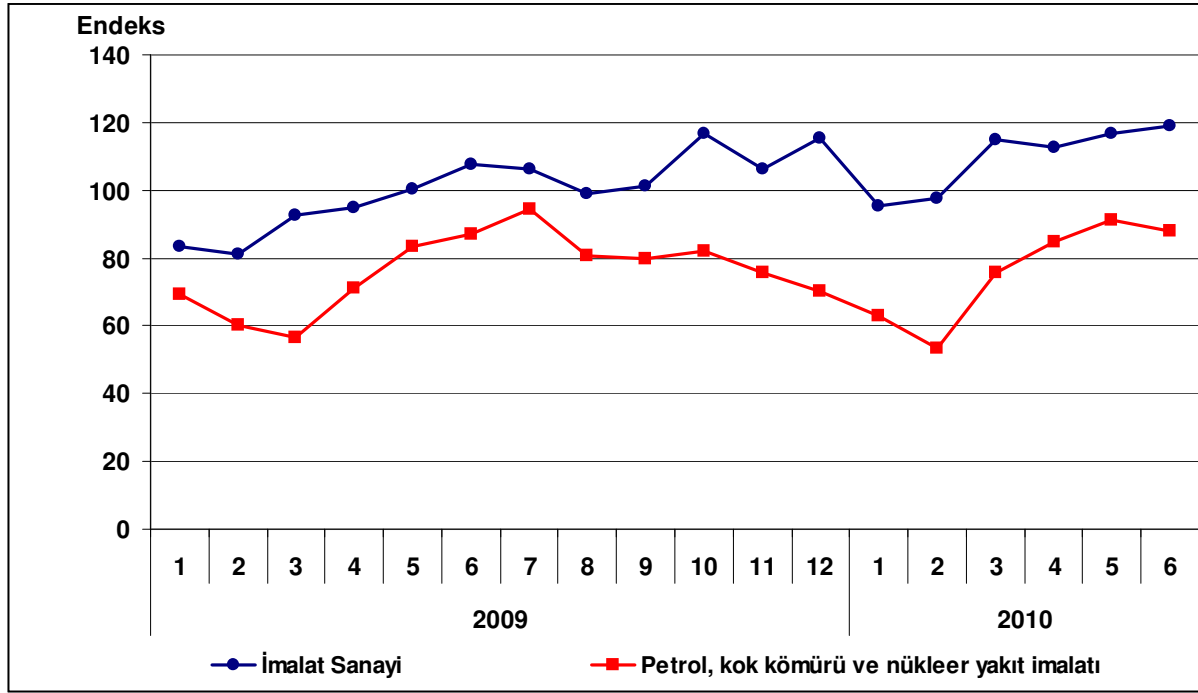
Grafik 1: Üretim Endeksinin Gelişimi (2005=100)

3. Kapasite Kullanım Oranı

2010 yılı Temmuz ayında kok kömürü, rafine edilmiş petrol ürünleri ve nükleer yakıt imalatı sektöründe kapasite kullanım oranı yüzde 67.7 olarak gerçekleşmiştir. Kapasite kullanım oranı, bir önceki yılın aynı ayına göre 2.4 puan artarken, bir önceki aya göre 1.7 puan artış kaydetmiştir.

Tablo 2: Temmuz 2010 Kapasite Kullanım Oranı

	KKO (%)	Değişim (Puan) (Yıllık)	Değişim (Puan) (Aylık)
İmalat Sanayi	74.7	7.3	1.1
Kok Kömürü, Rafine Edilmiş Petrol Ürünleri ve Nükleer Yakıt İmalatı	67.7	2.4	1.7

Temmuz ayında, imalat sanayi genelinde kapasite kullanım oranı ise yüzde 74.7 seviyesinde gerçekleşmiştir. Böylece, kok kömürü, rafine edilmiş petrol ürünleri ve nükleer yakıt imalatı sektöründe kapasite kullanım oranı imalat sanayinin 7.0 puan altında gerçekleşirken, yıllık artış düzeyi de imalat sanayinin altında gerçekleşmiştir.

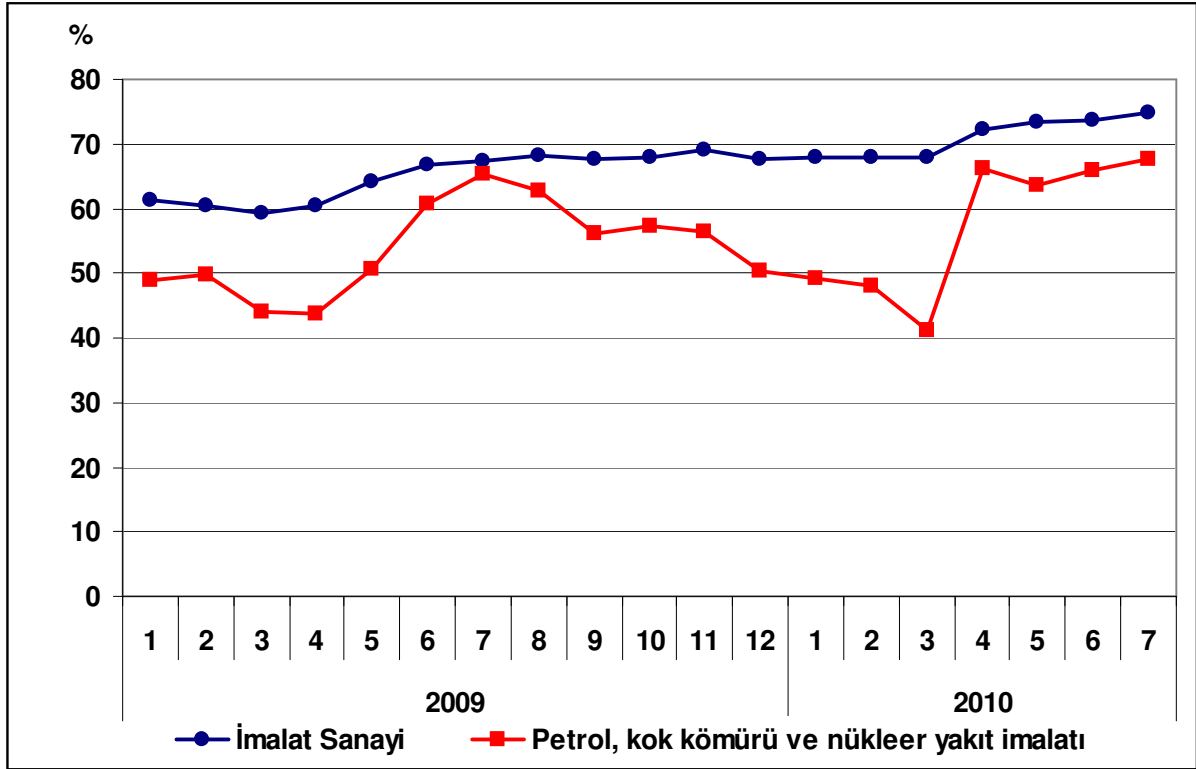
Grafik 2: Kapasite Kullanım Oranının Gelişimi

4. Dış Ticaret

Türkiye İstatistik Kurumu ve Gümrük Müsteşarlığı işbirliği ile oluşturulan geçici dış ticaret verilerine göre; kok kömürü, rafine edilmiş petrol ürünleri ve nükleer yakıt imalatı sektöründe, 2010 yılı Haziran ayında, 2009 yılının aynı ayına göre ihracat yüzde 24.4 artarak 452 milyon dolar, ithalat ise yüzde 31.4 artarak 1,162 milyon dolar olarak gerçekleşti. Aynı dönemde dış ticaret açığı 521 milyon dolardan 710 milyon dolara yükselmiştir.

2009 Haziran ayında yüzde 41.1 olan ihracatın ithalatı karşılama oranı azalarak 2010 Haziran ayında yüzde 38.9'a düşmüştür.

Tablo 3: Aylara Göre Dış Ticaret (Değer: 1,000 USD, Değişim: %)

SEKTÖR	Yıl	İhracat (X)		İthalat (M)		X-M		X/M (%)
		Değer	Değişim	Değer	Değişim	Değer	Değişim	
SEKTÖR	Ocak-Haziran	2009	1,242,372		4,237,939		-2,995,567	29.3
		2010	2,205,822	77.5	6,428,560	51.7	-4,222,738	41.0
	Haziran	2009	362,906		883,979		-521,073	41.1
		2010	451,545	24.4	1,161,857	31.4	-710,312	36.3
İMALAT	Ocak-Haziran	2009	45,022,264		48,233,421		-3,211,157	93.3
		2010	51,081,913	13.5	64,700,222	34.1	-13,618,309	79.0
	Haziran	2009	7,897,963		9,859,214		-1,961,251	80.1
		2010	8,937,373	13.2	11,996,650	21.7	-3,059,277	74.5

Grafik 3: Kok Kömürü, Rafine Edilmiş Petrol Ürünleri ve Nükleer Yakıt İmalatı Dış Ticareti

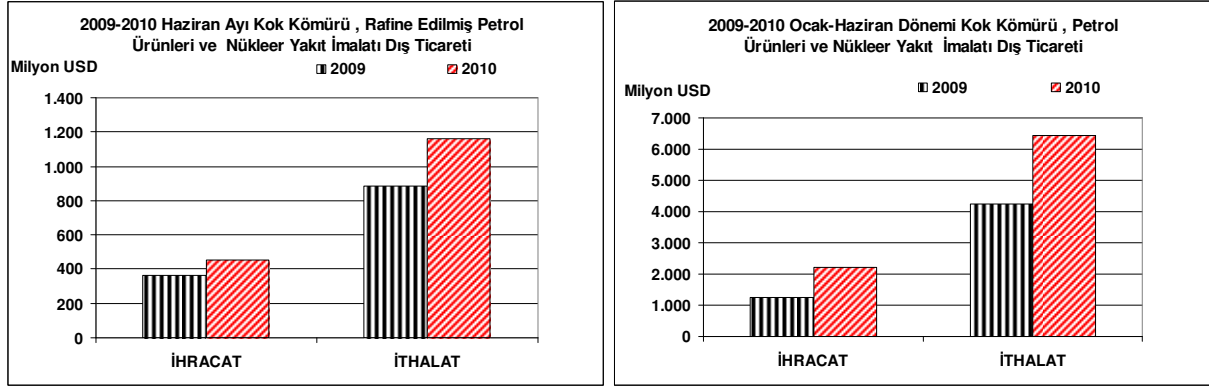

Grafik 4: Kok Kömürü, Rafine Edilmiş Petrol Ürünleri ve Nükleer Yakıt İmalatı Dış Ticaretinin Gelişimi

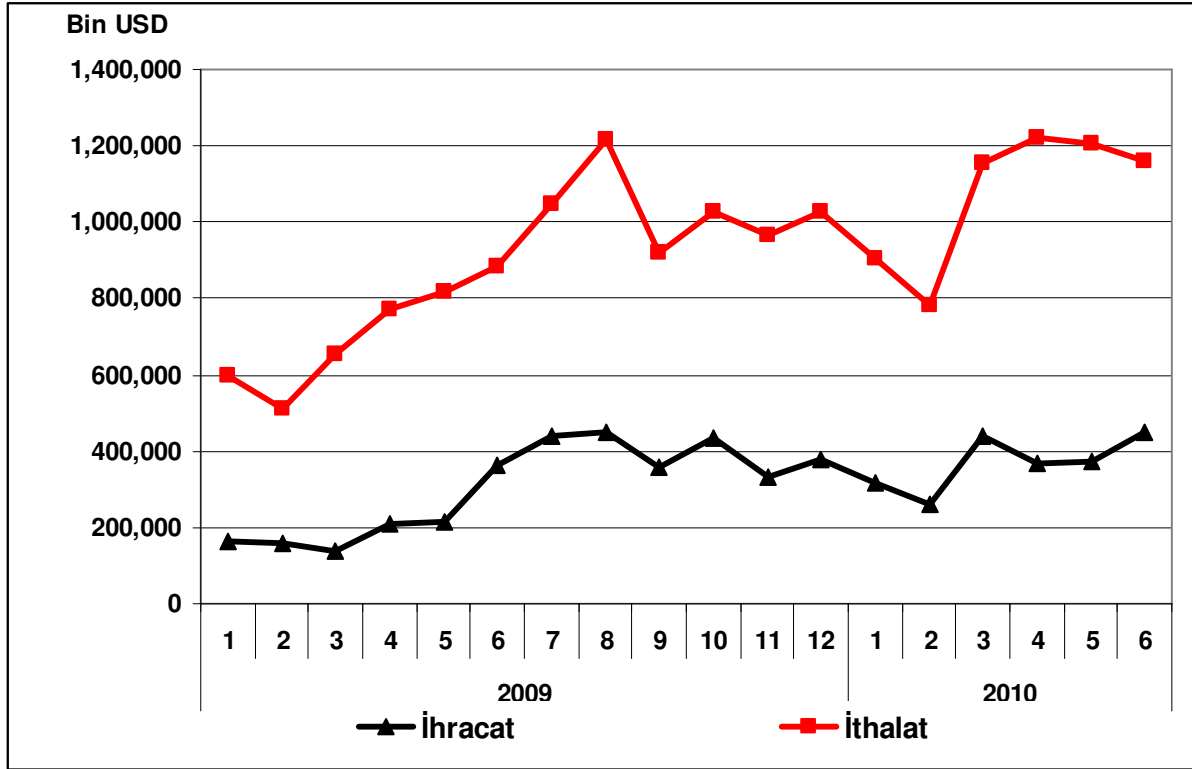

KİMYASAL MADDE VE ÜRÜNLERİ İMALATI

Sektör Kodu (NACE): 24

1. Sektöre İlişkin Genel Bilgiler

Sektördeki İşyeri Sayısı (Adet) (2008)	3,563
İmalat Sanayi İçindeki Payı	%1.11
İmalat Sanayi İçindeki Sırası	14
Sektörde Ücretli Çalışan Sayısı (Kişi) (2008)	83,514
İmalat Sanayi İçindeki Payı	%2.92
İmalat Sanayi İçindeki Sırası	11
Sektör Üretim Değeri (Milyon TL) (2008)	28,476
İmalat Sanayi İçindeki Payı	%5.97
İmalat Sanayi İçindeki Sırası	6
Sektör Katma Değeri (Milyon TL) (2008)	6,329
İmalat Sanayi İçindeki Payı	%6.75
İmalat Sanayi İçindeki Sırası	7

2. Üretim Endeksi

2010 yılı Haziran ayında 2005=100 temel yıllık sanayi üretim endeksi kimyasal madde ve ürünleri imalatı sektöründe 142.4 olarak gerçekleşmiştir. Üretim endeksi, bir önceki yılın aynı ayına göre yüzde 3.8 oranında artarken, bir önceki aya göre yüzde 1.7 oranında artış olmuştur.

Tablo 1: Haziran 2010 Üretim Endeksi (2005=100)

	Endeks	Değişim (%) (Yıllık)	Değişim (%) (Aylık)
Toplam Sanayi	120.6	10.2	2.2
İmalat Sanayi	119.0	10.6	1.8
Kimyasal Madde ve Ürünleri İmalatı	142.4	3.8	1.7

Haziran ayında imalat sanayi üretim endeksi ise bir önceki yılın aynı ayına göre yüzde 10.6 oranında artarken, kimyasal madde ve ürünleri imalatı sektöründeki artış oranı imalat sanayinin altında gerçekleşmiştir.

Grafik 1: Üretim Endeksinin Gelişimi (2005=100)

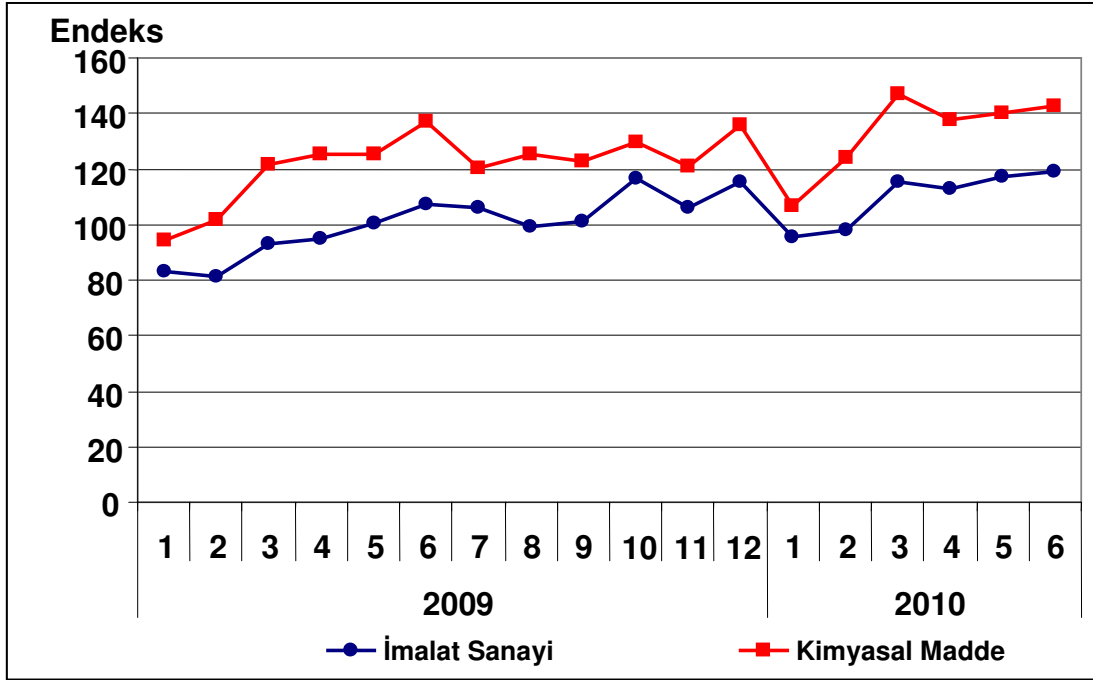

3. Kapasite Kullanım Oranı

2010 yılı Temmuz ayında kimyasal madde ve ürünleri imalatı sektöründe kapasite kullanım oranı yüzde 78.8 olarak gerçekleşmiştir. Kapasite kullanım oranı, bir önceki yılın aynı ayına göre 8.7 puan artarken, bir önceki aya göre 1.9 puan artış olmuştur.

Tablo 2: Mayıs 2010 Kapasite Kullanım Oranı

	KKO (%)	Değişim (Puan) (Yıllık)	Değişim (Puan) (Aylık)
İmalat Sanayi	74.7	7.3	1.1
Kimyasal Madde ve Ürünleri İmalatı	78.8	8.7	1.9

Temmuz ayında, imalat sanayi genelinde kapasite kullanım oranı ise yüzde 74.7 seviyesinde gerçekleşerek, yıllık bazda 7.3 puan artmıştır. Böylece, Temmuz ayında kimyasal madde ve ürünleri imalatı sektöründe kapasite kullanım oranı imalat sanayinin 4.1 puan üzerinde gerçekleşmiş ayrıca, yıllık artış oranı da imalat sanayinin bir miktar üzerinde kalmıştır.

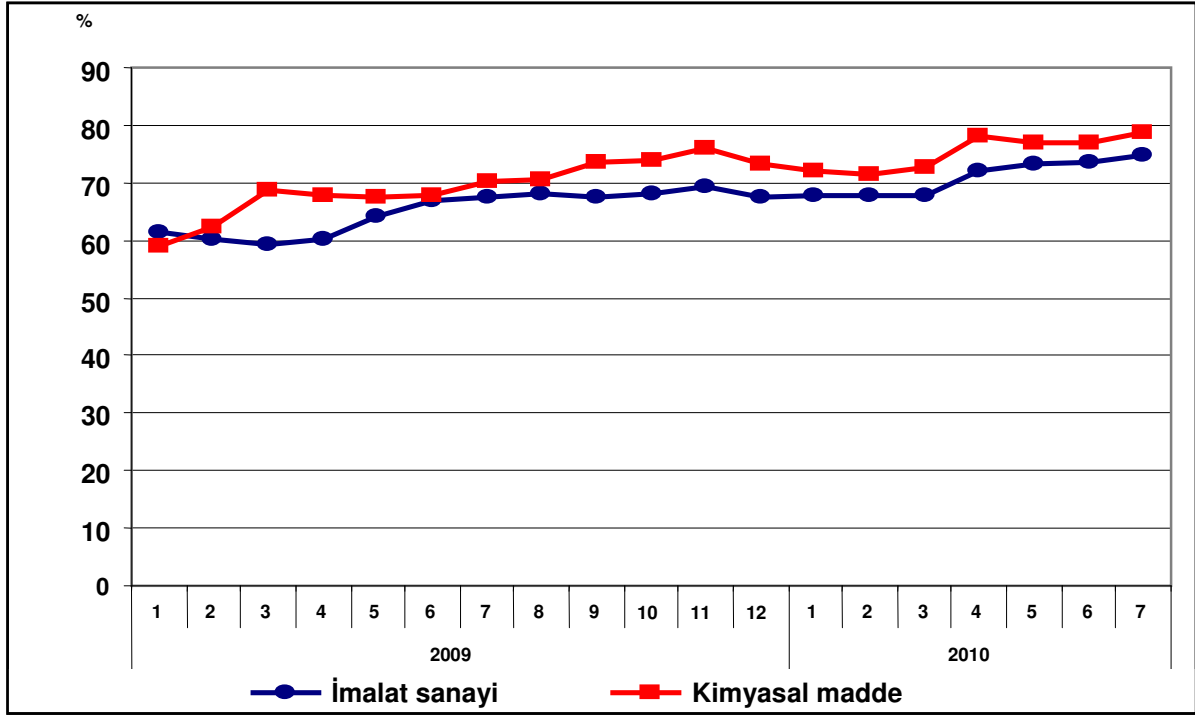
Grafik 2: Kapasite Kullanım Oranının Gelişimi

4. Dış Ticaret

Türkiye İstatistik Kurumu ve Gümrük Müsteşarlığı işbirliği ile oluşturulan geçici dış ticaret verilerine göre; kimyasal madde ve ürünleri imalat sektöründe, 2010 yılı Haziran ayında, 2009 yılının aynı ayına göre ihracat yüzde 32.4 artarak 475 milyon dolar, ithalat ise yüzde 26.6 artarak 2,347 milyon dolar olarak gerçekleşmiştir. Aynı dönemde dış ticaret açığı 1,495 milyondan 1,872 milyona yükselmiştir.

2009 Haziran ayında yüzde 19.4 olan ihracatın ithalatı karşılama oranı bir miktar artarak 2010 Haziran ayında yüzde 20.2'ye yükselmiştir.

Tablo 3: Aylara Göre Dış Ticaret (Değer: 1,000 USD, Değişim: %)

SEKTÖR	Yıl	İhracat (X)		İthalat (M)		X-M		X/M (%)
		Değer	Değişim	Değer	Değişim	Değer	Değişim	
SEKTÖR	Ocak-Haziran	2009	1,873,739		9,386,351		-6,745,741	28.1
		2010	2,640,610	40.9	12,978,715	38.3	-10,338,105	53.3
	Haziran	2009	359,090		1,853,713		-1,494,623	19.4
		2010	475,306	32.4	2,347,613	26.6	-1,872,307	25.3
İMALAT	Ocak-Haziran	2009	45,022,264		48,233,421		-3,211,157	93.3
		2010	51,081,913	13.5	64,700,222	34.1	-13,618,309	324.1
	Haziran	2009	7,897,963		9,859,214		-1,961,251	80.1
		2010	8,937,373	13.2	11,996,650	21.7	-3,059,277	56.0

Grafik 3: Kimyasal Madde ve Ürünleri İmalatı Dış Ticareti

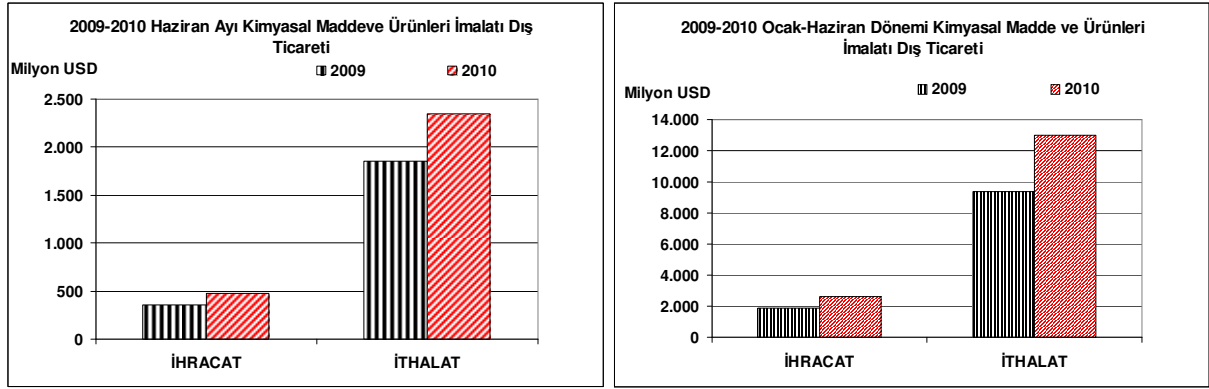

Grafik 4: Kimyasal Madde ve Ürünleri İmalatı Dış Ticaretinin Gelişimi

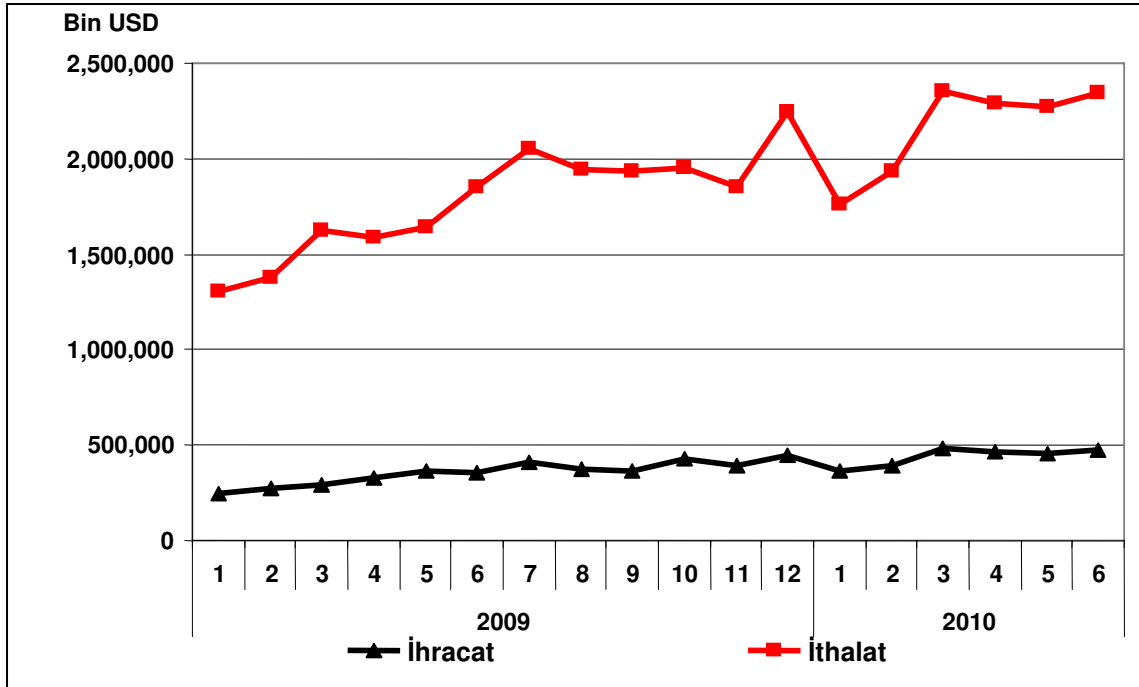

PLASTİK VE KAUÇUK ÜRÜNLERİ İMALATI

Sektör Kodu (NACE): 25

1. Sektöre İlişkin Genel Bilgiler

Sektördeki İşyeri Sayısı (Adet) (2008)	15,295
İmalat Sanayi İçindeki Payı	%4.75
İmalat Sanayi İçindeki Sırası	8
Sektörde Ücretli Çalışan Sayısı (Kişi) (2008)	131,866
İmalat Sanayi İçindeki Payı	%5.19
İmalat Sanayi İçindeki Sırası	11
Sektör Üretim Değeri (Milyon TL) (2008)	22,955
İmalat Sanayi İçindeki Payı	%4.81
İmalat Sanayi İçindeki Sırası	11
Sektör Katma Değeri (Milyon TL) (2008)	4,840
İmalat Sanayi İçindeki Payı	%5.16
İmalat Sanayi İçindeki Sırası	10

2. Üretim Endeksi

2010 yılı Haziran ayında 2005=100 temel yıllık sanayi üretim endeksi plastik ve kauçuk ürünleri sektöründe 124.4 olarak gerçekleşmiştir. Üretim endeksi, bir önceki yılın aynı ayına göre yüzde 11.8 oranında artarken, bir önceki aya göre yüzde 2.1 oranında azalış göstermiştir.

Tablo 1: Haziran 2010 Üretim Endeksi (2005=100)

	Endeks	Değişim (%) (Yıllık)	Değişim (%) (Aylık)
Toplam Sanayi	120.6	10.2	2.2
İmalat Sanayi	119.0	10.6	1.8
Plastik ve Kauçuk Ürünleri İmalatı	124.4	11.8	-2.1

Haziran ayında imalat sanayi üretim endeksi ise bir önceki yılın aynı ayına göre yüzde 10.6 oranında artarken, plastik ve kauçuk ürünleri imalatı artış oranı imalat sanayinin üzerinde gerçekleşmiştir.

Grafik 1: Üretim Endeksinin Gelişimi (2005=100)

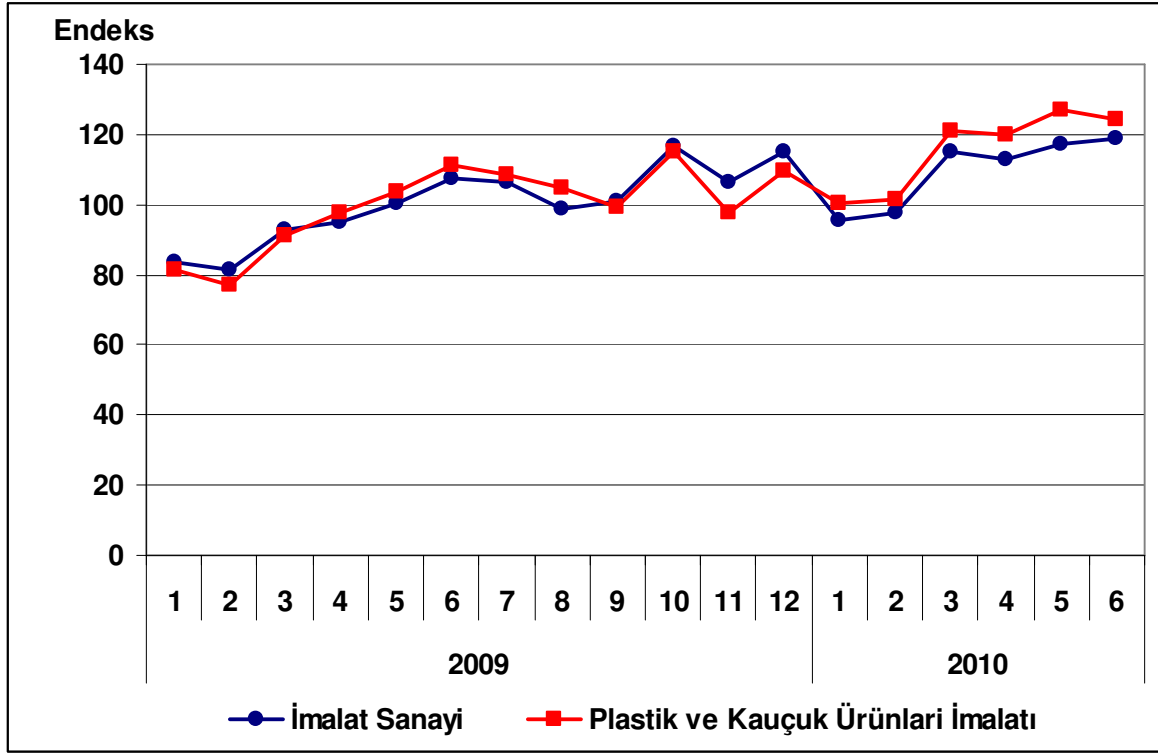

3. Kapasite Kullanım Oranı

2010 yılı Temmuz ayında plastik ve kauçuk ürünleri imalatı sektöründe kapasite kullanım oranı yüzde 75.1 olarak gerçekleşmiştir. Kapasite kullanım oranı, bir önceki yılın aynı ayına göre 6.7 puan artarken, bir önceki aya göre 0.6 puan artış kaydetmiştir.

Tablo 2: Temmuz 2010 Kapasite Kullanım Oranı

	KKO (%)	Değişim (Puan) (Yıllık)	Değişim (Puan) (Aylık)
İmalat Sanayi	74.7	7.3	1.1
Plastik ve Kauçuk Ürünleri İmalatı	75.1	6.7	0.6

Temmuz ayında, imalat sanayi genelinde kapasite kullanım oranı ise yüzde 74.7 seviyesinde gerçekleşerek, yıllık bazda 7.3 puan artmıştır. Böylece, temmuz ayında plastik ve kauçuk ürünleri imalatı sektöründe kapasite kullanım oranı imalat sanayinin 0.4 puan üzerinde gerçekleşirken, yıllık artış düzeyi imalat sanayinin altında kalmıştır.

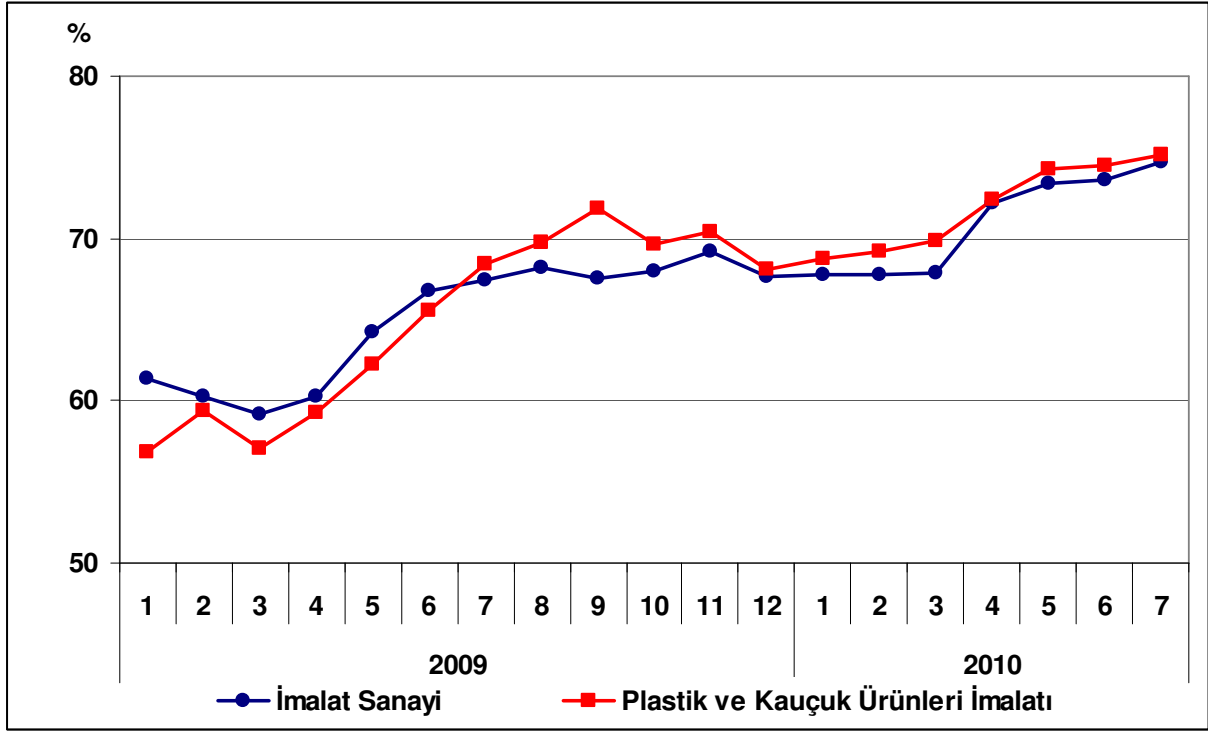
Grafik 2: Kapasite Kullanım Oranının Gelişimi

4. Dış Ticaret

Türkiye İstatistik Kurumu ve Gümrük Müsteşarlığı işbirliği ile oluşturulan geçici dış ticaret verilerine göre; plastik ve kauçuk ürünleri imalatı sektöründe, 2010 yılı Haziran ayında, 2009 yılının aynı ayına göre ihracat yüzde 13.4 oranında artarak 397 milyon dolar, ithalat ise yüzde 24.6 oranında artarak 306 milyon dolar olarak gerçekleşti. Aynı dönemde dış ticaret fazlası 105 milyondan 92 milyona düştü.

2009 Haziran ayında yüzde 143 olan ihracatın ithalatı karşılama oranı, 2010 Haziran ayında yüzde 130'a düşmüştür.

Tablo 3: Aylara Göre Dış Ticaret (Değer: 1,000 USD, Değişim: %)

	Yıl	İhracat (X)		İthalat (M)		X-M		X/M (%)
		Değer	Değişim	Değer	Değişim	Değer	Değişim	
SEKTÖR	Ocak-Haziran	2009	1,820,284		1,137,400		682,884	160
		2010	2,263,211	24.3	1,634,407	43.7	628,804	-7.9
	Haziran	2009	350,538		245,216		105,322	143
		2010	397,413	13.4	305,641	24.6	91,772	-12.9
İMALAT	Ocak-Haziran	2009	45,021,816		48,228,061		-3,206,245	93
		2010	50,783,011	12.8	64,854,588	34.5	-14,071,577	338.9
	Haziran	2009	7,897,578		9,858,843		-1,961,265	80
		2010	8,937,373	13.2	11,996,650	21.7	-3,059,277	56.0

Grafik 3: Plastik ve Kauçuk Ürünleri İmalatı Dış Ticareti

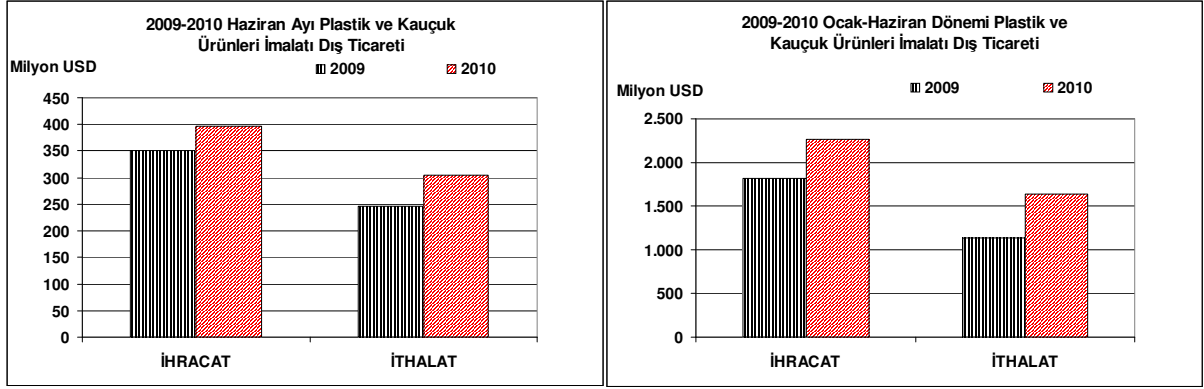

Grafik 4: Plastik ve Kauçuk Ürünleri İmalatı Dış Ticaretinin Gelişimi

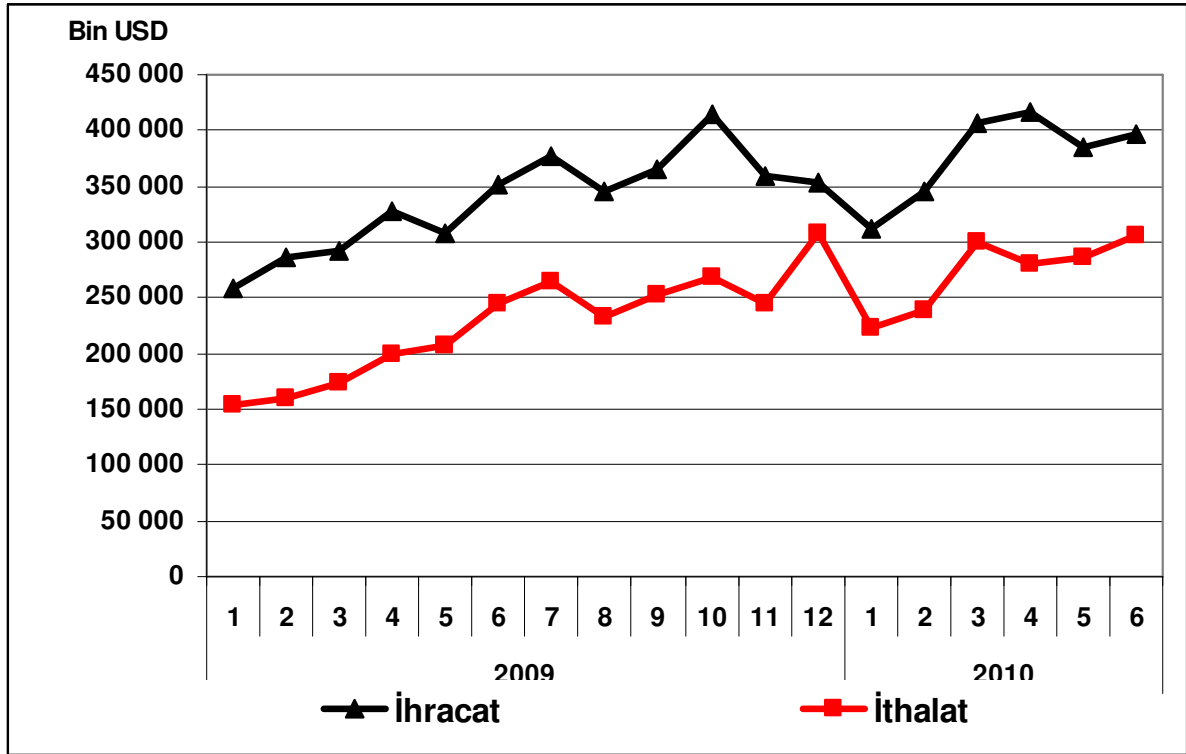

METALİK OLMAYAN DİĞER MİNERAL ÜRÜNLERİN İMALATI

Sektör Kodu (NACE): 26

1. Sektöre İlişkin Genel Bilgiler

Sektördeki İşyeri Sayısı (Adet) (2008)	12,679
İmalat Sanayi İçindeki Payı	%3.94
İmalat Sanayi İçindeki Sırası	10
Sektörde Ücretli Çalışan Sayısı (Kişi) (2008)	167,929
İmalat Sanayi İçindeki Payı	%6.62
İmalat Sanayi İçindeki Sırası	6
Sektör Üretim Değeri (Milyon TL) (2008)	26,820
İmalat Sanayi İçindeki Payı	%5.62
İmalat Sanayi İçindeki Sırası	9
Sektör Katma Değeri (Milyon TL) (2008)	7,348
İmalat Sanayi İçindeki Payı	%7.83
İmalat Sanayi İçindeki Sırası	6

2. Üretim Endeksi

2010 yılı Haziran ayında 2005=100 temel yıllık sanayi üretim endeksi metalik olmayan diğer mineral ürünlerin imalatı sektöründe 120.4 olarak gerçekleşmiştir. Üretim endeksi, bir önceki yılın aynı ayına göre yüzde 10.3 oranında artarken, bir önceki aya göre ise yüzde 4.3 oranında düşüş kaydetmiştir.

Tablo 1: Haziran 2010 Üretim Endeksi (2005=100)

	Endeks	Değişim (%) (Yıllık)	Değişim (%) (Aylık)
Toplam Sanayi	120.6	11.1	2.7
İmalat Sanayi	119.0	11.4	2.1
Metalik Olmayan Diğer Mineral Ürünlerin İmalatı	120.4	10.3	-4.3

Mayıs ayında imalat sanayi üretim endeksi ise bir önceki yılın aynı ayına göre yüzde 11.4; bir önceki aya göre ise 2.1 oranında artarak 119.0 değerine ulaşmıştır.

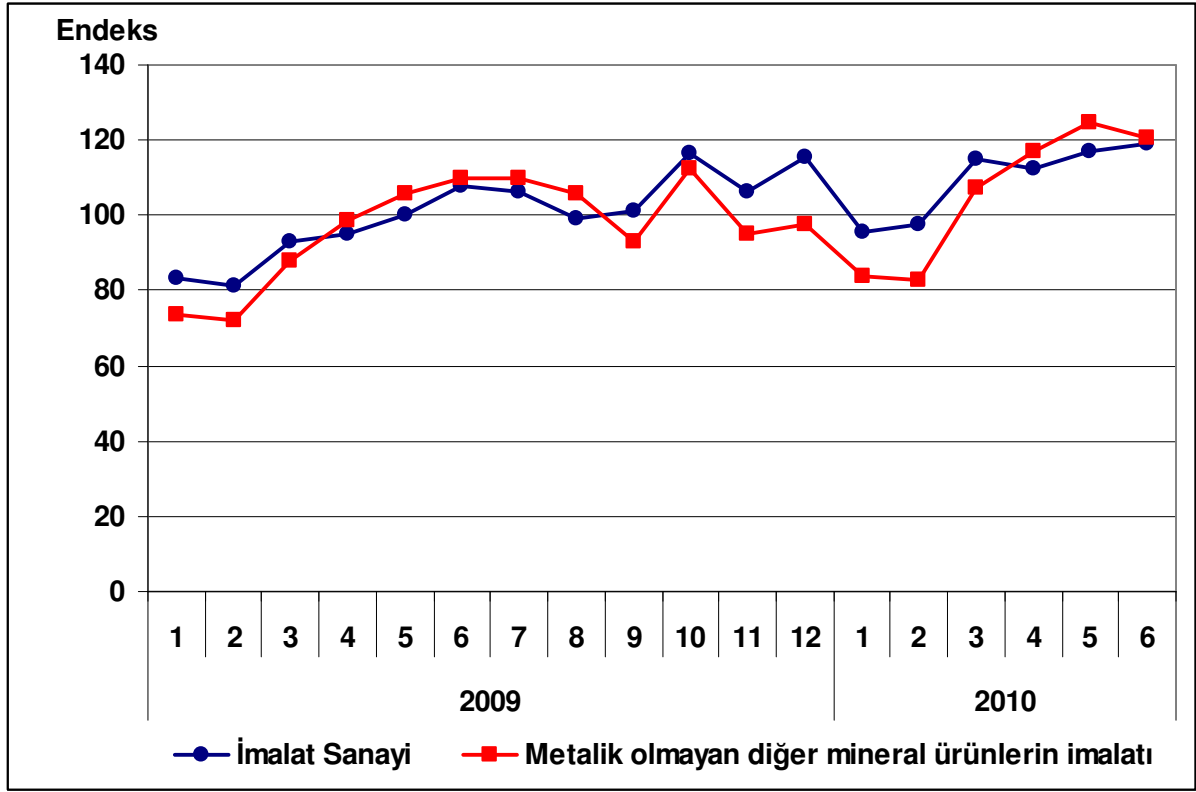
Grafik 1: Üretim Endeksinin Gelişimi (2005=100)

3. Kapasite Kullanım Oranı

2010 yılı Temmuz ayında metalik olmayan diğer mineral ürünlerin imalatı sektöründe kapasite kullanım oranı yüzde 79.7 olarak gerçekleşmiştir. Kapasite kullanım oranı, bir önceki yılın aynı ayına göre 8.6 puan artarken, bir önceki aya göre ise 1.0 puan artış kaydetmiştir.

Tablo 2: Temmuz 2010 Kapasite Kullanım Oranı

	KKO (%)	Değişim (Puan) (Yıllık)	Değişim (Puan) (Aylık)
İmalat Sanayi	74.7	7.3	1.1
Metalik olmayan diğer mineral ürünlerin imalatı	79.7	8.6	1.0

Temmuz ayında, imalat sanayi genelinde kapasite kullanım oranı ise yüzde 74.7 seviyesinde gerçekleşerek, yıllık bazda 7.3 puan artmıştır. Böylece, Temmuz ayında metalik olmayan diğer mineral ürünlerin imalatı sektöründe kapasite kullanım oranı imalat sanayinin 5.0 puan üzerinde gerçekleşirken, yıllık artış düzeyi de imalat sanayinin üstünde kalmıştır.

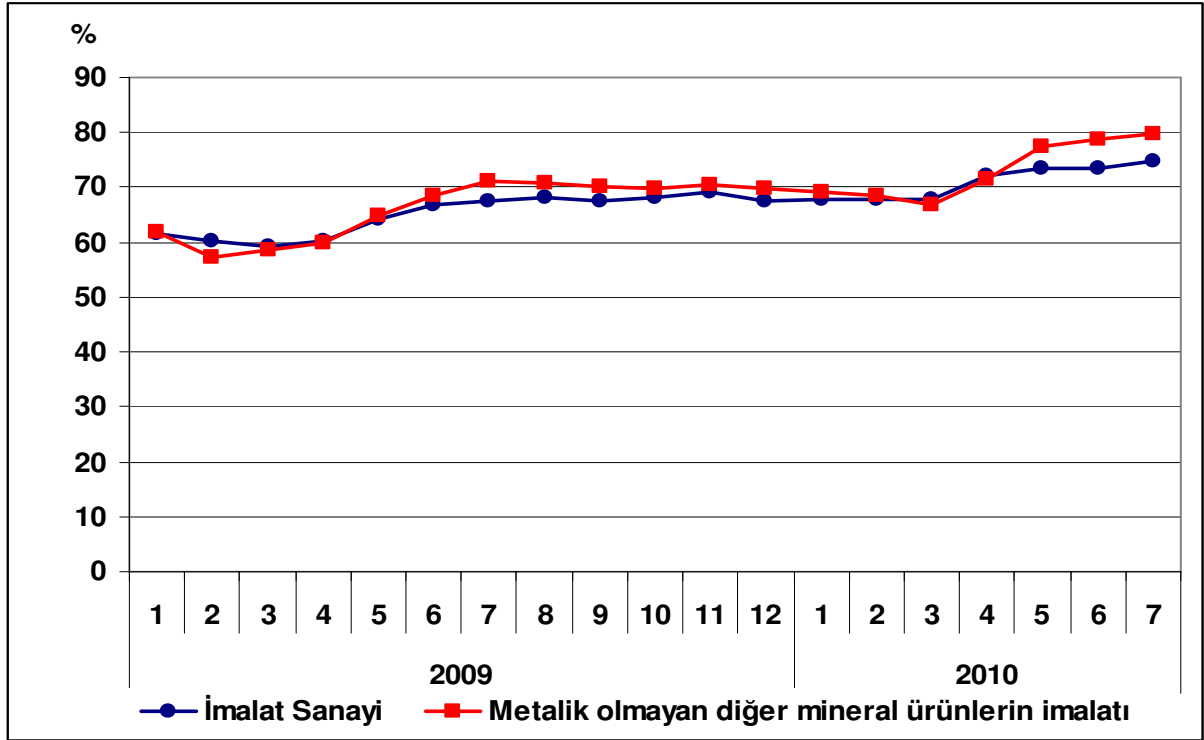
Grafik 2: Kapasite Kullanım Oranının Gelişimi

4. Dış Ticaret

Türkiye İstatistik Kurumu ve Gümrük Müsteşarlığı işbirliği ile oluşturulan geçici dış ticaret verilerine göre; metalik olmayan diğer mineral ürünlerin imalatı sektöründe, 2010 yılı Haziran ayında, 2009 yılının aynı ayına göre ihracat yaklaşık yüzde 5.2 azalarak 339 milyon dolar, ithalat ise yaklaşık yüzde 39.6 artarak 138.5 milyon dolar olarak gerçekleşti. Aynı dönemde dış ticaret fazlası 258 milyondan 200 milyona geriledi.

2009 Haziran ayında yüzde 360 olan ihracatın ithalatı karşılama oranı, 2010 Haziran ayında yüzde 244'e gerilemiştir.

Tablo 3: Aylara Göre Dış Ticaret (Değer: 1,000 USD, Değişim: %)

SEKTÖR	Yıl	İhracat (X)		İthalat (M)		X-M		X/M (%)
		Değer	Değişim	Değer	Değişim	Değer	Değişim	
SEKTÖR	Ocak-Haziran	2009	1,778,603		463,758		1,314,845	384.5
		2010	1,972,950	10.93	723,233	56.01	1,249,717	-5.0
	Haziran	2009	357,534		99,268		258,268	360.2
		2010	338,888	-5.22	138,536	39.56	200,352	-22
İMALAT	Ocak-Haziran	2009	45,021,816		48,228,061		-3,206,245	93.4
		2010	50,783,011	12.80	64,854,588	34.5	-14,071,577	339
	Haziran	2009	7,897,578		9,858,843		-1,961,265	80.1
		2010	8,937,373	13.17	11,996,650	21.7	-3,059,277	56.0

Grafik 3: Metalik Olmayan Diğer Mineral Ürünlerin İmalatı Dış Ticareti

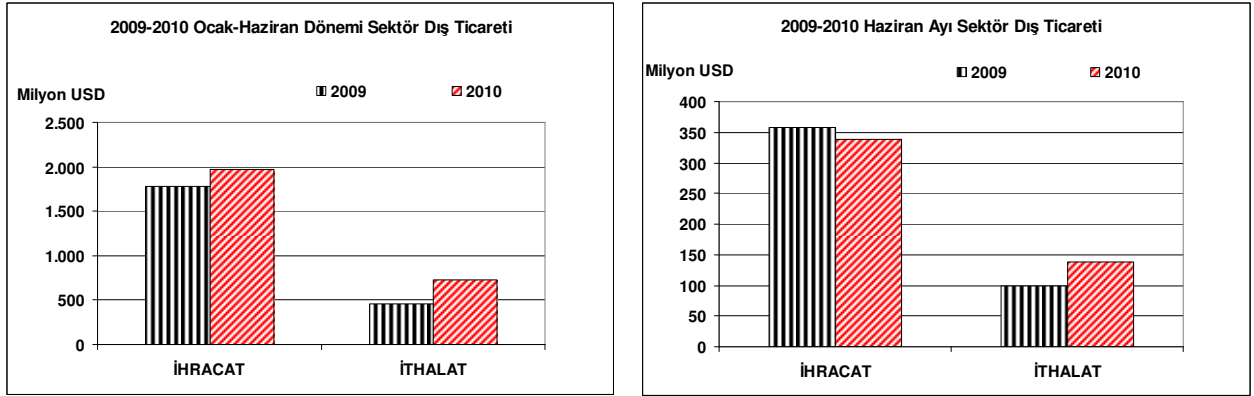

Grafik 4: Metalik Olmayan Diğer Mineral Ürünlerin İmalatı Dış Ticaretinin Gelişimi

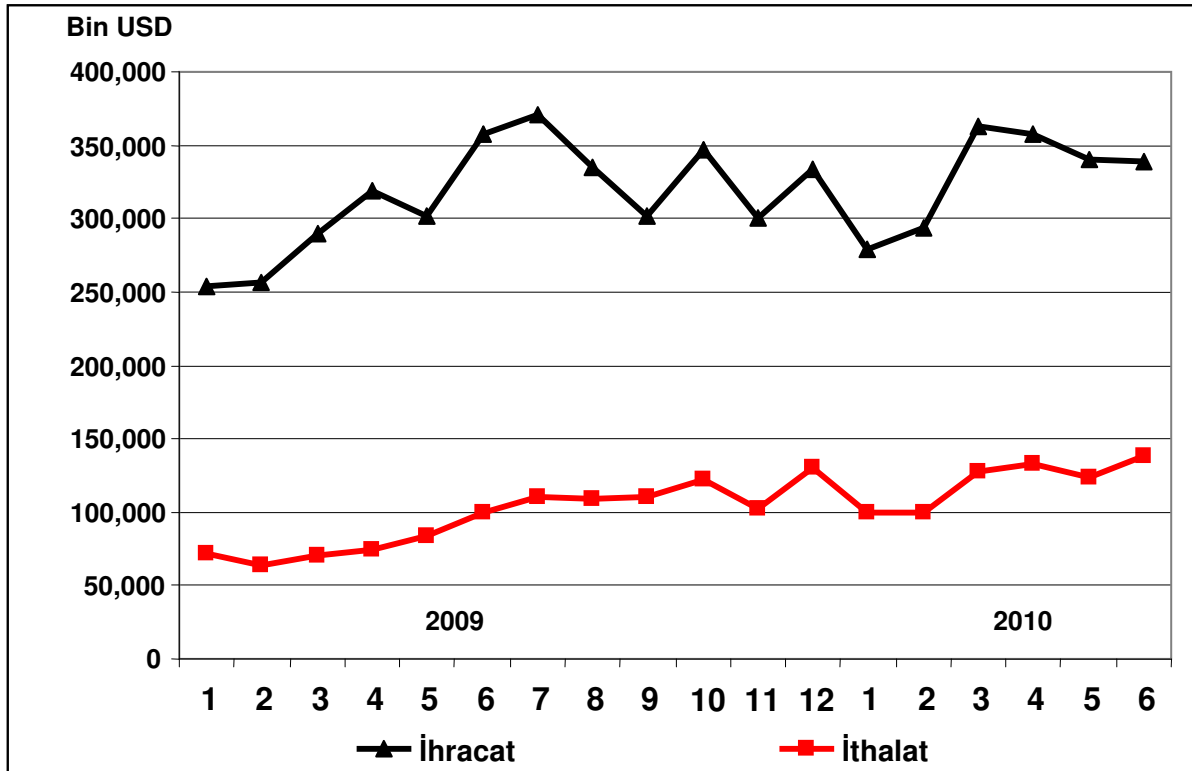

ANA METAL SANAYİİ

Sektör Kodu (NACE): 27

1. Sektöre İlişkin Genel Bilgiler

Sektördeki İşyeri Sayısı (Adet) (2008)	2,319
İmalat Sanayi İçindeki Payı	%0.72
İmalat Sanayi İçindeki Sırası	17
Sektörde Ücretli Çalışan Sayısı (Kişi) (2008)	100,53
İmalat Sanayi İçindeki Payı	%3.94
İmalat Sanayi İçindeki Sırası	10
Sektör Üretim Değeri (Milyon TL) (2008)	65,052
İmalat Sanayi İçindeki Payı	%13.63
İmalat Sanayi İçindeki Sırası	2
Sektör Katma Değeri (Milyon TL) (2008)	11,206
İmalat Sanayi İçindeki Payı	%11.95
İmalat Sanayi İçindeki Sırası	1

2. Üretim Endeksi

2010 yılı Haziran ayında 2005=100 temel yıllık sanayi üretim endeksi ana metal sanayii sektöründe 115.9 olarak gerçekleşmiştir. Üretim endeksi, bir önceki yılın aynı ayına göre yüzde 1.0 artış gerçekleştirirken, bir önceki aya göre yüzde 2.2 oranında azalış kaydetmiştir.

Tablo 1: Mayıs 2010 Üretim Endeksi (2005=100)

	Endeks	Değişim (%) (Yıllık)	Değişim (%) (Aylık)
Toplam Sanayi	120.6	10.2	2.2
İmalat Sanayi	119.0	10.6	1.8
Ana Metal Sanayii	115.9	1.0	-2.2

Haziran ayında imalat sanayi üretim endeksi ise bir önceki yılın aynı ayına göre yüzde 10.6 oranında artarken, ana metal sanayii sektöründeki artış oranı imalat sanayinin altında gerçekleşmiştir.

Grafik 1: Üretim Endeksinin Gelişimi (2005=100)

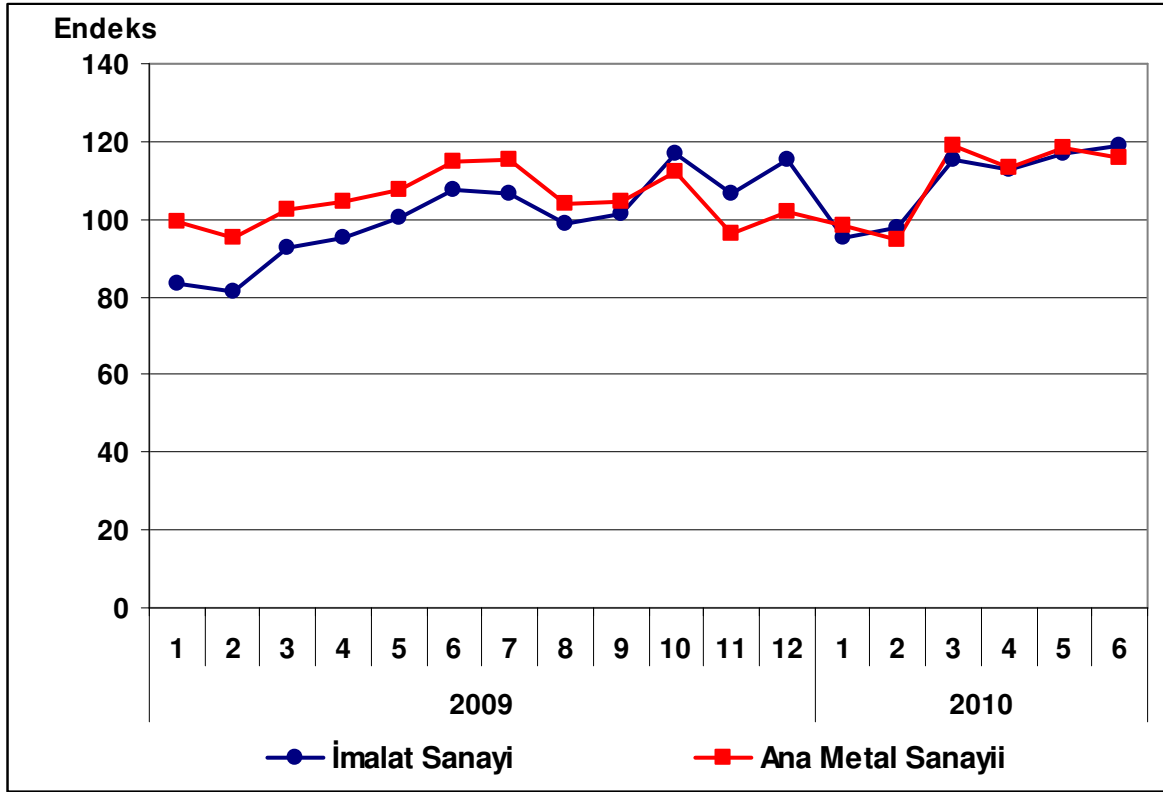

3. Kapasite Kullanım Oranı

2010 yılı Temmuz ayında ana metal sanayii sektöründe kapasite kullanım oranı yüzde 79.9 olarak gerçekleşmiştir. Kapasite kullanım oranı, bir önceki yılın aynı ayına göre 11.7 puan artarken, bir önceki aya göre de 2.0 puan artış kaydetmiştir.

Tablo 2: Temmuz 2010 Kapasite Kullanım Oranı

	KKO (%)	Değişim (Puan) (Yıllık)	Değişim (Puan) (Aylık)
İmalat Sanayi	74.7	7.3	1.1
Ana Metal Sanayii	79.9	11.7	2.0

Temmuz ayında, imalat sanayi genelinde kapasite kullanım oranı ise yüzde 74.7 seviyesinde gerçekleşerek, yıllık bazda 7.3 puan artmıştır. Böylece, Temmuz ayında ana metal sanayi sektöründe kapasite kullanım oranı imalat sanayinin 5.2 puan üzerinde gerçekleşirken, yıllık artış düzeyi de imalat sanayinin üzerinde gerçekleşmiştir..

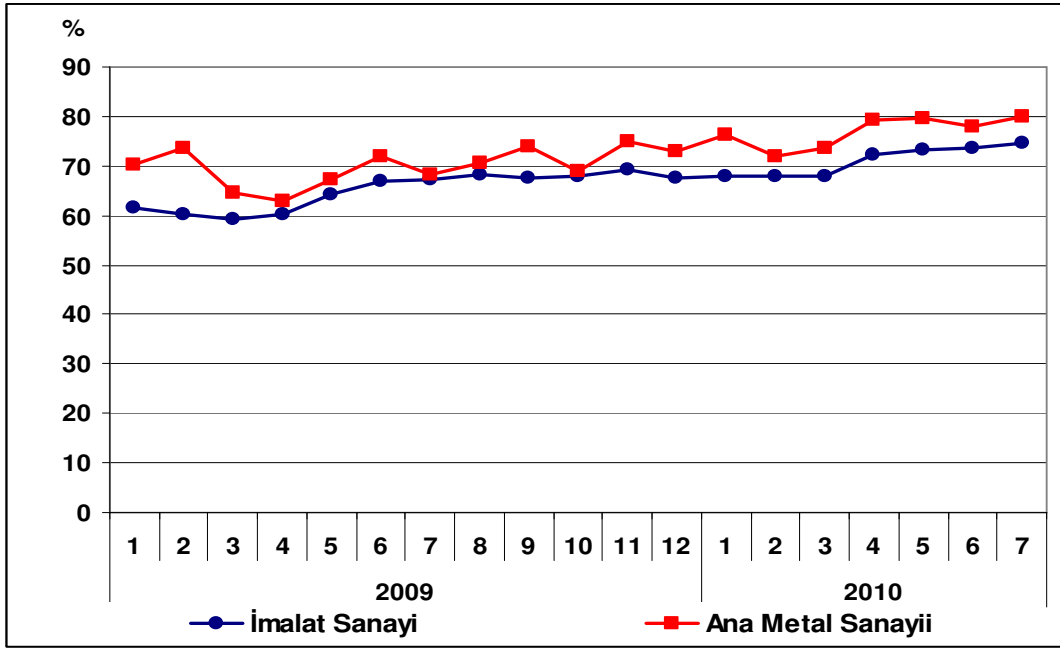
Grafik 2: Kapasite Kullanım Oranının Gelişimi

4. Dış Ticaret

Türkiye İstatistik Kurumu ve Gümrük Müsteşarlığı işbirliği ile oluşturulan geçici dış ticaret verilerine göre; ana metal sanayii sektöründe, 2010 yılı Haziran ayında, 2009 yılının aynı ayına göre ihracat yüzde 44.3 artarak 1.4 milyar dolar, ithalat ise yüzde 28.0 artarak 1.5 milyar dolar olarak gerçekleşmiştir. Böylece, ana metal sanayii sektöründe 2009 yılı Haziran ayında 175.7 milyon dolar olan dış ticaret açığı 2010 yılı aynı ayında 68.5 milyona gerilemiştir.

2009 yılı Haziran ayında yüzde 85 olan ihracatın ithalatı karşılama oranı da, 2010 yılı Haziran ayında yüzde 95'e yükselmiştir.

Tablo 3: Aylara Göre Dış Ticaret (Değer: 1,000 USD, Değişim: %)

	Yıl	İhracat (X)		İthalat (M)		X-M		X/M (%)	
		Değer	Değişim	Değer	Değişim	Değer	Değişim		
SEKTÖR	Ocak-Haziran	2009	9,035,167		5,368,525		3,666,642	168	
		2010	7,583,154	-16.1	8,161,314	52.0	-578,160	-115.8	93
	Haziran	2009	963,778		1,139,523		-175,745		85
		2010	1,390,452	44.3	1,458,902	28.0	-68,451	-61.1	95
İMALAT	Ocak-Haziran	2009	45,021,816		48,228,061		-3,206,245		93
		2010	50,783,011	12.8	64,854,588	34.5	-14,071,578	338.9	78
	Haziran	2009	7,897,578		9,858,843		-1,961,265		80
		2010	8,937,373	13.2	11,996,650	21.7	-3,059,278	56.0	75

Grafik 3: Ana Metal Sanayii İmalatı Dış Ticareti

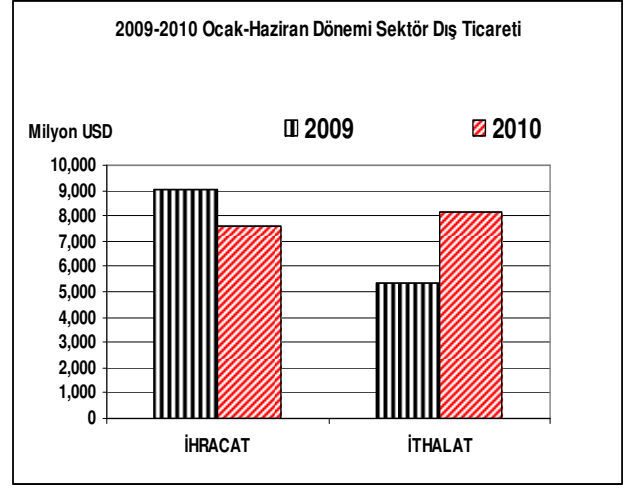
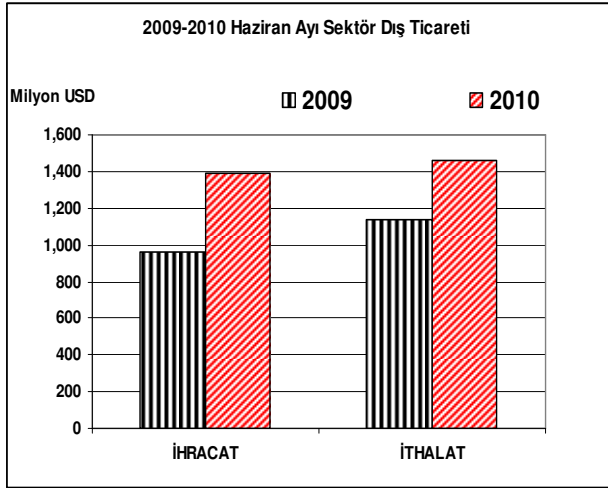

Grafik 4: Ana Metal Sanayii Dış Ticaretinin Gelişimi

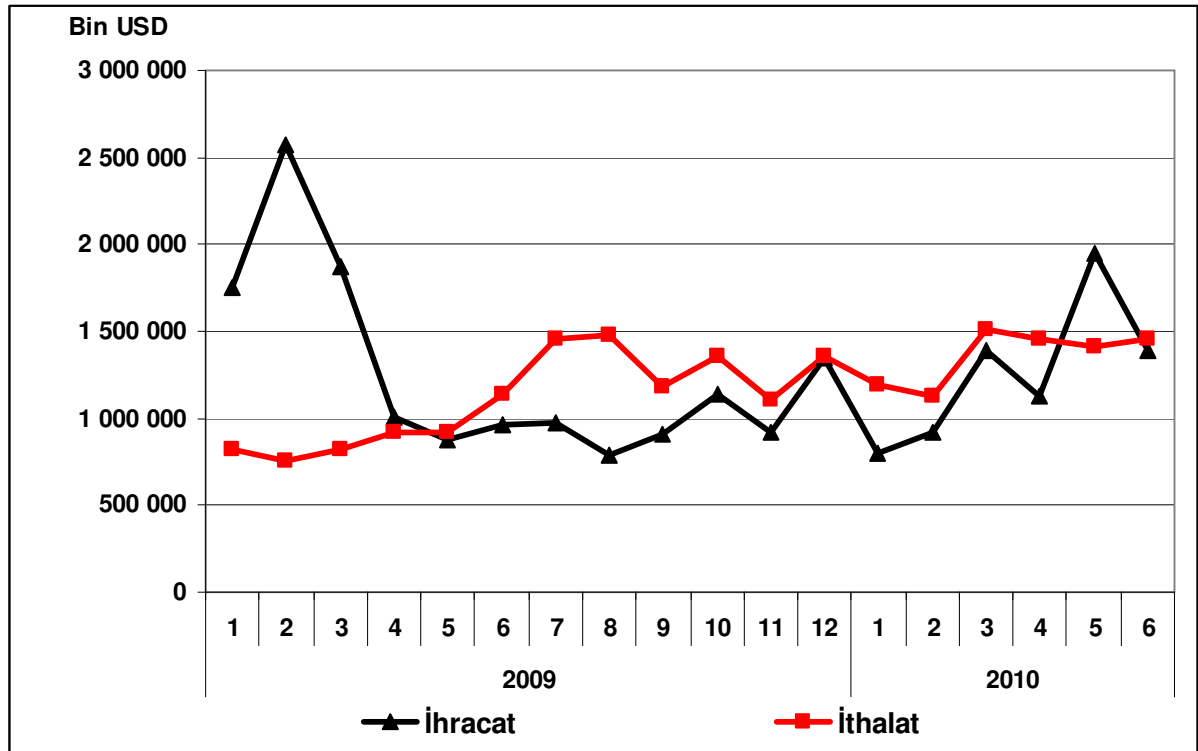

METAL EŞYA SANAYİİ (Makine ve Teçhizatı Hariç)

Sektör Kodu (NACE): 28

1. Sektöre İlişkin Genel Bilgiler

Sektördeki İşyeri Sayısı (Adet) (2008)	50,902
İmalat Sanayi İçindeki Payı	%15.82
İmalat Sanayi İçindeki Sırası	1
Sektörde Ücretli Çalışan Sayısı (Kişi) (2008)	182,541
İmalat Sanayi İçindeki Payı	%7.19
İmalat Sanayi İçindeki Sırası	5
Sektör Üretim Değeri (Milyon TL) (2008)	23,333
İmalat Sanayi İçindeki Payı	%4.89
İmalat Sanayi İçindeki Sırası	10
Sektör Katma Değeri (Milyon TL) (2008)	4,852
İmalat Sanayi İçindeki Payı	%5.17
İmalat Sanayi İçindeki Sırası	9

2. Üretim Endeksi

2010 yılı Haziran ayında 2005=100 temel yıllık sanayi üretim endeksi metal eşya sektöründe 112.6 olarak gerçekleşmiştir. Üretim endeksi, bir önceki yılın aynı ayına göre yüzde 15.3 oranında artarken, bir önceki aya göre yüzde 0.3 oranında artış kaydetmiştir.

Tablo 1: Haziran 2010 Üretim Endeksi (2005=100)

	Endeks	Değişim (%) (Yıllık)	Değişim (%) (Aylık)
Toplam Sanayi	120.6	10.2	2.2
İmalat Sanayi	119.0	10.6	1.8
Metal Eşya Sanayi	112.6	15.3	0.3

Haziran ayında imalat sanayi üretim endeksi ise bir önceki yılın aynı ayına göre yüzde 10.6 oranında artarken, metal eşya sektöründeki artış oranı imalat sanayi artış oranınının 4.7 puan üzerinde gerçekleşmiştir.

Grafik 1: Üretim Endeksinin Gelişimi (2005=100)

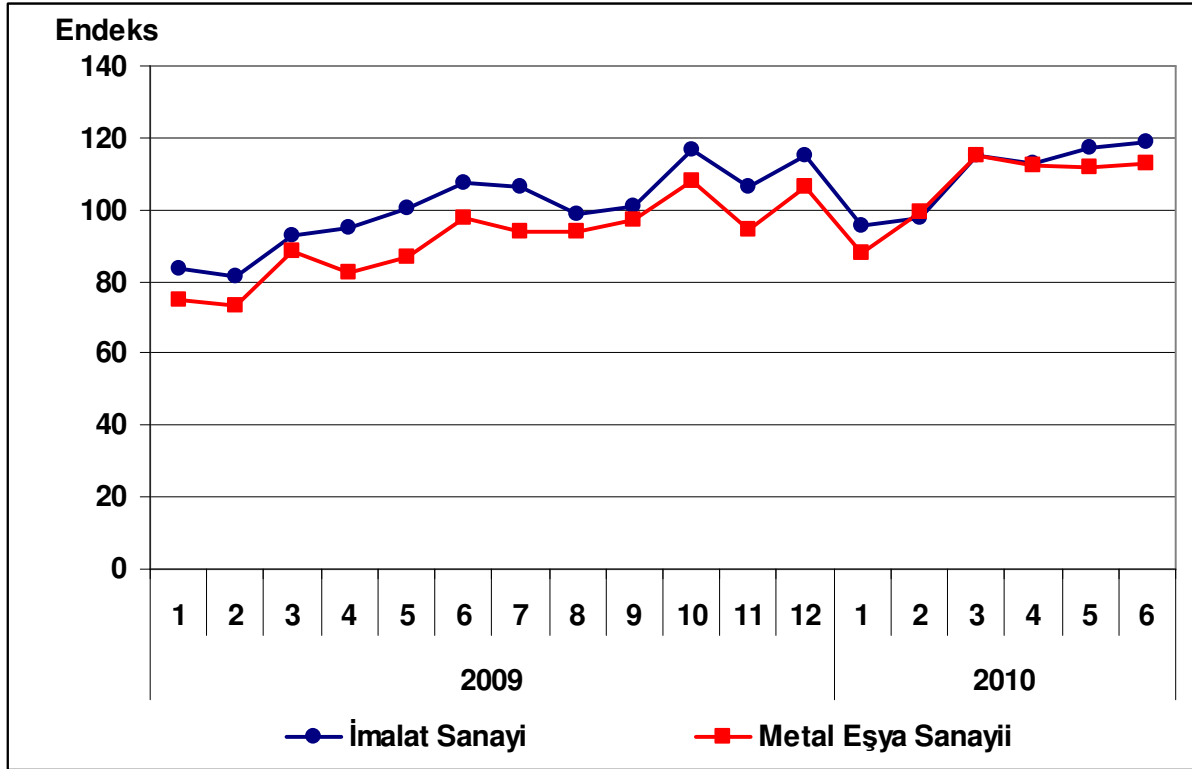

3. Kapasite Kullanım Oranı

2010 yılı Temmuz ayında metal eşya sektöründe kapasite kullanım oranı yüzde 68.9 olarak gerçekleşmiştir. Kapasite kullanım oranı, bir önceki yılın aynı ayına göre 11.5 puan artarken, bir önceki aya göre 2.4 puan artış kaydetmiştir.

Tablo 2: Temmuz 2010 Kapasite Kullanım Oranı

	KKO (%)	Değişim (Puan) (Yıllık)	Değişim (Puan) (Aylık)
İmalat Sanayi	74.7	7.3	1.1
Metal Eşya Sanayi	68.9	11.5	2.4

Temmuz ayında, imalat sanayi genelinde kapasite kullanım oranı ise yüzde 74.7 ile metal eşya sektörü kapasite kullanım oranınının 5.8 puan üzerinde gerçekleşmesine karşın, metal eşya sektörü kapasite kullanım oranındaki yıllık artış imalat sanayinin üzerinde gerçekleşmiştir.

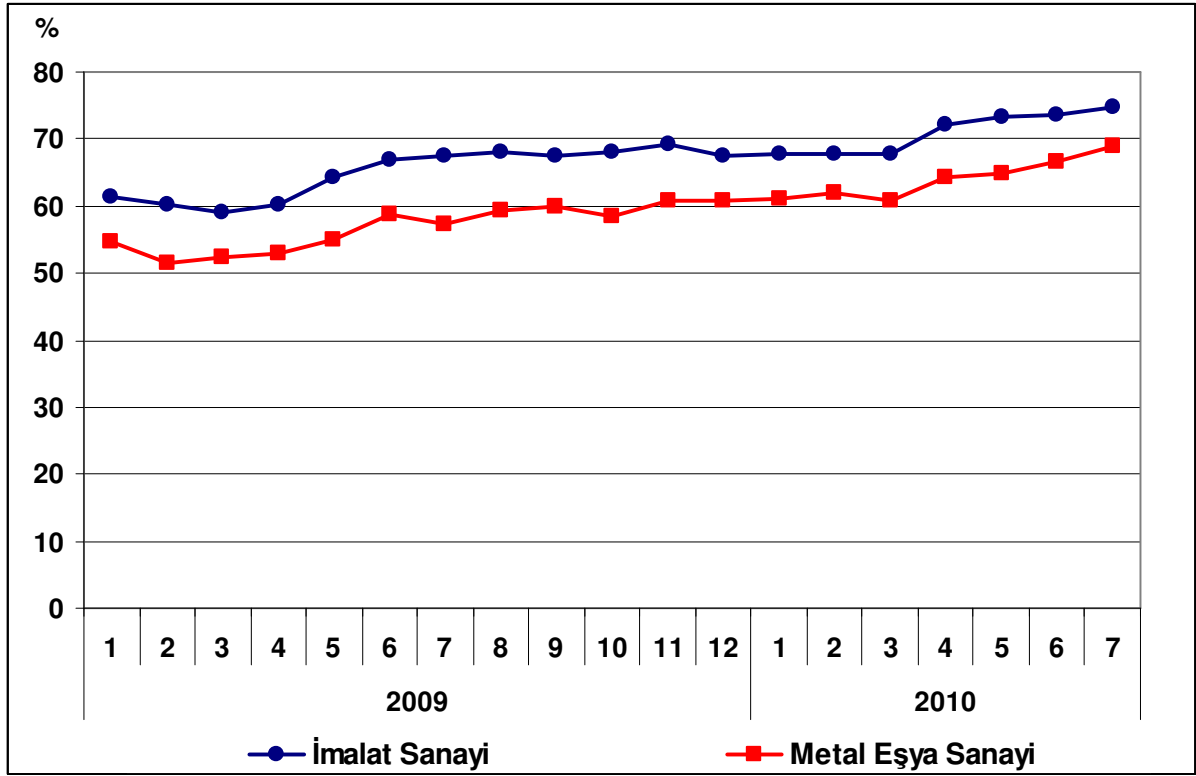
Grafik 2: Kapasite Kullanım Oranının Gelişimi

4. Dış Ticaret

Türkiye İstatistik Kurumu ve Gümrük Müsteşarlığı işbirliği ile oluşturulan geçici dış ticaret verilerine göre; metal eşya sektöründe, 2010 yılı Haziran ayında, 2009 yılının aynı ayına göre ihracat yüzde 8.4 artarak 421.5 milyon dolar, ithalat ise yüzde 3.5 artarak 274.0 milyon dolar olarak gerçekleşmiştir. Aynı dönemde dış ticaret fazlası yüzde 18.6 artış göstererek 147.5 milyon dolara ulaşmıştır.

2009 Haziran ayında yüzde 147 olan ihracatın ithalatı karşılama oranı, 2010 Haziran ayında yüzde 154'e yükselmiştir.

Tablo 3: Aylara Göre Dış Ticaret (Değer: 1,000 USD, Değişim: %)

	Yıl	İhracat (X)		İthalat (M)		X-M		X/M (%)
		Değer	Değişim	Değer	Değişim	Değer	Değişim	
SEKTÖR	Ocak-Haziran	2009	2,026,541		1,239,507		787,007	163
		2010	2,318,934	14.4	1,478,857	19.3	840,077	6.7
	Haziran	2009	389,006		264,620		124,386	147
		2010	421,508	8.4	273,996	3.5	147,512	18,6
İMALAT	Ocak-Haziran	2009	45,021,816		48,228,061		-3,206,245	93
		2010	50,783,011	12.8	64,854,588	34.5	-14,071,577	338.9
	Haziran	2009	7,897,578		9,858,843		-1,961,265	80
		2010	8,937,373	13.2	11,996,650	21.7	-3,059,277	55.9

Grafik 3: Metal Eşya İmalatı Dış Ticareti

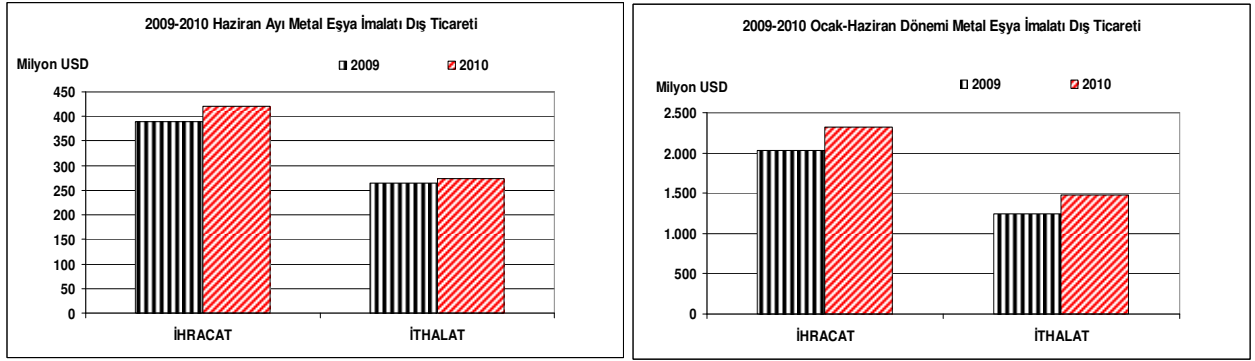

Grafik 4: Metal Eşya sektörü Dış Ticaretinin Gelişimi

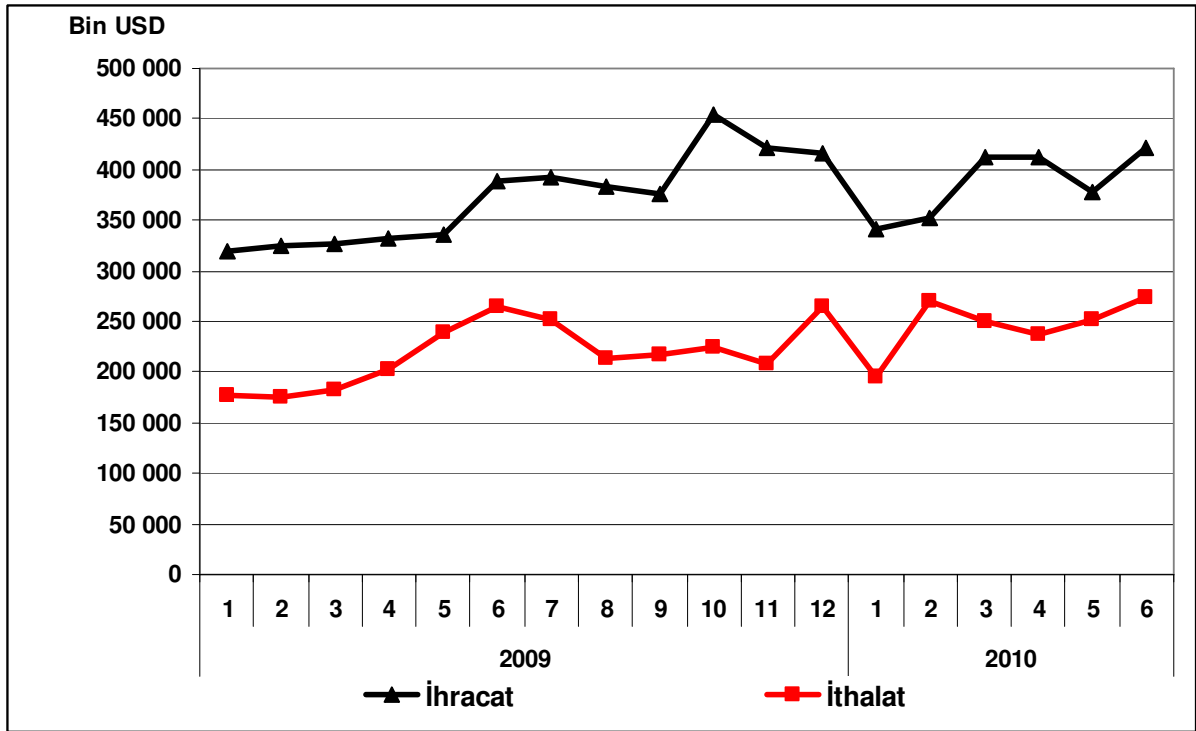

BAŞKA YERDE SINIFLANDIRILMAMIŞ (BYS) MAKİNE VE TEÇHİZAT İMALATI

Sektör Kodu (NACE): 29

1. Sektöre İlişkin Genel Bilgiler

Sektördeki İşyeri Sayısı (Adet) (2008)	22,046
İmalat Sanayi İçindeki Payı	%6.85
İmalat Sanayi İçindeki Sırası	7
Sektörde Ücretli Çalışan Sayısı (Kişi) (2008)	232,978
İmalat Sanayi İçindeki Payı	%8.15
İmalat Sanayi İçindeki Sırası	4
Sektör Üretim Değeri (Milyon TL) (2008)	31,436
İmalat Sanayi İçindeki Payı	%6.59
İmalat Sanayi İçindeki Sırası	5
Sektör Katma Değeri (Milyon TL) (2008)	7,482
İmalat Sanayi İçindeki Payı	%7.98
İmalat Sanayi İçindeki Sırası	5

2. Üretim Endeksi

2010 yılı Haziran ayında, b.y.s. makine ve teçhizat imalatı sektöründe üretim endeksi (2005=100) 138.3 olarak gerçekleşmiştir. Sektör üretim endeksi, bir önceki yılın aynı ayına göre yüzde 18.6 oranında artarken, bir önceki aya göre yüzde 2.2 oranında artış kaydetmiştir.

Tablo 1: Haziran 2010 Üretim Endeksi (2005=100)

	Endeks	Değişim (%) (Yıllık)	Değişim (%) Aylık)
Toplam Sanayi	120.6	10.1	2.3
İmalat Sanayi	119.0	10.6	1.8
B.Y.S. Makine ve Teçhizat İmalatı	138.3	18.6	2.2

Haziran ayında imalat sanayi üretim endeksi ise bir önceki yılın aynı ayına göre yüzde 10.6 oranında artarken, b.y.s. makine ve teçhizat imalatı sektöründeki artış oranı imalat sanayinin üzerinde gerçekleşmiştir.

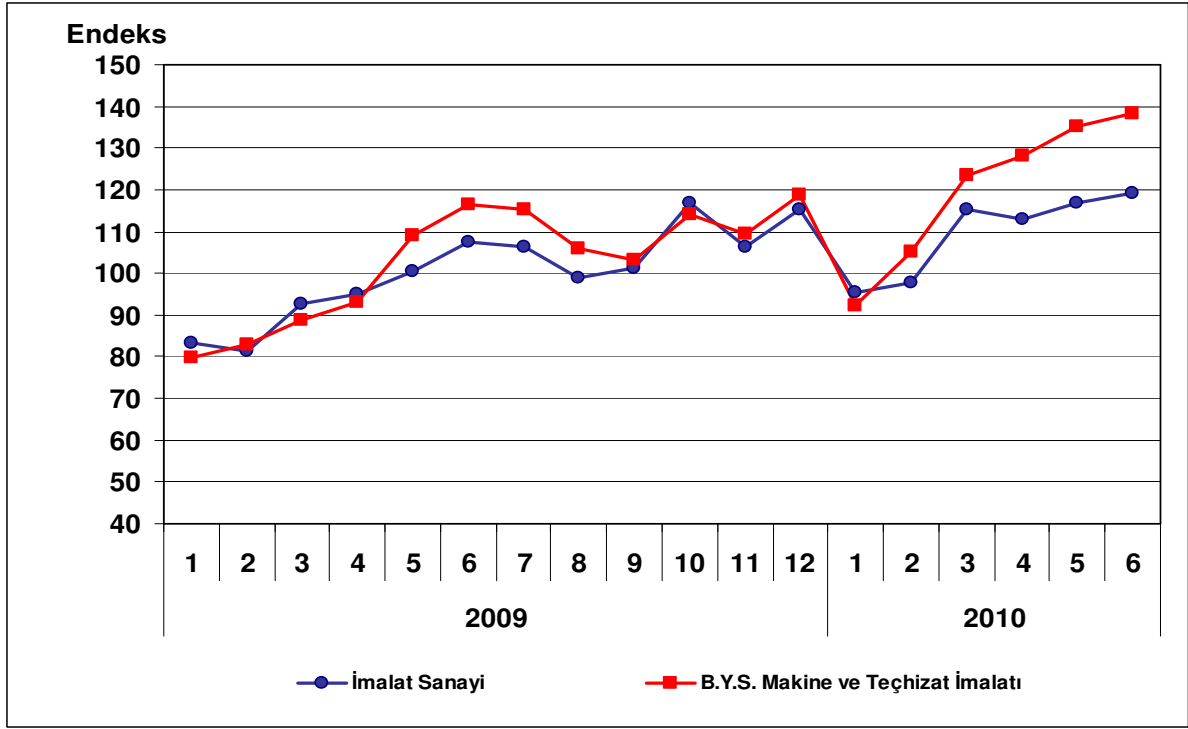
Grafik 1: Üretim Endeksinin Gelişimi (2005=100)

3. Kapasite Kullanım Oranı

2010 yılı Temmuz ayında b.y.s. makine ve teçhizat imalatı sektöründe kapasite kullanım oranı yüzde 72.7 olarak gerçekleşmiştir. Kapasite kullanım oranı, bir önceki yılın aynı ayına göre 9.3 puan artarken, bir önceki aya göre 0.5 puan artış kaydetmiştir.

Tablo 2: Temmuz 2010 Kapasite Kullanım Oranı

	KKO (%)	Değişim (Puan) (Yıllık)	Değişim (Puan) (Aylık)
İmalat Sanayi	74.7	7.3	1.1
B.Y.S. Makine ve Teçhizat İmalatı	72.7	9.3	0.5

Temmuz ayında, imalat sanayi genelinde kapasite kullanım oranı ise yüzde 74.7 seviyesinde gerçekleşirken, b.y.s. makine ve teçhizat imalatı sektöründe bir önceki yılın aynı ayına göre kapasite kullanım oranındaki artış imalat sanayinin üzerinde gerçekleşmiştir.

Grafik 2: Kapasite Kullanım Oranının Gelişimi

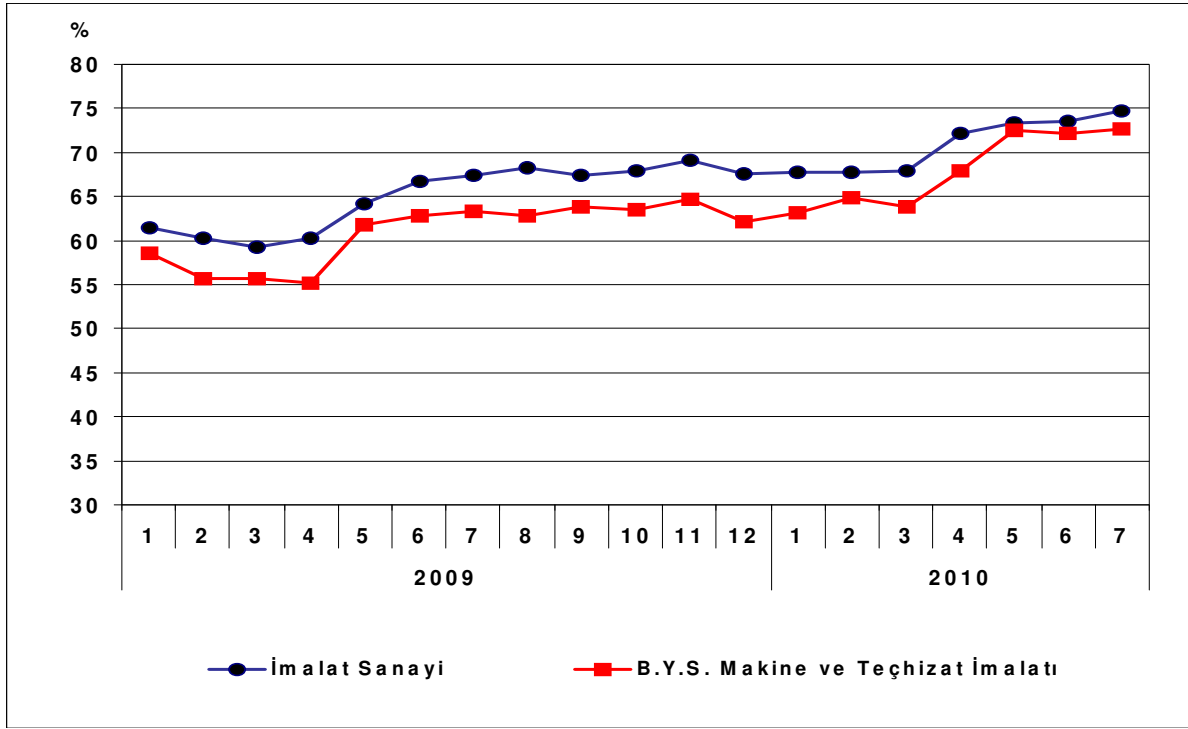

4. Dış Ticaret

TÜİK ve Gümrük Müsteşarlığı işbirliği ile oluşturulan geçici dış ticaret verilerine göre; b.y.s. makine ve teçhizat imalatı sektöründe, 2010 yılı Haziran ayında, 2009 yılının aynı ayına göre ihracat yüzde 8.9 artarak 759 milyon dolar, ithalat ise yüzde 2.6 azalarak 1,327 milyon dolar olarak gerçekleşmiştir. Aynı dönemde dış ticaret açığı 666 milyon dolardan 568 milyon dolara düşmüştür.

2009 Haziran ayında yüzde 51 olan ihracatın ithalatı karşılama oranı, 2010 Haziran ayında yüzde 57'e yükselmiştir.

Tablo 3: Aylara Göre Dış Ticaret (Değer: Bin USD, Değişim: %)

SEKTÖR	Yıl	İhracat (X)		İthalat (M)		X-M		X/M (%)
		Değer	Değişim	Değer	Değişim	Değer	Değişim	
SEKTÖR	Ocak-Haziran	2009	3,738,288		5,976,615		-2,238,327	63
		2010	4,277,215	14.4	6,890,464	15.3	-2,613,249	16.8
	Haziran	2009	696,897		1,362,892		-665,995	51
		2010	759,086	8.9	1,327,094	-2.6	-568,007	-14.7
İMALAT	Ocak-Haziran	2009	45,021,816		48,228,061		-3,206,245	93
		2010	50,783,011	12.8	64,854,588	34.5	-14,071,578	338.9
	Haziran	2009	7,897,578		9,858,843		-1,961,265	80
		2010	8,937,373	13.2	11,996,650	21.7	-3,059,278	56.0

Grafik 3: B.Y.S. Makine ve Teçhizat İmalatı Dış Ticareti

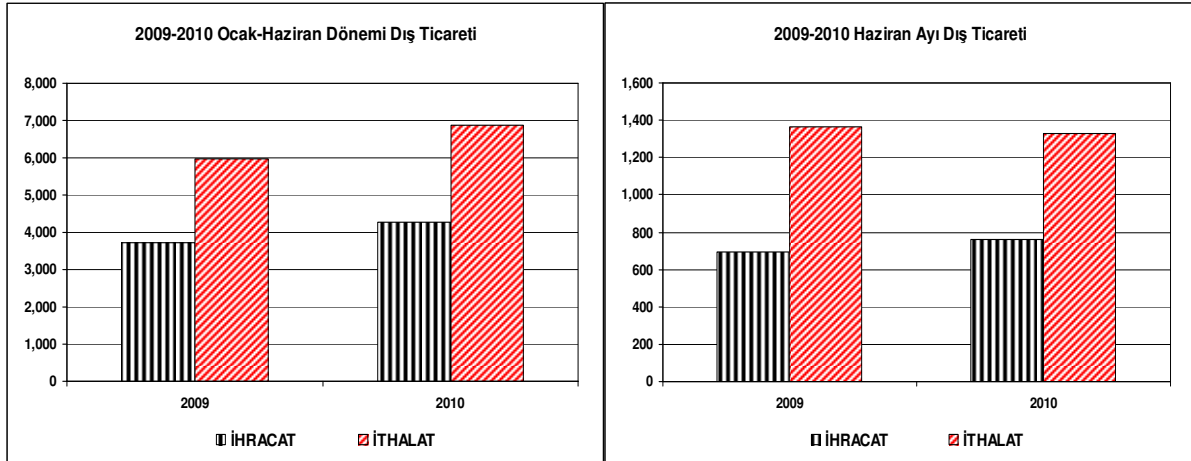

Grafik 4: B.Y.S. Makine ve Teçhizat İmalatı Dış Ticaretinin Gelişimi

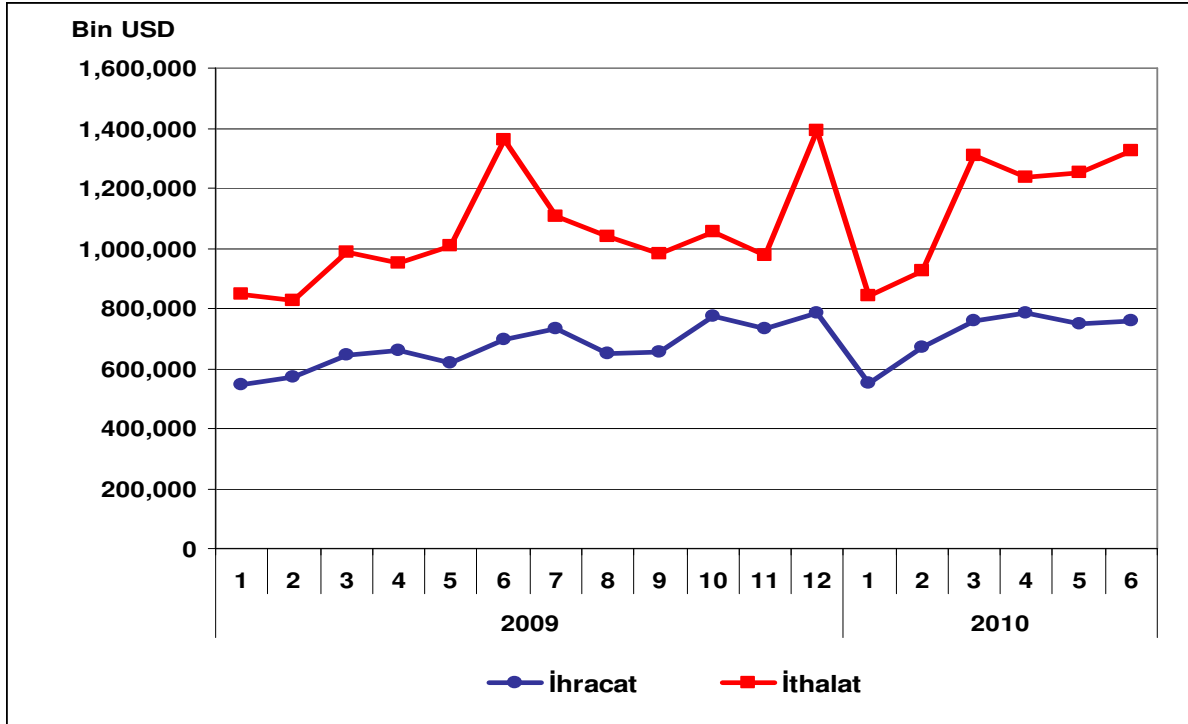

BÜRO, MUHASEBE VE BİLGİ İŞLEM MAKİNELERİ İMALATI

Sektör Kodu (NACE): 30

1. Sektöre İlişkin Genel Bilgiler

Sektördeki İşyeri Sayısı (Adet) (2008)	19
İmalat Sanayi İçindeki Payı	%0.01
İmalat Sanayi İçindeki Sırası	23

Sektörde Ücretli Çalışan Sayısı (Kişi) (2008)	1,144
İmalat Sanayi İçindeki Payı	%0.05
İmalat Sanayi İçindeki Sırası	23

Sektör Üretim Değeri (Milyon TL) (2008)	1,046
İmalat Sanayi İçindeki Payı	%0.22
İmalat Sanayi İçindeki Sırası	22

Sektör Katma Değeri (Milyon TL) (2008)	95
İmalat Sanayi İçindeki Payı	%0.10
İmalat Sanayi İçindeki Sırası	22

2. Üretim Endeksi

2010 yılı Haziran ayında 2005=100 temel yıllık sanayi üretim endeksi büro, muhasebe ve bilgi işlem makineleri imalatı sektöründe 46.9 olarak gerçekleşmiştir. Üretim endeksi, bir önceki yılın aynı ayına göre yüzde 57.7, bir önceki aya göre ise yüzde 22.4 oranında azalmıştır.

Tablo 1: Haziran 2010 Üretim Endeksi (2005=100)

	Endeks	Değişim (%) (Yıllık)	Değişim (%) (Aylık)
Toplam Sanayi	120.6	10.2	2.2
İmalat Sanayi	119.0	10.6	1.8
Büro, Muhasebe ve Bilgi İşlem Makineleri İmalatı	46.9	-57.7	-22.4

Haziran ayında imalat sanayi üretim endeksi ise bir önceki yılın aynı ayına göre yüzde 10.6 oranında artarken, büro, muhasebe ve bilgi işlem makineleri sektöründe yüzde 57.7 oranında büyük bir azalış gözlenmiştir.

Grafik 1: Üretim Endeksinin Gelişimi (2005=100)

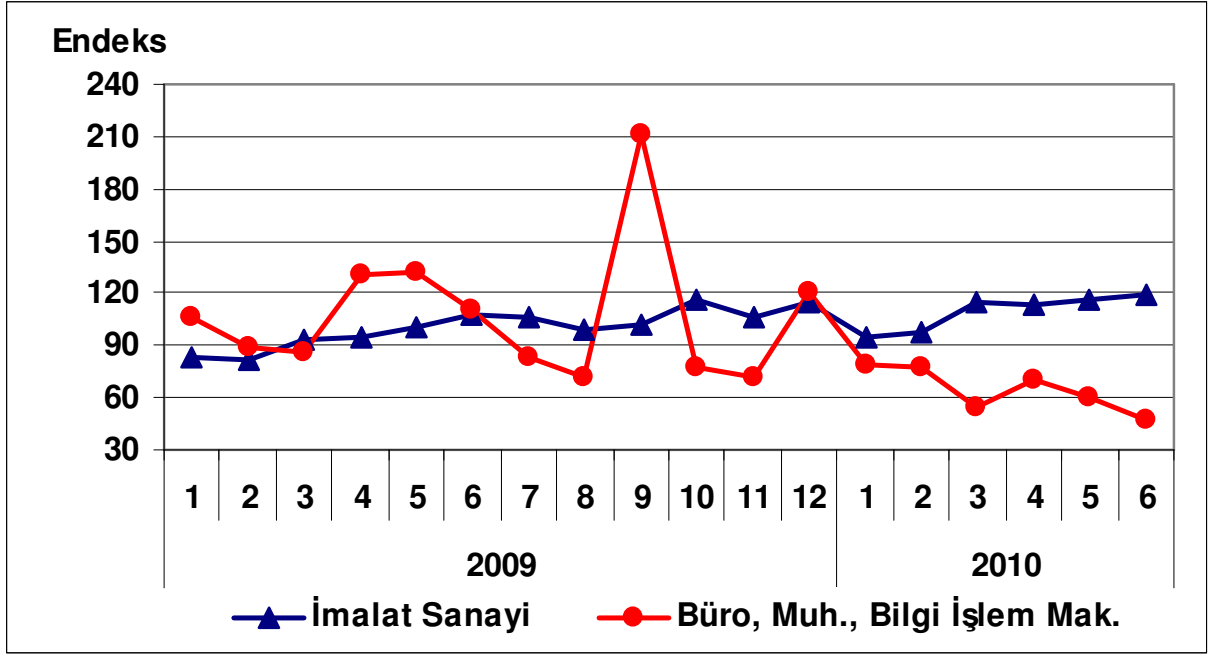

3. Kapasite Kullanım Oranı

2010 yılı Temmuz ayında büro, muhasebe ve bilgi işlem makineleri sektöründe kapasite kullanım oranı yüzde 50.0 olarak gerçekleşmiştir. Kapasite kullanım oranı, bir önceki yılın aynı ayına göre 5.6 puan azalırken, bir önceki aya göre ise 18.1 puan azalış kaydetmiştir.

Tablo 2: Temmuz 2010 Kapasite Kullanım Oranı

	KKO (%)	Değişim (Puan) (Yıllık)	Değişim (Puan) (Aylık)
İmalat Sanayi	74.7	7.3	1.1
Büro, Muhasebe ve Bilgi İşlem Makineleri İmalatı	50.0	-5.6	-18.1

Temmuz ayında, imalat sanayi genelinde kapasite kullanım oranı ise yüzde 74.7 seviyesinde gerçekleşerek, yıllık bazda 7.3 puan artmıştır. Böylece, Temmuz ayında büro, muhasebe ve bilgi işlem makineleri sektöründe kapasite kullanım oranı imalat sanayinin 24.7 puan altında kalırken, yıllık değişim düzeyi de imalat sanayinin altında gerçekleşmiştir.

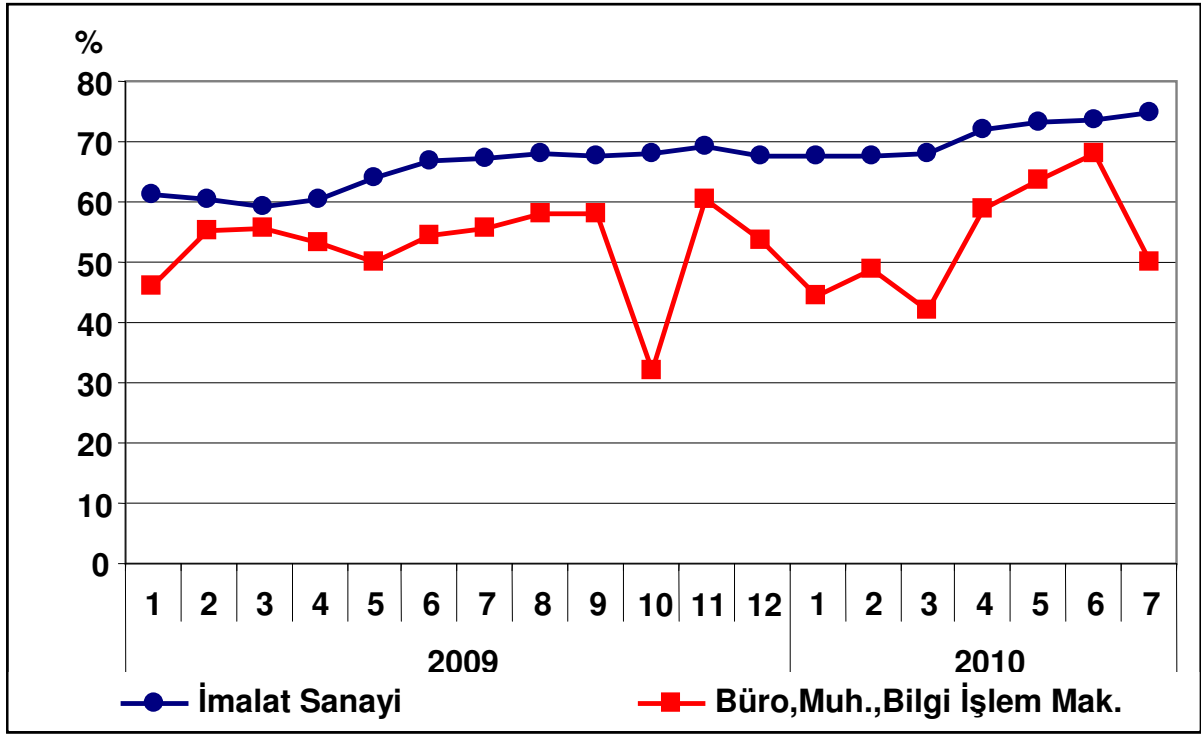
Grafik 2: Kapasite Kullanım Oranının Gelişimi

4. Dış Ticaret

Türkiye İstatistik Kurumu ve Gümrük Müsteşarlığı işbirliği ile oluşturulan geçici dış ticaret verilerine göre; büro, muhasebe ve bilgi işlem makineleri sektöründe, 2010 yılı Haziran ayında, 2009 yılının aynı ayına göre ihracat yüzde 7.9 artarak 9 milyon dolar, ithalat ise yüzde 2.4 azalarak 223 milyon dolar olarak gerçekleşmiştir. Böylece, 2009 yılı Haziran ayında 221 milyon dolar olan dış ticaret açığı 2010 yılı Haziran ayında 215 milyon dolara gerilemiştir. 2009 yılı Haziran ayında yüzde 3.6 olan ihracatın ithalatı karşılama oranı, 2010 yılı Haziran ayında yüzde 4.0 olmuştur.

Tablo 3: Aylara Göre Dış Ticaret (Değer: 1,000 USD, Değişim: %)

SEKTÖR	Yıl	İhracat (X)		İthalat (M)		X-M		X/M (%)
		Değer	Değişim	Değer	Değişim	Değer	Değişim	
SEKTÖR	Ocak-Haziran	2009	47,903		1,062,359		-1,014,456	4.5
		2010	63,888	33.4	1,349,610	27.0	-1,285,722	26.7
	Haziran	2009	8,282		228,929		-220,647	3.6
		2010	8,935	7.9	223,496	-2.4	-214,561	-2.8
İMALAT	Ocak-Haziran	2009	45,021,816		48,228,061		-3,206,245	93.4
		2010	50,783,011	12.8	64,854,588	34.5	-14,071,577	338.9
	Haziran	2009	7,897,578		9,858,843		-1,961,265	80.1
		2010	8,937,373	13.2	11,996,650	21.7	-3,059,277	56.0

Grafik 3: Büro, Muhasebe ve Bilgi İşlem Makineleri İmalatı Dış Ticareti

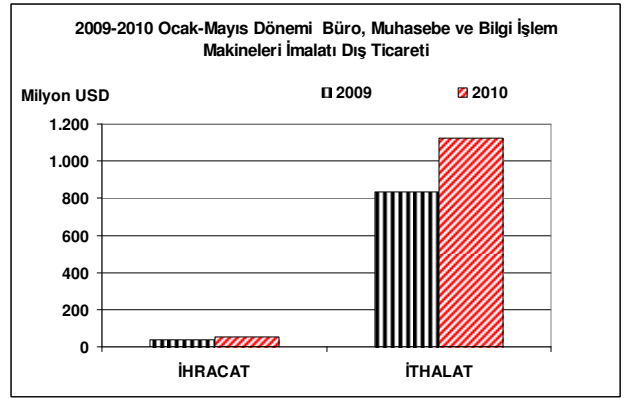
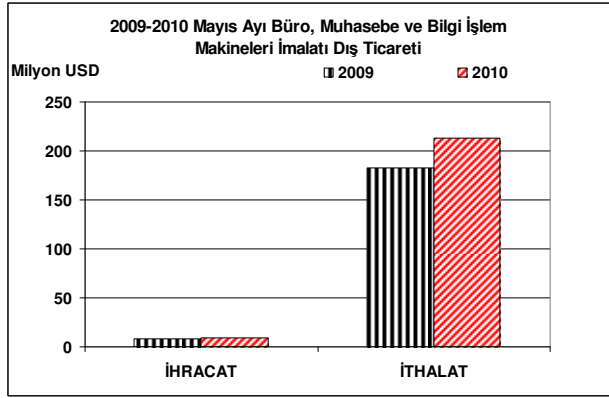

Grafik 4: Büro, Muhasebe ve Bilgi İşlem Makineleri İmalatı Dış Ticaretinin Gelişimi

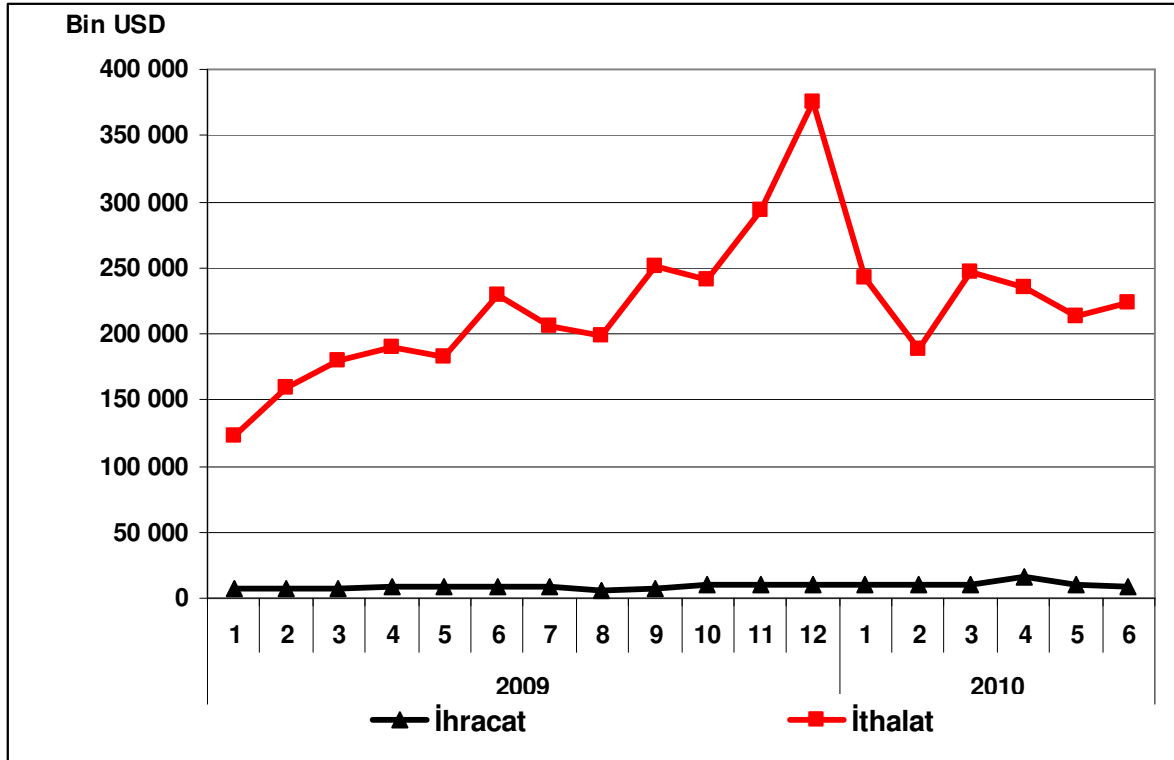

BAŞKA YERDE SINIFLANDIRILMAMIŞ ELEKTRİKLİ MAKİNE VE CİHAZLARIN İMALATI

Sektör Kodu (NACE): 31

1. Sektöre İlişkin Genel Bilgiler

Sektördeki İşyeri Sayısı (Adet) (2008)	5,923
İmalat Sanayi İçindeki Payı	%1.84
İmalat Sanayi İçindeki Sırası	12
Sektörde Ücretli Çalışan Sayısı (Kişi) (2008)	75,651
İmalat Sanayi İçindeki Payı	%2.98
İmalat Sanayi İçindeki Sırası	12
Sektör Üretim Değeri (Milyon TL) (2008)	16,207
İmalat Sanayi İçindeki Payı	%3,40
İmalat Sanayi İçindeki Sırası	12
Sektör Katma Değeri (Milyon TL) (2008)	3,564
İmalat Sanayi İçindeki Payı	%3.80
İmalat Sanayi İçindeki Sırası	11

2. Üretim Endeksi

2010 yılı Haziran ayında 2005=100 temel yıllık sanayi üretim endeksi B.y.s elektrikli makine ve cihazların imalatı sektöründe 171.4 olarak gerçekleşmiştir. Üretim endeksi, bir önceki yılın aynı ayına göre yüzde 39.3 oranında artarken, bir önceki aya göre yüzde 0.9 oranında artış göstermiştir.

Tablo 1: Haziran 2010 Üretim Endeksi (2005=100)

	Endeks	Değişim (%) (Yıllık)	Değişim (%) (Aylık)
Toplam Sanayi	120.6	10.2	2.2
İmalat Sanayi	119.0	10.6	1.8
B.y.s elektrikli makine ve cihazların imalatı	171.4	39.3	0.9

Haziran ayında imalat sanayi üretim endeksi ise bir önceki yılın aynı ayına göre yüzde 10.6 artarken, başka yerde sınıflandırılmamış elektrikli makine ve cihazların imalatı sektöründeki artış, imalat sanayindeki artıştan daha fazla olmuştur.

Grafik 1: Üretim Endeksinin Gelişimi (2005=100)

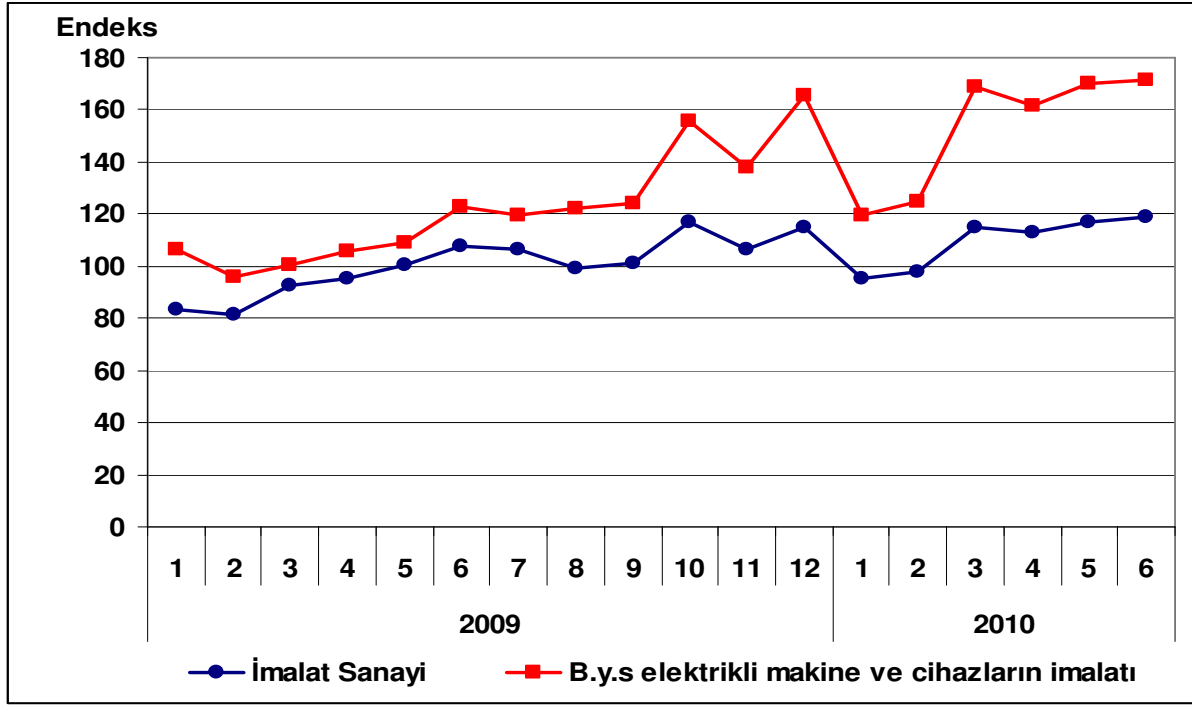

3. Kapasite Kullanım Oranı

2010 yılı Temmuz ayında B.y.s elektrikli makine ve cihazların imalatı sektöründe kapasite kullanım oranı yüzde 74.7 olarak gerçekleşmiştir. Kapasite kullanım oranı bir önceki yılın aynı ayına göre 10.7 puan artarken, bir önceki aya göre 3.6 puan artış kaydetmiştir.

Tablo 2: Temmuz 2010 Kapasite Kullanım Oranı

	KKO (%)	Değişim (Puan) (Yıllık)	Değişim (Puan) (Aylık)
İmalat Sanayi	74.7	7.3	1.1
B.y.s elektrikli makine ve cihazların imalatı	74.7	10.7	3.6

Temmuz ayında, imalat sanayi genelinde kapasite kullanım oranı ise yüzde 74.7 seviyesinde gerçekleşerek, yıllık bazda 7.3 puan artmıştır. Böylece, Temmuz ayında B.y.s elektrikli makine ve cihazların imalatı sektöründeki kapasite kullanım oranı, imalat sanayi ile aynı düzeyde gerçekleşirken, yıllık artış düzeyi, imalat sanayinin üstünde gerçekleşmiştir.

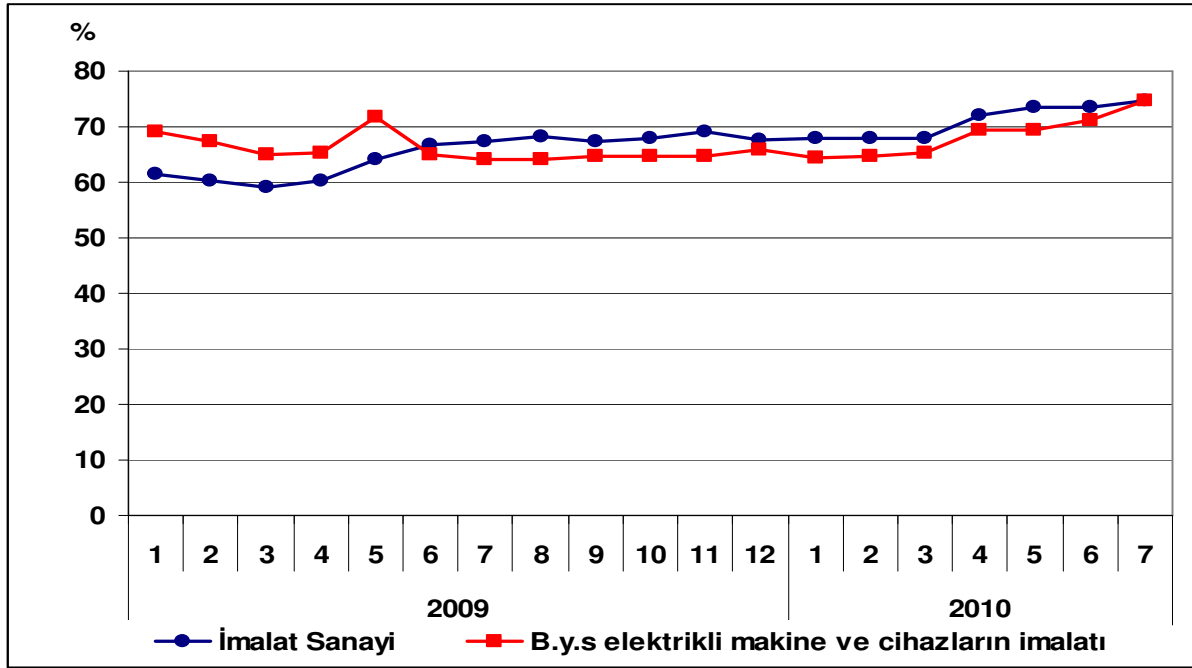
Grafik 2: Kapasite Kullanım Oranının Gelişimi

4. Dış Ticaret

Türkiye İstatistik Kurumu ve Gümrük Müsteşarlığı işbirliği ile oluşturulan geçici dış ticaret verilerine göre; b.y.s elektrikli makine ve cihazların imalatı sektöründe, 2010 yılı Haziran ayında, 2009 yılının aynı ayına göre ihracat yüzde 22.8 oranında bir artışla 427 milyon dolar, ithalat ise yüzde 14.8 oranında bir artışla 646 milyon dolar olarak gerçekleşmiştir. Aynı dönemde dış ticaret açığı ise 216 milyon dolardan 220 milyon dolara ulaşmıştır.

2009 Haziran ayında yüzde 61.7 olan ihracatın ithalatı karşılama oranı, 2010 Haziran ayında yüzde 66'ya yükselmiştir.

Tablo 3: Aylara Göre Dış Ticaret (Değer: 1,000 USD, Değişim: %)

	Yıl	İhracat (X)		İthalat (M)		X-M		X/M (%)
		Değer	Değişim	Değer	Değişim	Değer	Değişim	
SEKTÖR	Ocak-Haziran	2009	1,824,398		2,837,331		-1,012,933	64.3
		2010	2,250,123	23.3	3,789,698	33.6	-1,539,575	52.0
	Haziran	2009	347,357		563,144		-215,787	61.7
		2010	426,725	22.8	646,456	14.8	-219,730	1.8
İMALAT	Ocak-Haziran	2009	45,021,816		48,228,061		-3,206,245	93.4
		2010	50,783,011	12.8	64,854,588	34.5	-14,071,578	338.9
	Haziran	2009	7,897,578		9,858,843		-1,961,265	80.1
		2010	8,937,373	13.2	11,996,650	21.7	-3,059,278	56.0

Grafik 3: B.y.s. Elektrikli Makine ve Cihazların İmalatı Dış Ticareti

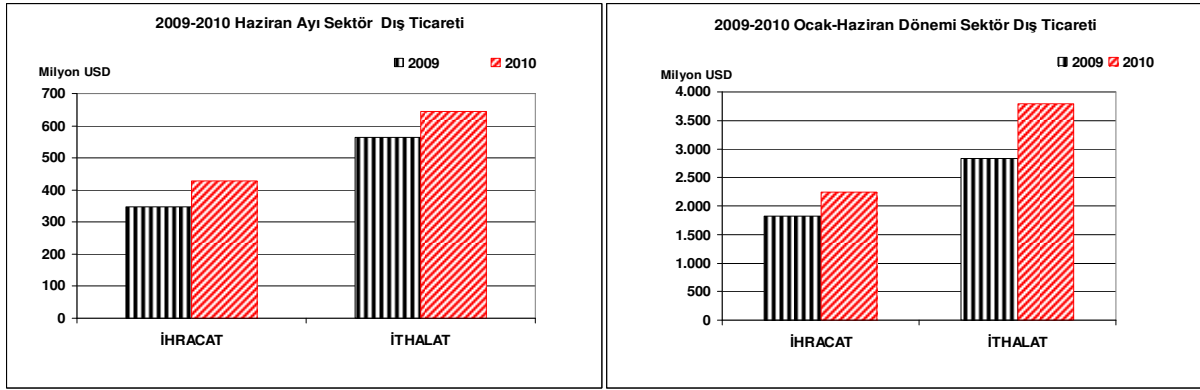

Grafik 4: B.Y.S.Elektrikli Makine ve Cihazların İmalatı Dış Ticaretinin Gelişimi

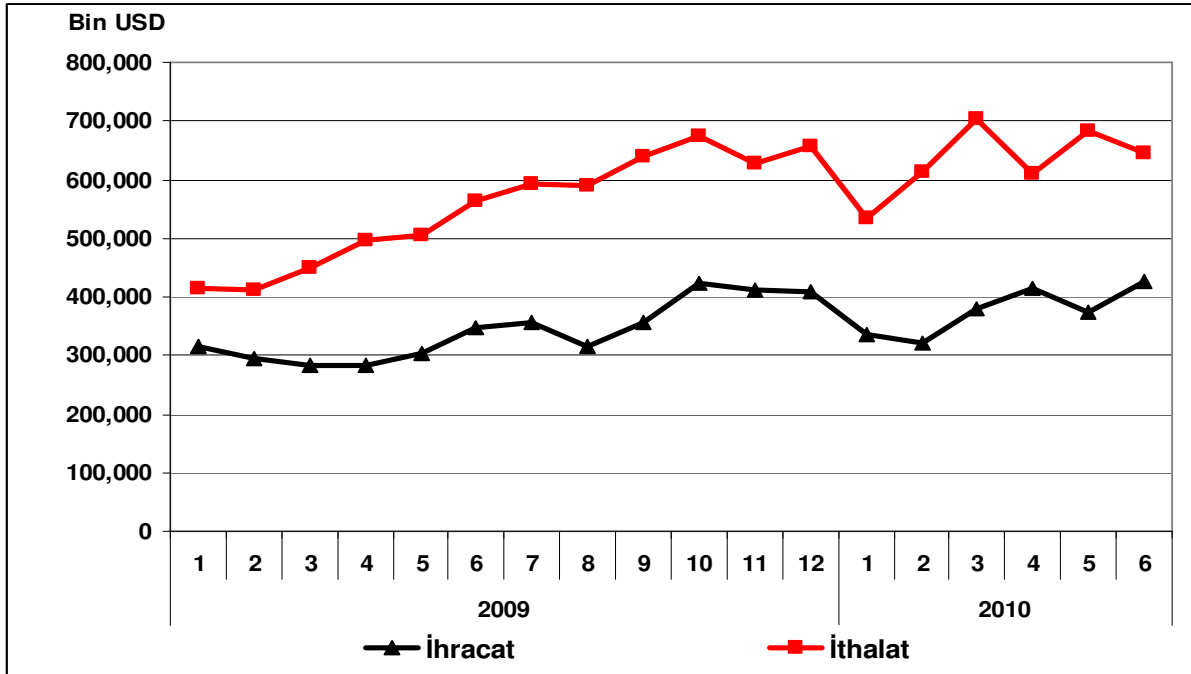

RADYO, TELEVİZYON, HABERLEŞME TEÇHİZATI VE CİHAZLARI İMALATI

Sektör Kodu (NACE): 32

1. Sektöre İlişkin Genel Bilgiler

Sektördeki İşyeri Sayısı (Adet) (2008)	338
İmalat Sanayi İçindeki Payı	%0.11
İmalat Sanayi İçindeki Sırası	19
Sektörde Ücretli Çalışan Sayısı (Kişi) (2008)	19,311
İmalat Sanayi İçindeki Payı	%0.76
İmalat Sanayi İçindeki Sırası	19
Sektör Üretim Değeri (Milyon TL) (2008)	5,515
İmalat Sanayi İçindeki Payı	%1.16
İmalat Sanayi İçindeki Sırası	18
Sektör Katma Değeri (Milyon TL) (2008)	1,089
İmalat Sanayi İçindeki Payı	%1.16
İmalat Sanayi İçindeki Sırası	18

2. Üretim Endeksi

2010 yılı Haziran ayında 2005=100 temel yıllık sanayi üretim endeksi Radyo, Televizyon, Haberleşme Teçhizatı ve Cihazları sektöründe 34.6 olarak gerçekleşmiştir. Üretim endeksi, bir önceki yılın aynı ayına göre yüzde 3.3 oranında azalırken bir önceki aya göre yine yüzde 12.1 oranında azalış kaydetmiştir.

Tablo 1: Haziran 2010 Üretim Endeksi (2005=100)

	Endeks	Değişim (%) (Yıllık)	Değişim (%) (Aylık)
Toplam Sanayi	120.6	10.2	2.2
İmalat Sanayi	119.0	10.6	1.8
Radyo, Televizyon, Haberleşme Teçhizatı ve Cihazları İmalatı	34.6	-3,3	-12.1

Haziran ayında imalat sanayi üretim endeksi ise bir önceki yılın aynı ayına göre yüzde 10.6 oranında artarken, Radyo, Televizyon, Haberleşme Teçhizatı ve Cihazları sektöründe azalış gerçekleşmiştir.

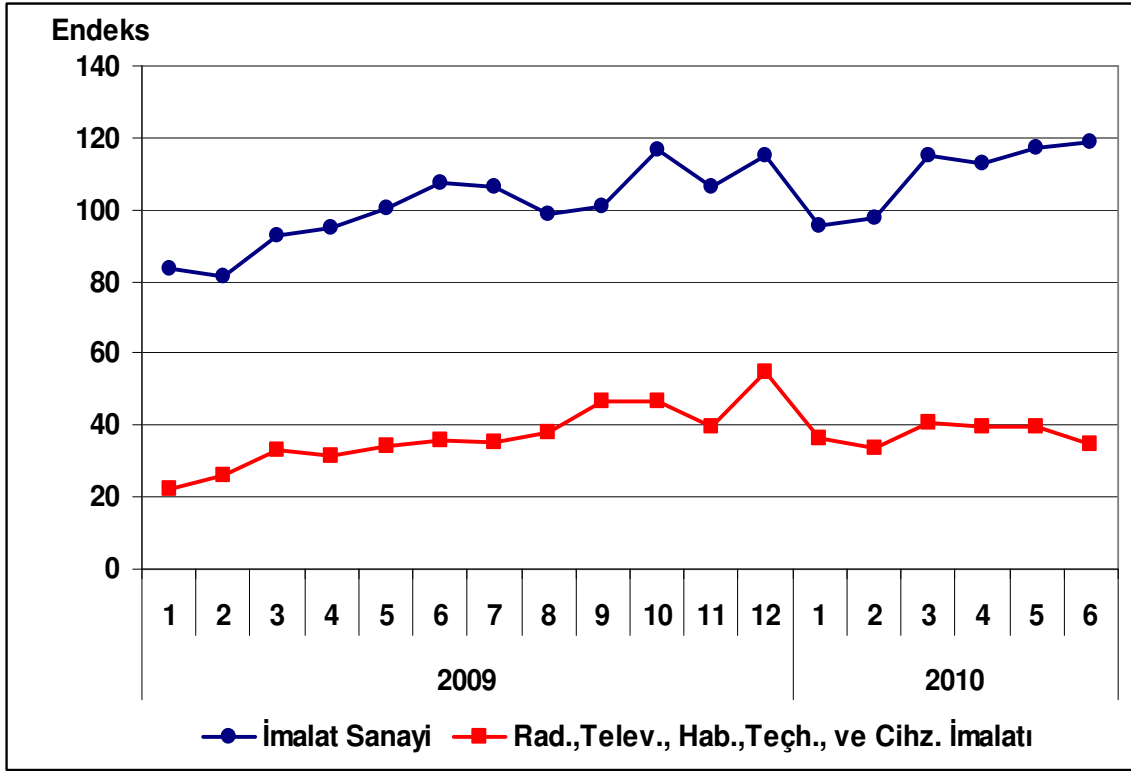
Grafik 1: Üretim Endeksinin Gelişimi (2005=100)

3. Kapasite Kullanım Oranı

2010 yılı Temmuz ayında Radyo, Televizyon, Haberleşme Teçhizatı ve Cihazları sektöründe kapasite kullanım oranı yüzde 68.8 olarak gerçekleşmiştir. Kapasite kullanım oranı, bir önceki yılın aynı ayına göre 3.2 puan azalırken, yine bir önceki aya göre 8.1 puan azalış kaydetmiştir.

Tablo 2: Temmuz 2010 Kapasite Kullanım Oranı

	KKO (%)	Değişim (Puan) (Yıllık)	Değişim (Puan) (Aylık)
İmalat Sanayi	74.7	7.3	1.1
Radyo, Televizyon, Haberleşme Teçhizatı ve Cihazları İmalatı	68.8	- 3.2	- 8.1

Temmuz ayında, imalat sanayi genelinde kapasite kullanım oranı ise yüzde 74.4 seviyesinde gerçekleşerek, yıllık bazda 7.3 puan artmıştır. Böylece, temmuz ayında, radyo, televizyon, haberleşme teçhizatı ve cihazları imalatı sektöründeki kapasite kullanım oranı imalat sanayinin 5.9 puan altında gerçekleşirken, yıllık artış düzeyi de imalat sanayinin altında gerçekleşmiştir.

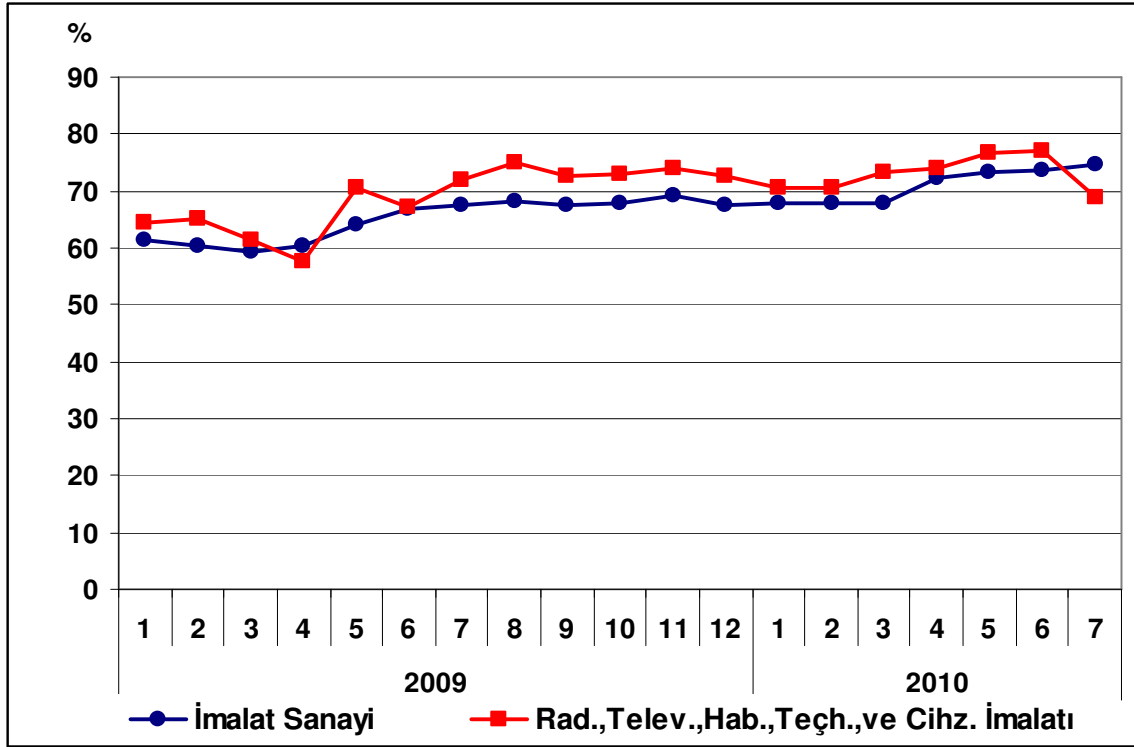
Grafik 2: Kapasite Kullanım Oranının Gelişimi

4. Dış Ticaret

Türkiye İstatistik Kurumu ve Gümrük Müsteşarlığı işbirliği ile oluşturulan geçici dış ticaret verilerine göre; radyo, televizyon, haberleşme teçhizatı ve cihazları sektöründe, 2010 yılı Haziran ayında, 2009 yılının aynı ayına göre ihracat yüzde 9.8 artarak 131 milyon dolar, ithalat ise yüzde 3.6 artarak 440 milyon dolar olarak gerçekleşmiştir. Aynı dönemde dış ticaret açığı 305 milyondan 309 milyona yükselmiştir.

2009 Haziran ayında yüzde 28 olan ihracatın ithalatı karşılama oranı, 2010 Haziran ayında yüzde 30'a yükselmiştir.

Tablo 3: Aylara Göre Dış Ticaret (Değer: 1,000 USD, Değişim: %)

	Yıl	İhracat (X)		İthalat (M)		X-M		X/M (%)
		Değer	Değişim	Değer	Değişim	Değer	Değişim	
SEKTÖR	Ocak-Haziran	2009	727,574		2,001,827		-1,274,253	36
		2010	911,381	25.3	2,458,169	22.8	-1,546,788	21.4
	Haziran	2009	119,568		424,963		-305,395	28
		2010	131,339	9.8	440,112	3.6	-308,774	1.1
İMALAT	Ocak-Haziran	2009	45,021,816		48,228,061		-3,206,245	93
		2010	50,783,011	12.8	64,854,588	34.5	-14,071,578	338.9
	Haziran	2009	7,897,578		9,858,843		-1,961,265	80
		2010	8,937,373	13.2	11,996,650	21.7	-3,059,278	56.0

Grafik 3: Radyo, Televizyon, Haberleşme Teçhizatı ve Cihazları İmalatı Dış Ticareti

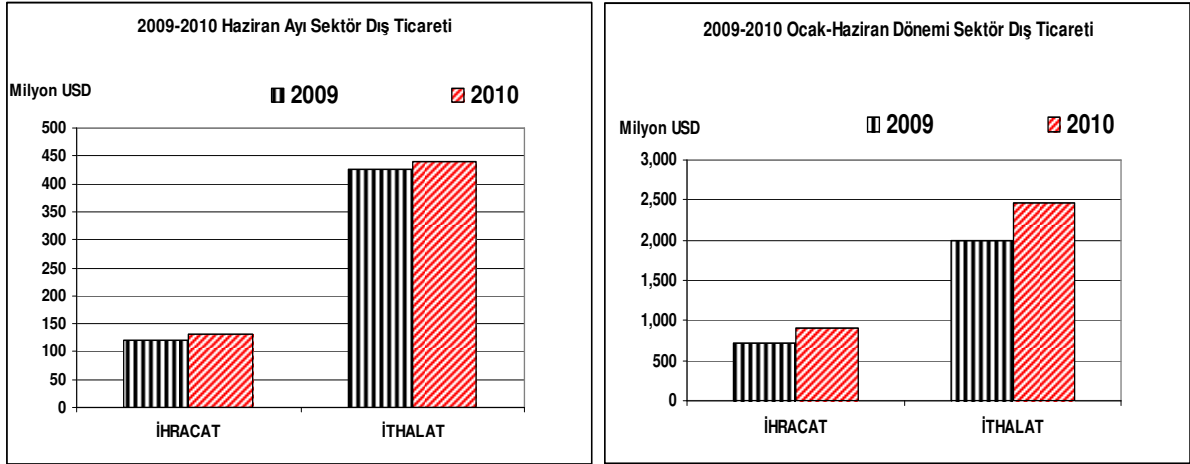

Grafik 4: Radyo, Televizyon, Haberleşme Teçhizatı ve Cihazları İmalatı Dış Ticaretinin Gelişimi

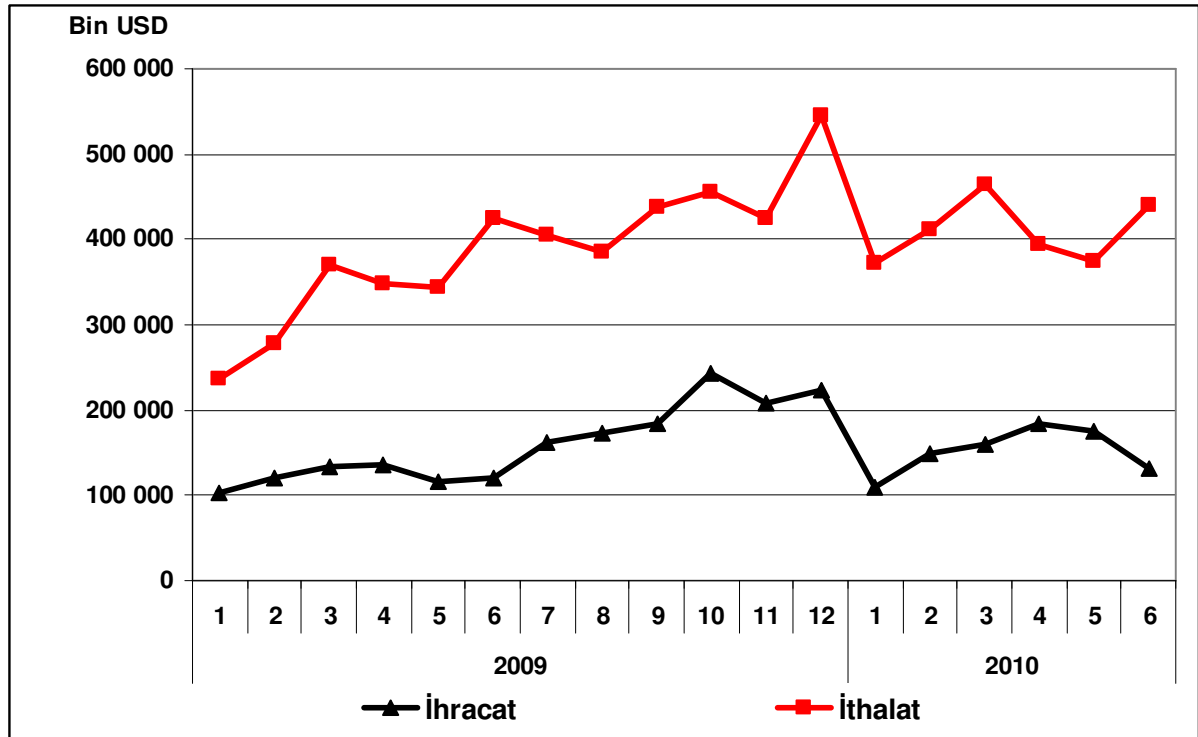

TIBBİ ALETLER; HASSAS VE OPTİK ALETLER İLE SAAT İMALATI

Sektör Kodu (NACE): 33

1. Sektöre İlişkin Genel Bilgiler

Sektördeki İşyeri Sayısı (Adet) (2008)	2,462
İmalat Sanayi İçindeki Payı	%0.77
İmalat Sanayi İçindeki Sırası	15
Sektörde Ücretli Çalışan Sayısı (Kişi) (2008)	22,749
İmalat Sanayi İçindeki Payı	%0.90
İmalat Sanayi İçindeki Sırası	18
Sektör Üretim Değeri (Milyon TL) (2008)	2,041
İmalat Sanayi İçindeki Payı	%0.43
İmalat Sanayi İçindeki Sırası	21
Sektör Katma Değeri (Milyon TL) (2008)	652
İmalat Sanayi İçindeki Payı	%0.70
İmalat Sanayi İçindeki Sırası	21

2. Üretim Endeksi

2010 yılı Mayıs ayında 2005=100 temel yıllık sanayi üretim endeksi tıbbi aletler; hassas ve optik aletler ile saat sektöründe 141.5 olarak gerçekleşmiştir. Üretim endeksi, bir önceki yılın aynı ayına göre yüzde 20.0 oranında artarken, bir önceki aya göre yüzde 12.8 oranında düşüş kaydetmiştir.

Tablo 1: Haziran 2010 Üretim Endeksi (2005=100)

	Endeks	Değişim (%) (Yıllık)	Değişim (%) (Aylık)
Toplam Sanayi	120.6	10.2	2.2
İmalat Sanayi	119.0	10.6	1.8
Tıbbi aletler; hassas ve optik aletler ile saat	141.5	20.0	-12.8

Haziran ayında imalat sanayi üretim endeksi ise bir önceki yılın aynı ayına göre yüzde 10.6 oranında artarken, tıbbi aletler; hassas ve optik aletler ile saat sektöründeki artış oranı imalat sanayinin yaklaşık iki katı daha yüksek (%20.0) gerçekleşmiştir.

Grafik 1: Üretim Endeksinin Gelişimi (2005=100)

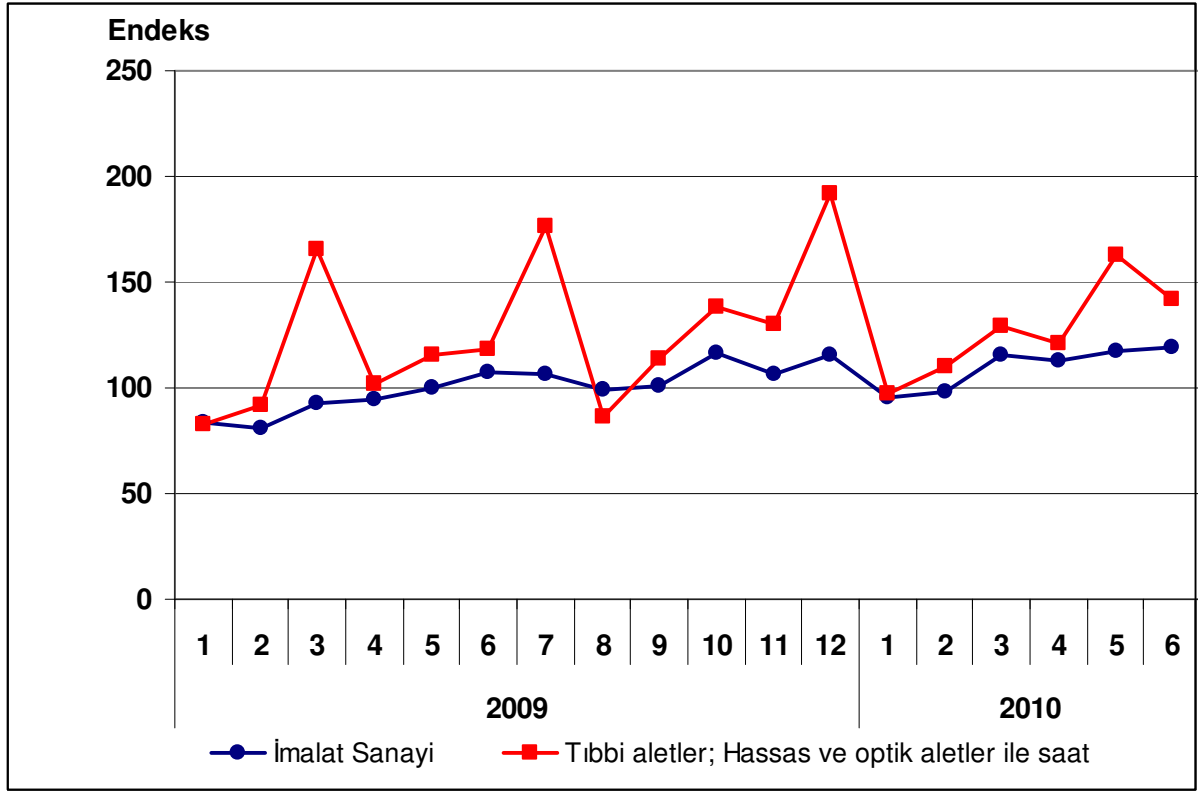

3. Kapasite Kullanım Oranı

2010 yılı Temmuz ayında tıbbi aletler; hassas ve optik aletler ile saat sektöründe kapasite kullanım oranı yüzde 74.9 olarak gerçekleşmiştir. Kapasite kullanım oranı, bir önceki yılın aynı ayına göre 7.3 puan artarken, bir önceki aya göre 1.1 puan artış kaydetmiştir.

Tablo 2: Temmuz 2010 Kapasite Kullanım Oranı

	KKO (%)	Değişim (Puan) (Yıllık)	Değişim (Puan) (Aylık)
İmalat Sanayi	74.7	7.3	1.1
Tıbbi aletler; hassas ve optik aletler ile saat	74.9	6.1	1.3

Temmuz ayında, imalat sanayi genelinde kapasite kullanım oranı ise yüzde 74.7 seviyesinde gerçekleşerek, yıllık bazda 7.3 puan artmıştır. Böylece, Temmuz ayında, tıbbi aletler; hassas ve optik aletler ile saat sektöründeki kapasite kullanım oranı imalat sanayinin 0.2 puan üzerinde yer alırken, yıllık artış düzeyi ise imalat sanayinin altında kalmıştır.

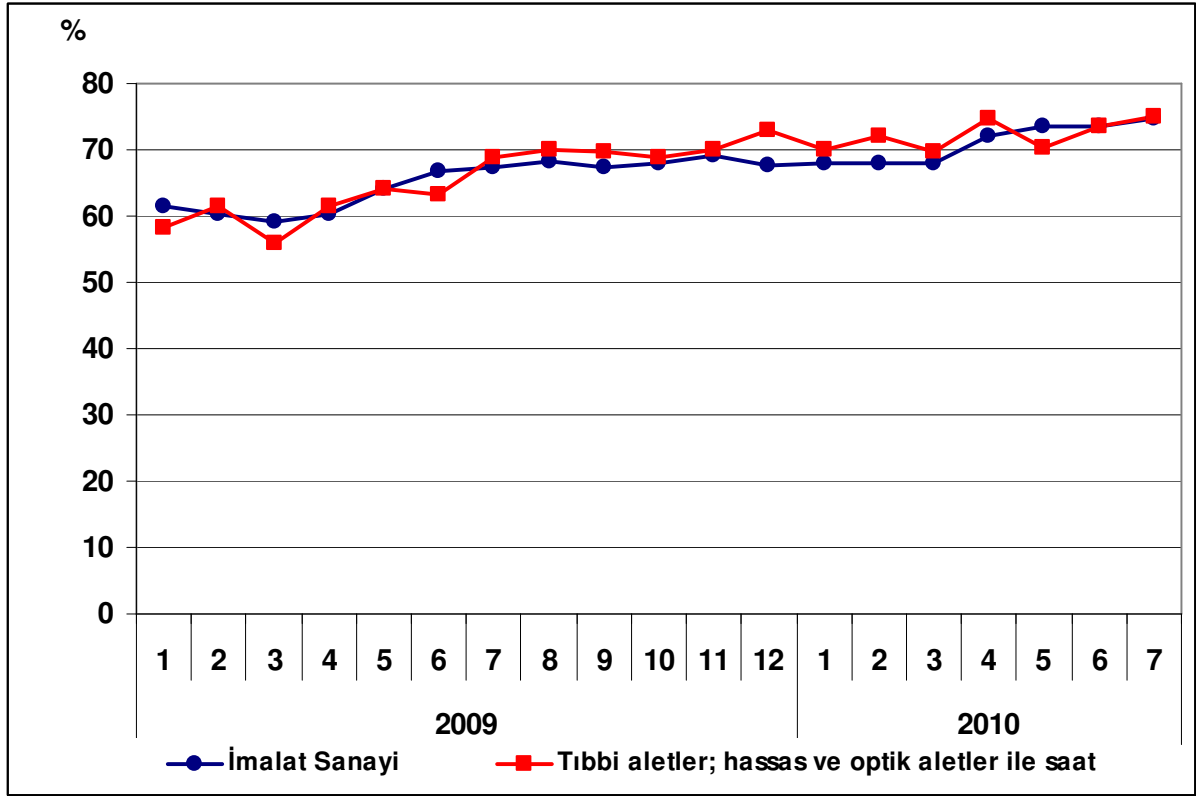
Grafik 2: Kapasite Kullanım Oranının Gelişimi

4. Dış Ticaret

Türkiye İstatistik Kurumu ve Gümrük Müsteşarlığı işbirliği ile oluşturulan geçici dış ticaret verilerine göre; tıbbi aletler; hassas ve optik aletler ile saat sektöründe, 2010 yılı Haziran ayında, 2009 yılının aynı ayına göre ihracat yüzde 15.1 artarak 35.8 milyon dolar, ithalat ise yüzde 20.4 artarak 328.9 milyon dolar olarak gerçekleşmiştir. Aynı dönemde dış ticaret açığı 242 milyon dolardan 293 milyon dolara yükselmiştir.

2009 Haziran ayında yüzde 11.4 olan ihracatın ithalatı karşılama oranı, 2010 Haziran ayında yüzde 10.9'a gerilemiştir.

Tablo 3: Aylara Göre Dış Ticaret (Değer: 1,000 USD, Değişim: %)

SEKTÖR	Yıl	İhracat (X)		İthalat (M)		X-M		X/M (%)	
		Değer	Değişim	Değer	Değişim	Değer	Değişim		
SEKTÖR	Ocak-Haziran	2009	172,398		1,394,261		-1,221,863	12.4	
		2010	194,070	12.6	1,783,487	27.9	-1,589,417	30.1	10.9
	Haziran	2009	31,116		273,240		-242,124		11.4
		2010	35,810	15.1	328,892	20.4	-293,083	21.0	10.9
İMALAT	Ocak-Haziran	2009	45,021,816		48,228,061		-3,206,245		93.4
		2010	50,783,011	12.8	64,854,588	34.5	-14,071,577	338.9	78.3
	Haziran	2009	7,897,578		9,858,843		-1,961,265		80.1
		2010	8,937,373	13.2	11,996,650	21.7	-3,059,277	56.0	74.5

Grafik 3: Tıbbi Aletler; Hassas ve Optik Aletler ile Saat İmalatı Dış Ticareti

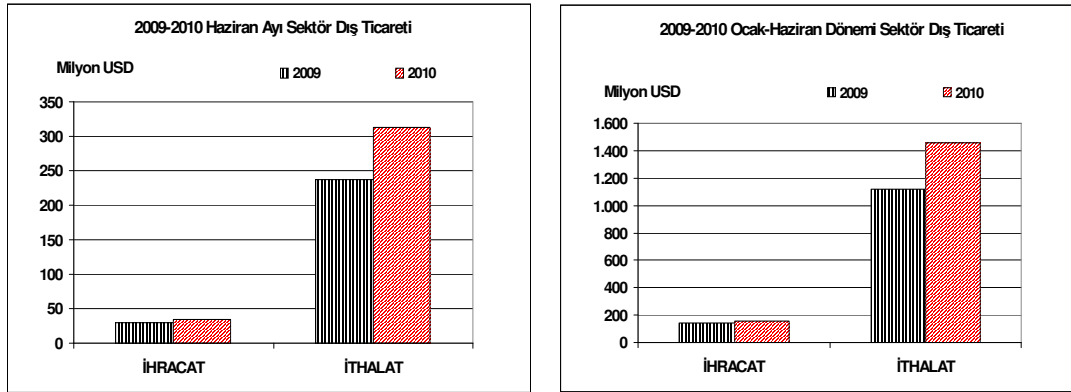

Grafik 4: Tıbbi Aletler; Hassas ve Optik Aletler ile Saat İmalatı Dış Ticaretinin Gelişimi

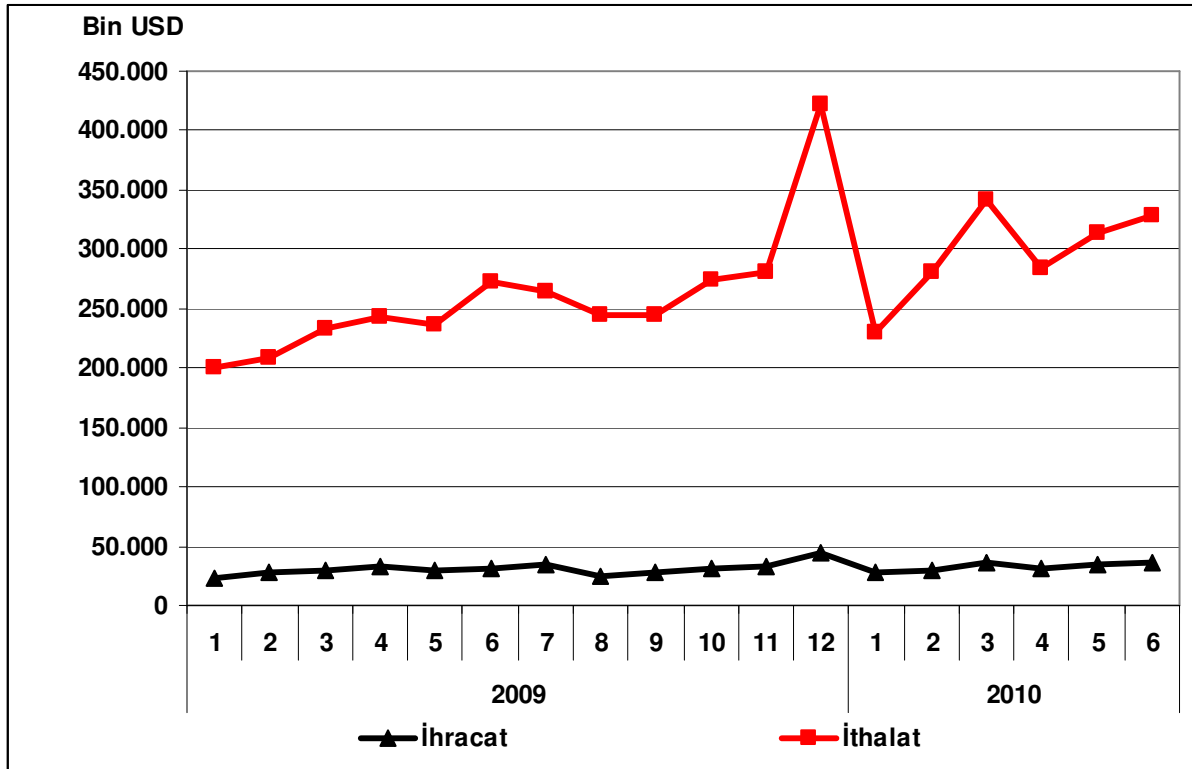

MOTORLU KARA TAŞITI, RÖMORK VE YARI-RÖMORK İMALATI

Sektör Kodu (NACE): 34

1. Sektöre İlişkin Genel Bilgiler

Sektördeki İşyeri Sayısı (Adet) (2008)	3,776
İmalat Sanayi İçindeki Payı	%1.17
İmalat Sanayi İçindeki Sırası	13
Sektörde Ücretli Çalışan Sayısı (Kişi) (2008)	132,166
İmalat Sanayi İçindeki Payı	%5.21
İmalat Sanayi İçindeki Sırası	8
Sektör Üretim Değeri (Milyon TL) (2008)	39,635
İmalat Sanayi İçindeki Payı	%8.31
İmalat Sanayi İçindeki Sırası	3
Sektör Katma Değeri (Milyon TL) (2008)	7,891
İmalat Sanayi İçindeki Payı	%8.41
İmalat Sanayi İçindeki Sırası	4

2. Üretim Endeksi

2010 yılı Haziran ayında 2005=100 temel yıllık sanayi üretim endeksi, motorlu kara taşıtı, römork ve yarı-römork imalat sektöründe 127.3 olarak gerçekleşmiştir. Üretim endeksi, bir önceki yılın aynı ayına göre yüzde 26.0 oranında, bir önceki aya göre ise yüzde 5.2 oranında artış kaydetmiştir.

Tablo 1: Haziran 2010 Üretim Endeksi (2005=100)

	Endeks	Değişim (%) (Yıllık)	Değişim (%) (Aylık)
Toplam Sanayi	120.6	10.2	2.2
İmalat Sanayi	119.0	10.6	1.8
Motorlu Kara Taşıtı, Römork ve Yarı-Römork İmalatı	127.3	26.0	5.2

Haziran ayında, imalat sanayi üretim endeksi ise bir önceki yılın aynı ayına göre yüzde 10.6 artarken, Motorlu Kara Taşıtı, Römork ve Yarı Römork sektöründeki artış oranı yüzde 26 olup imalat sanayii artış oranının üzerinde gerçekleşmiştir.

Grafik 1: Üretim Endeksinin Gelişimi (2005=100)

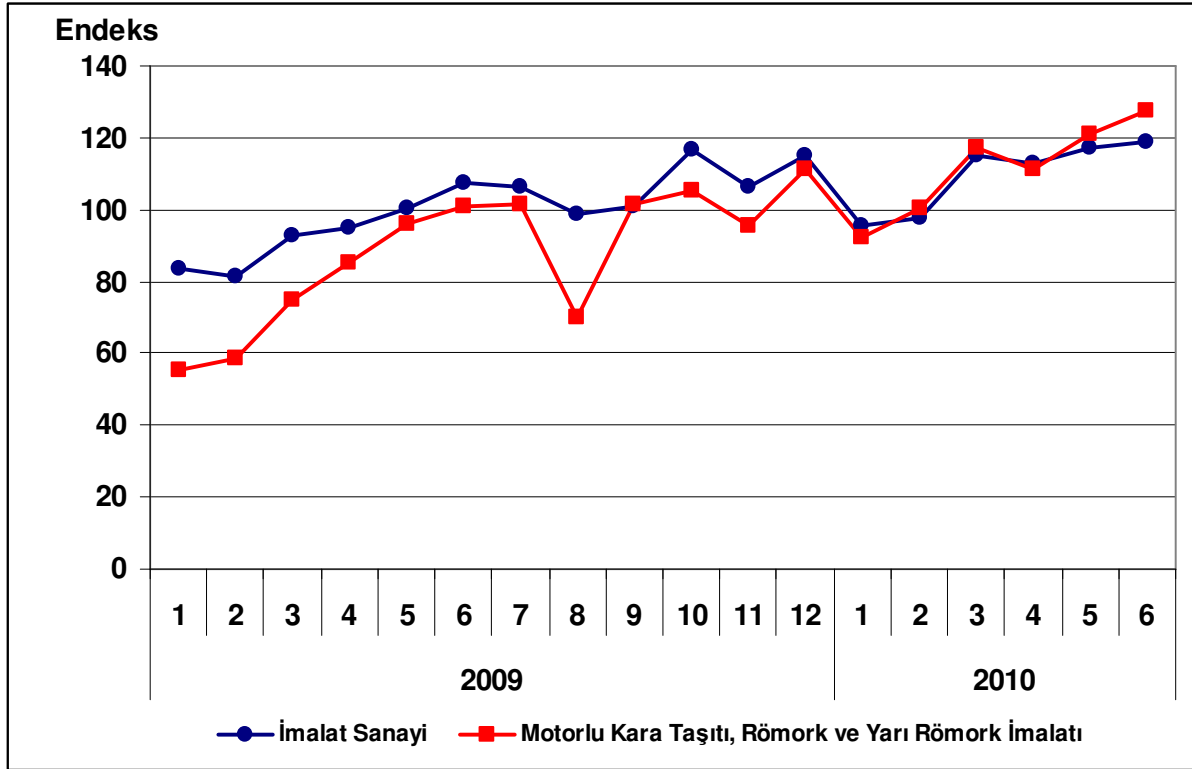

3. Kapasite Kullanım Oranı

2010 yılı Temmuz ayında motorlu kara taşıtı, römork ve yarı-römork sektöründe kapasite kullanım oranı yüzde 71.8 olarak gerçekleşmiştir. Kapasite kullanım oranı, bir önceki yılın aynı ayına göre 8.5 puan artarken, bir önceki aya göre ise 1.9 puan artış kaydetmiştir.

Tablo 2: Temmuz 2010 Kapasite Kullanım Oranı

	KKO (%)	Değişim (Puan) (Yıllık)	Değişim (Puan) (Aylık)
İmalat Sanayi	74.7	7.3	1.1
Motorlu Kara Taşıtı, Römork ve Yarı-Römork İmalatı	71.8	8.5	1.9

Temmuz ayında, imalat sanayi genelinde kapasite kullanım oranı yüzde 74.7 seviyesinde gerçekleşerek, yıllık bazda 7.3 puan artmıştır. Temmuz ayında, motorlu kara taşıtı, römork ve yarı-römork sektöründeki kapasite kullanım oranı imalat sanayinin 2.9 puan altında kalırken, yıllık değişimde ise imalat sanayinin 1.2 puan üzerinde artış gerçekleşmiştir.

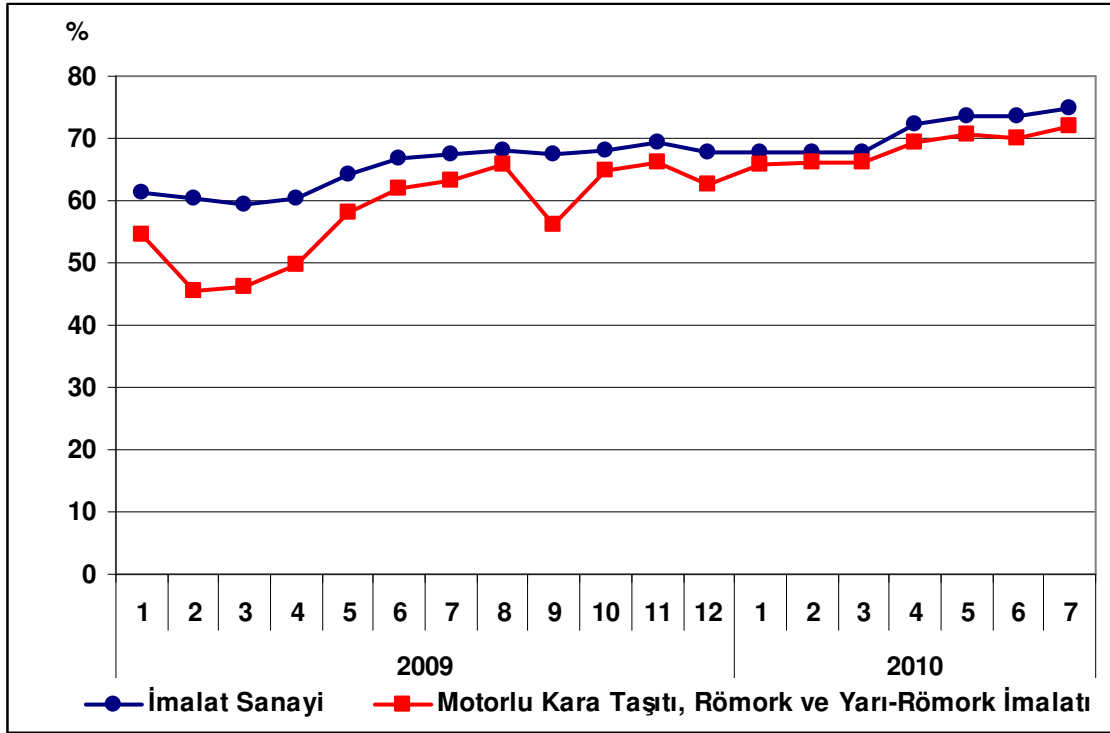
Grafik 2: Kapasite Kullanım Oranının Gelişimi

4. Dış Ticaret

Türkiye İstatistik Kurumu ve Gümrük Müsteşarlığı işbirliği ile oluşturulan geçici dış ticaret verilerine göre; motorlu kara taşıtı, römork ve yarı-römork sektöründe, 2010 yılı Haziran ayında, 2009 yılının aynı ayına göre ihracat yüzde 2.3 düşerek 1.19 milyar dolar, ithalat ise yüzde 25.9 artarak 1.25 milyar dolar olarak gerçekleşmiştir. Aynı dönemde sektörün dış ticaret dengesi fazladan açığa dönüşmüş, 2009 yılı Haziran ayında 224.3 milyon dolar dış ticaret fazlası veren sektör 2010 Haziranında 60.7 milyon dolar açık vermiştir.

2009 Haziran ayında yüzde 122.6 olan ihracatın ithalatı karşılama oranı, 2010 Haziran ayında yüzde 95.1'e gerilemiştir.

Tablo 3: Aylara Göre Dış Ticaret (Değer: 1,000 USD, Değişim: %)

	Yıl	İhracat (X)		İthalat (M)		X-M		X/M (%)	
		Değer	Değişim	Değer	Değişim	Değer	Değişim		
SEKTÖR	Ocak-Haziran	2009	5,634,950		4,514,033		1,120,917	124.8	
		2010	7,486,454	32.9	6,407,923	42.0	1,078,531	-3.8	116.8
	Haziran	2009	1,218,255		993,975		224,280		122.6
		2010	1,190,444	-2.3	1,251,132	25.9	-60,688	-127.1	95.1
İMALAT	Ocak-Haziran	2009	45,021,597		48,228,033		-3,206,436		93.4
		2010	51,080,482	13.5	64,843,075	34.5	-13,762,593	329.2	78.8
	Haziran	2009	7,897,363		9,858,773		-1,961,410		80.1
		2010	8,937,373	13.2	11,996,650	21.7	-3,059,277	56.0	74.5

Grafik 3: Motorlu Kara Taşıtı, Römork ve Yarı-Römork İmalatı Dış Ticareti

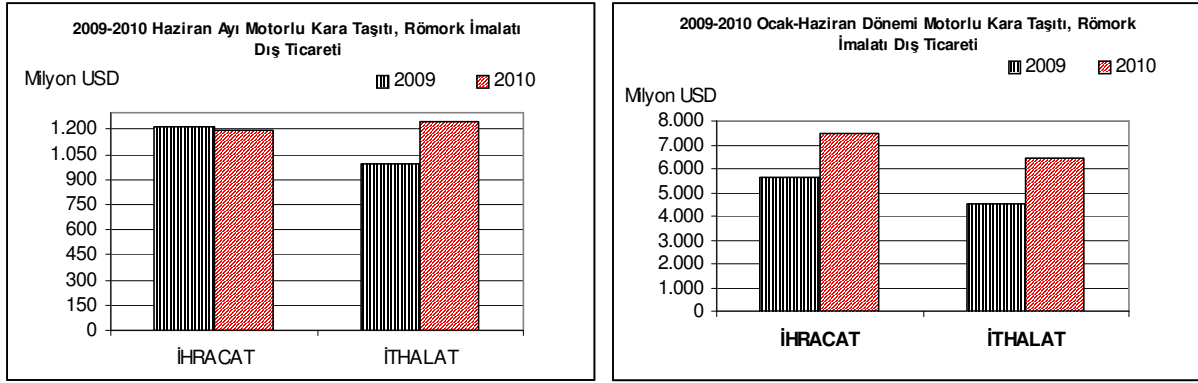

Grafik 4: Motorlu Kara Taşıtı, Römork ve Yarı-Römork İmalatı Dış Ticaretinin Gelişimi

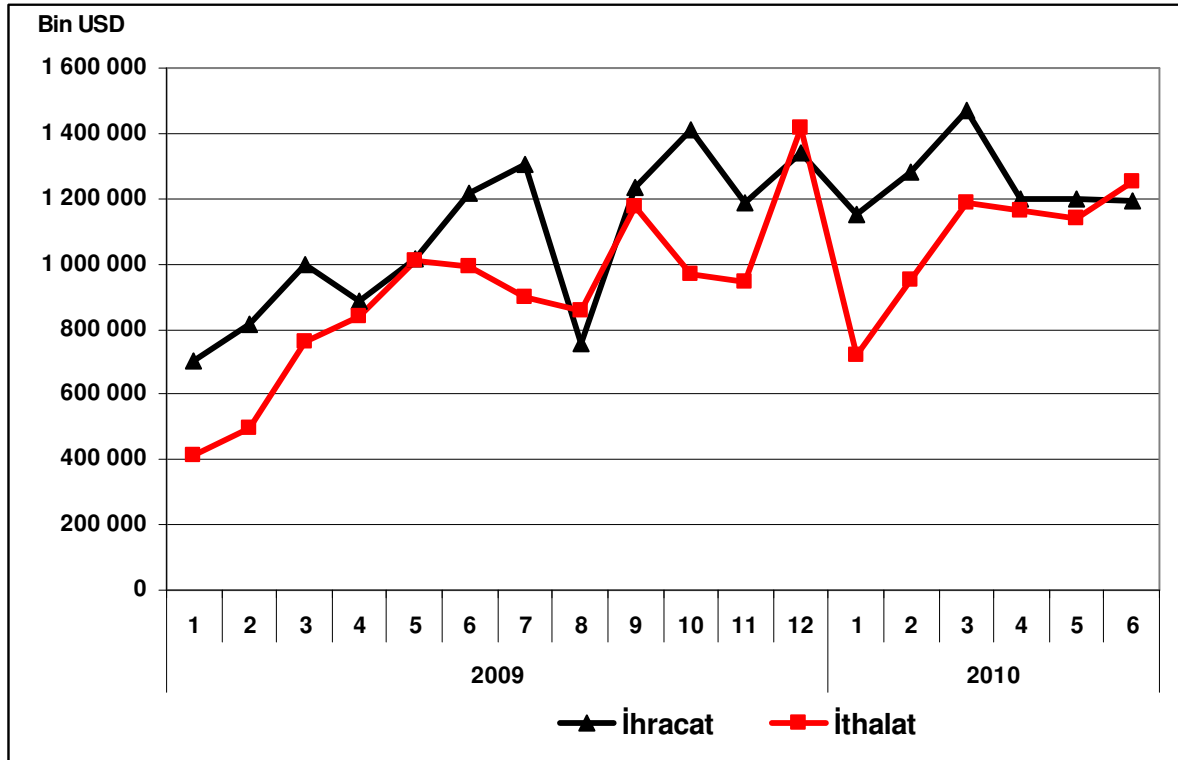

DİĞER ULAŞIM ARAÇLARI İMALATI

Sektör Kodu (NACE): 35

1. Sektöre İlişkin Genel Bilgiler

Sektördeki İşyeri Sayısı (Adet) (2008)	2,369
İmalat Sanayi İçindeki Payı	%0.74
İmalat Sanayi İçindeki Sırası	16

Sektörde Ücretli Çalışan Sayısı (Kişi) (2008)	60,312
İmalat Sanayi İçindeki Payı	%2.38
İmalat Sanayi İçindeki Sırası	13

Sektör Üretim Değeri (Milyon TL) (2008)	7,268
İmalat Sanayi İçindeki Payı	%1.52
İmalat Sanayi İçindeki Sırası	16

Sektör Katma Değeri (Milyon TL) (2008)	2,288
İmalat Sanayi İçindeki Payı	%2.44
İmalat Sanayi İçindeki Sırası	13

2. Üretim Endeksi

2010 yılı Haziran ayında 2005=100 temel yıllık sanayi üretim endeksi diğer ulaşım araçları sektöründe 159 olarak gerçekleşmiştir. Üretim endeksi, bir önceki yılın aynı ayına göre yüzde 1.9 oranında artarken, bir önceki aya göre de yüzde 8.2 oranında artış kaydetmiştir.

Tablo 1: Haziran 2010 Üretim Endeksi (2005=100)

	Endeks	Değişim (%) (Yıllık)	Değişim (%) (Aylık)
Toplam Sanayi	120.6	10.2	2.2
İmalat Sanayi	119.0	10.6	1.8
Diğer Ulaşım Araçları İmalatı	159.0	1.9	8.2

Haziran ayında imalat sanayi üretim endeksi ise bir önceki yılın aynı ayına göre yüzde 10.6 oranında artarken, diğer ulaşım araçları sektöründeki artış oranı imalat sanayinin altında gerçekleşmiştir.

Grafik 1: Üretim Endeksinin Gelişimi (2005=100)

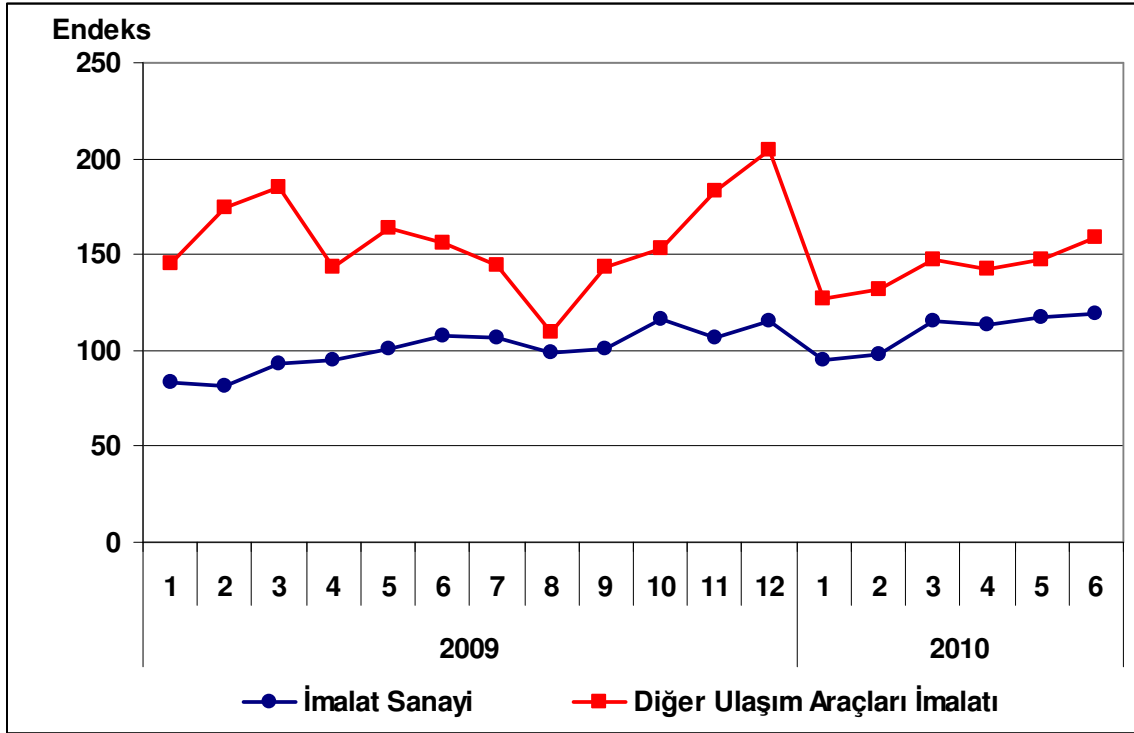

3. Kapasite Kullanım Oranı

2010 yılı Temmuz ayında diğer ulaşım araçları sektöründe kapasite kullanım oranı yüzde 72.9 olarak gerçekleşmiştir. Kapasite kullanım oranı, bir önceki yılın aynı ayına göre 6.7 puan artarken, bir önceki aya göre de 6.1 puan artmıştır.

Tablo 2: Temmuz 2010 Kapasite Kullanım Oranı

	KKO (%)	Değişim (Puan) (Yıllık)	Değişim (Puan) (Aylık)
İmalat Sanayi	74.7	7.3	1.1
Diğer Ulaşım Araçları İmalatı	72.9	6.7	6.1

Temmuz ayında, imalat sanayi genelinde kapasite kullanım oranı ise yüzde 74.7 seviyesinde gerçekleşirken, yıllık bazda 7.3 puan artmıştır. Böylece, temmuz ayında, diğer ulaşım araçları sektöründeki kapasite kullanım oranı imalat sanayinin 1.8 puan altında kalırken, yıllık artış düzeyi de imalat sanayiinde altında gerçekleşmiştir.

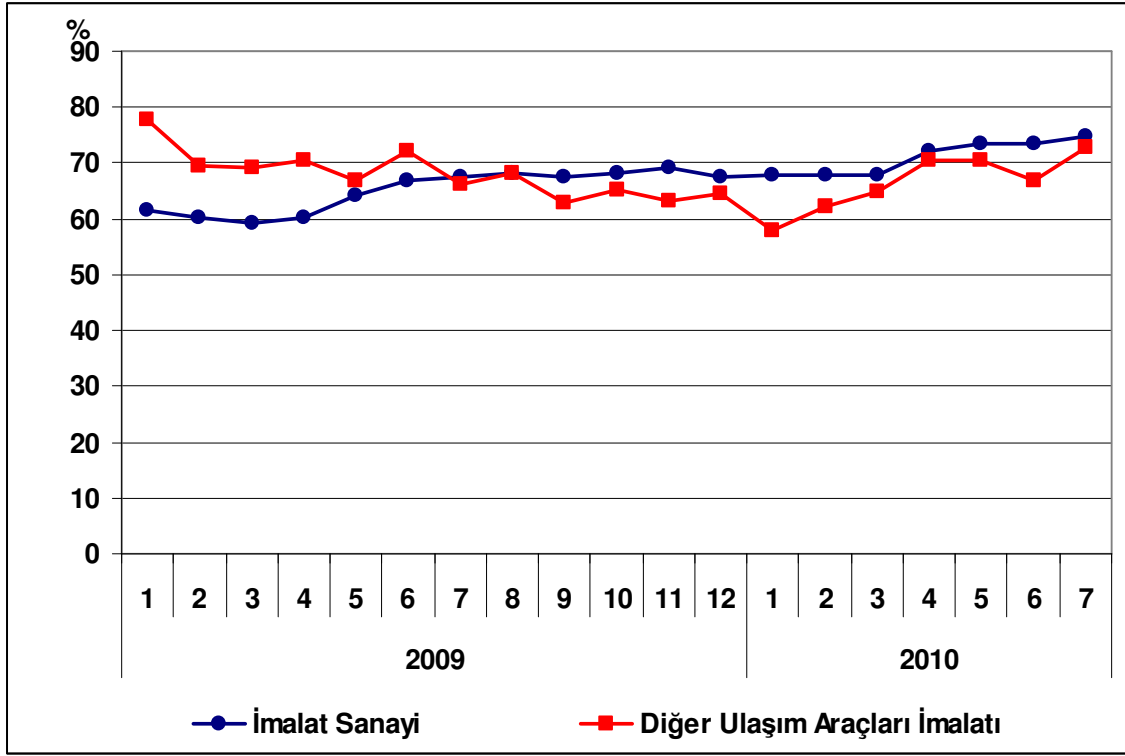
Grafik 2: Kapasite Kullanım Oranının Gelişimi

4. Dış Ticaret

Türkiye İstatistik Kurumu ve Gümrük Müsteşarlığı işbirliği ile oluşturulan geçici dış ticaret verilerine göre; diğer ulaşım araçları sektöründe, 2010 yılı Haziran ayında, 2009 yılının aynı ayına göre ihracat yüzde 10.4 azalarak 225 milyon dolar, ithalat ise yüzde 83.7 artarak 373 milyon dolar olarak gerçekleşmiştir. Geçen yılın Haziran ayında 48 milyon dolar olan dış ticaret fazlası, 2010 yılı Haziran ayında 148 milyon dolar dış ticaret açığına dönüşmüştür.

2009 Haziran ayında yüzde 124 olan ihracatın ithalatı karşılama oranı, 2010 Haziran ayında yüzde 60'a gerilemiştir.

Tablo 3: Aylara Göre Dış Ticaret (Değer: 1,000 USD, Değişim: %)

	Yıl	İhracat (X)		İthalat (M)		X-M		X/M (%)	
		Değer	Değişim	Değer	Değişim	Değer	Değişim		
SEKTÖR	Ocak-Haziran	2009	1,161,447		1,377,565		-126,118	84	
		2010	917,652	-20.9	1,551,909	12.7	-634,257	192.2	59
	Haziran	2009	251,406		203,066		48,340		124
		2010	225,361	-10.4	373,160	83.7	-147,799	-208.3	60
İMALAT	Ocak-Haziran	2009	45,021,816		48,228,061		-3,206,245		93
		2010	50,783,011	12.8	64,854,588	34.5	-14,071,577	338.9	78
	Haziran	2009	7,897,578		9,858,843		-1,961,265		88
		2010	8,937,373	13.2	11,996,650	21.7	-3,059,277	188.4	74

Grafik 3: Diğer Ulaşım Araçları İmalatı Dış Ticareti

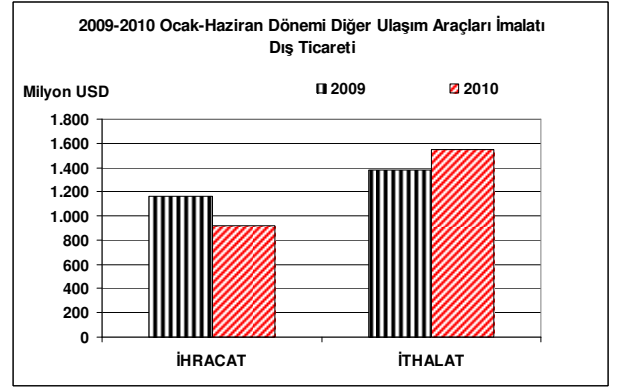
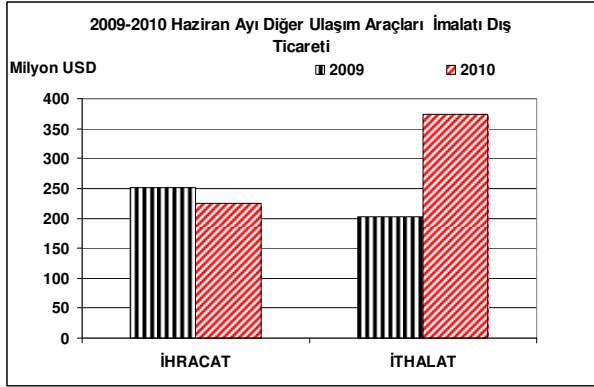

Grafik 4: Diğer Ulaşım Araçları İmalatı Dış Ticaretinin Gelişimi

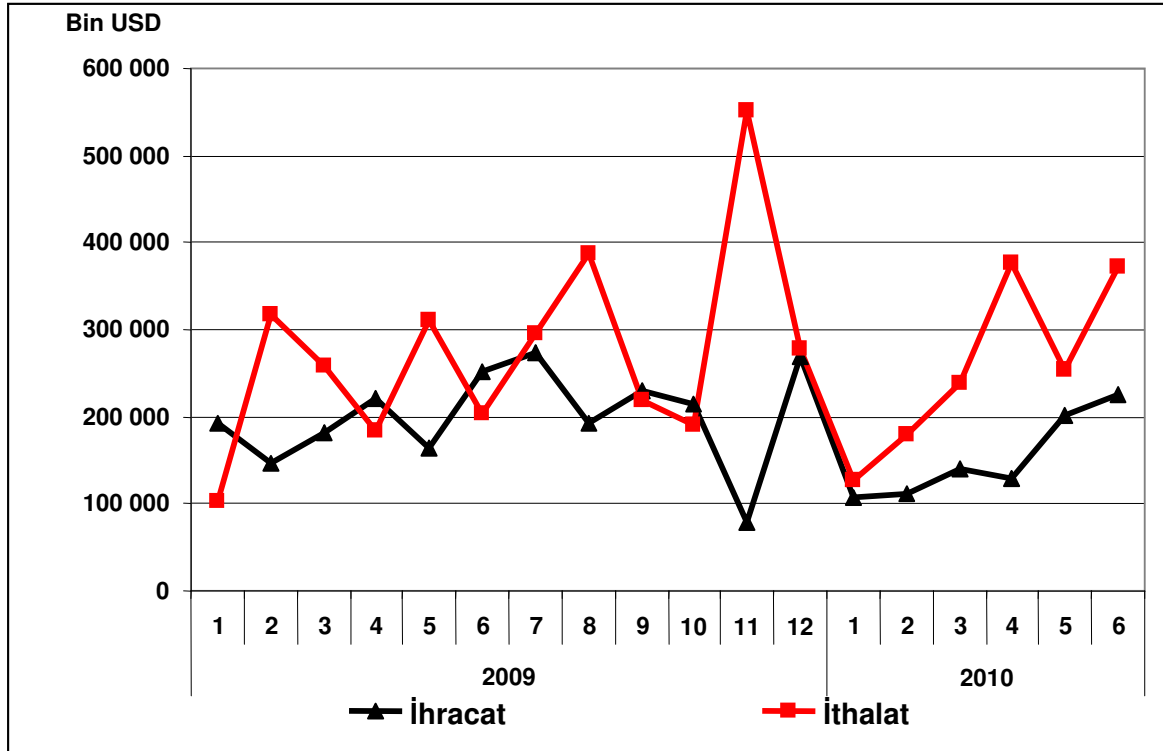

MOBİLYA İMALATI: B.Y.S. DİĞER İMALATLAR

Sektör Kodu (Nace): 36

1. Sektöre İlişkin Genel Bilgiler

Sektördeki İşyeri Sayısı (Adet) (2008)	40,627
İmalat Sanayi İçindeki Payı	%12.63
İmalat Sanayi İçindeki Sırası	3

Sektörde Ücretli Çalışan Sayısı (Kişi) (2008)	149,917
İmalat Sanayi İçindeki Payı	%5.91
İmalat Sanayi İçindeki Sırası	7

Sektör Üretim Değeri (Milyon TL) (2008)	16,068
İmalat Sanayi İçindeki Payı	%3.37
İmalat Sanayi İçindeki Sırası	13

Sektör Katma Değeri (Milyon TL) (2008)	2,842
İmalat Sanayi İçindeki Payı	%3.03
İmalat Sanayi İçindeki Sırası	12

2. Üretim Endeksi

2010 yılı Haziran ayında 2005=100 temel yıllık sanayi üretim endeksi mobilya imalatı; başka yerde sınıflandırılmamış diğer imalatlar sektöründe 161.0 olarak gerçekleşmiştir. Üretim endeksi, bir önceki yılın aynı ayına göre yüzde 7.9 oranında, bir önceki aya göre ise yüzde 5.9 oranında artış kaydetmiştir.

Tablo 1: Haziran 2010 Üretim Endeksi (2005=100)

	Endeks	Değişim (%) (Yıllık)	Değişim (%) (Aylık)
Toplam Sanayi	120.6	10.2	2.2
İmalat Sanayi	119.0	10.6	1.8
Mobilya İmalatı ve Başka Yerde Sınıflandırılmamış Diğer İmalatlar	161.0	7.9	5.9

Haziran ayında imalat sanayi üretim endeksi ise bir önceki yılın aynı ayına göre yüzde 10.6 oranında artarken, mobilya imalatı; başka yerde sınıflandırılmamış diğer imalatlar sektöründeki artış oranı imalat sanayinin altında gerçekleşmiştir.

Grafik 1: Üretim Endeksinin Gelişimi

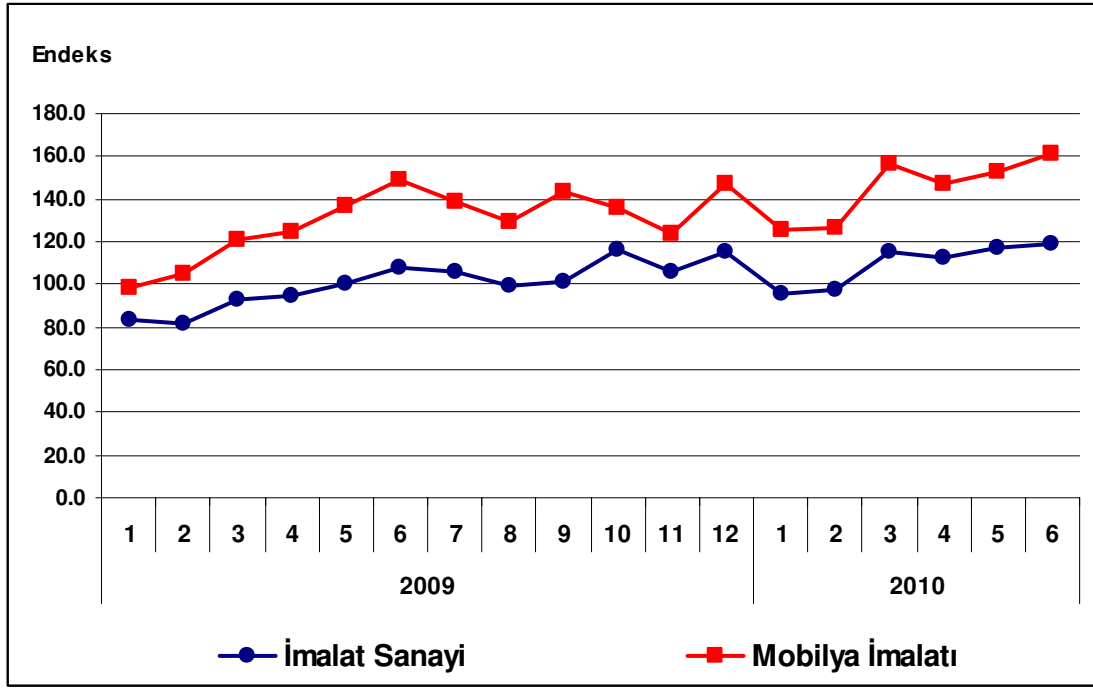

3. Kapasite Kullanım Oranı

2010 yılı Temmuz ayında mobilya imalatı; başka yerde sınıflandırılmamış diğer imalatlar sektöründe kapasite kullanım oranı yüzde 66.4 olarak gerçekleşmiştir. Kapasite kullanım oranı bir önceki yılın aynı ayına göre 3.2 puan, bir önceki aya göre ise 1.9 puan artmıştır.

Tablo 2: Temmuz 2010 Kapasite Kullanım Oranı

	KKO (%)	Değişim (Puan) (Yıllık)	Değişim (Puan) (Aylık)
İmalat Sanayi	74.7	7.3	1.1
Mobilya İmalatı; Başka Yerde Sınıflandırılmamış Diğer İmalatlar	66.4	3.2	1.9

Temmuz ayında, imalat sanayi genelinde kapasite kullanım oranı yüzde 74.7 seviyesinde gerçekleşerek, yıllık bazda 7.3 puan artmıştır. Temmuz ayında, mobilya imalatı; başka yerde sınıflandırılmamış diğer imalatlar sektöründe kapasite kullanım oranı imalat sanayinin 8.3 puan altında kalırken, yıllık artış düzeyi de imalat sanayinin altında gerçekleşmiştir.

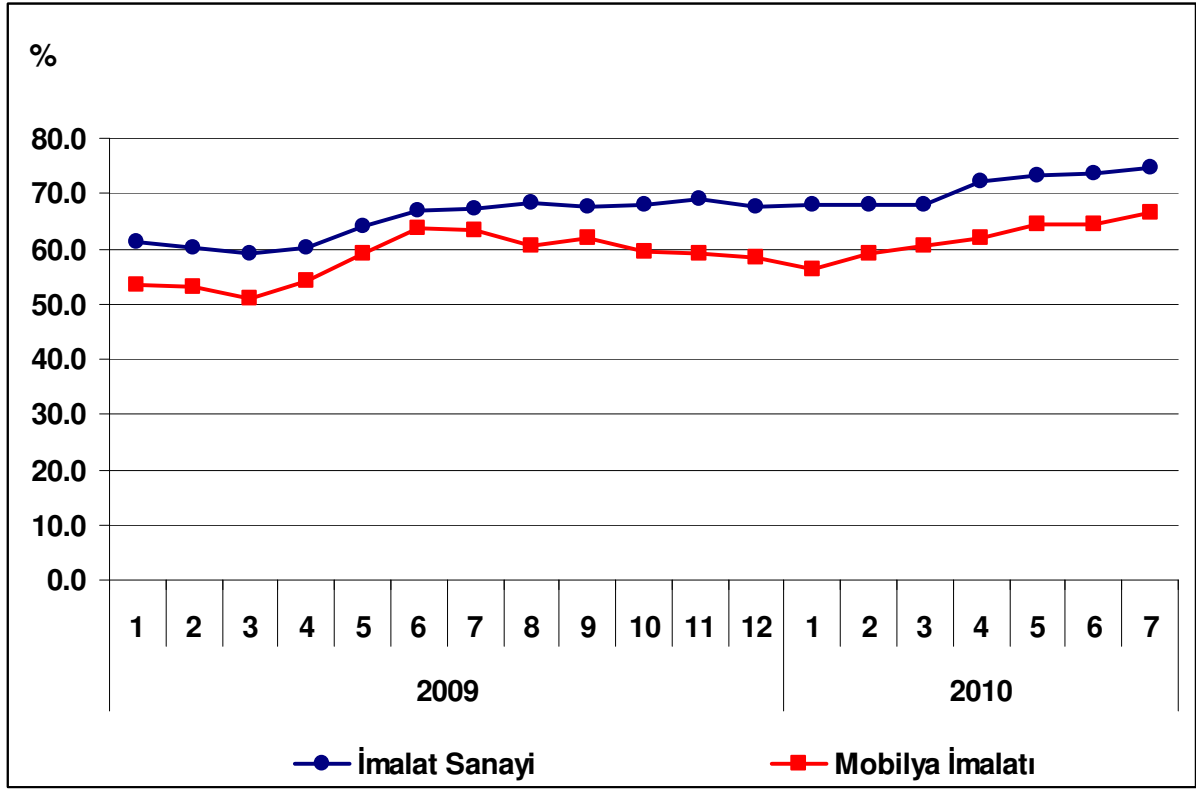
Grafik 2: Kapasite Kullanım Oranının Gelişimi

4. Dış Ticaret

Türkiye İstatistik Kurumu ve Gümrük Müsteşarlığı işbirliği ile oluşturulan geçici dış ticaret verilerine göre; mobilya sektöründe 2010 yılı Haziran ayında, 2009 yılının aynı ayına göre ihracat yüzde 21.9 artarak 267.1 milyon dolar olarak gerçekleşirken, ithalat yüzde 36.5 artarak 233.2 milyon dolar olarak gerçekleşmiştir. Böylece, 2009 yılı Haziran ayında 48.3 milyon dolar olan dış ticaret fazlası yüzde 29.7 oranında azalarak 2010 yılı Haziran ayında 33.9 milyon dolara gerilemiştir. 2009 Haziran ayında yüzde 128 olan ihracatın ithalatı karşılama oranı, 2010 Haziran ayında yüzde 115'e gerilemiştir.

Tablo 3: Aylara Göre Dış Ticaret (Değer: 1,000 USD, Değişim: %)

SEKTÖR	Yıl	İhracat (X)		İthalat (M)		X-M		X/M (%)
		Değer	Değişim	Değer	Değişim	Değer	Değişim	
SEKTÖR	Ocak-Haziran	2009	1,261,225		979,082		282,143	129
		2010	1,595,219	26.5	1,167,260	19.2	427,959	51.7
	Haziran	2009	219,132		170,881		48,251	128
		2010	267,094	21.9	233,182	36.5	33,912	-29.7
İMALAT	Ocak-Haziran	2009	45,021,816		48,228,061		-3,206,245	93
		2010	50,783,011	12.8	64,854,588	34.5	-14,071,577	338.9
	Haziran	2009	7,897,578		9,858,843		-1,961,265	80
		2010	8,937,373	13.2	11,996,650	21.7	-3,059,277	56.0

Grafik 3: Mobilya İmalatı; Başka Yerde Sınıflandırılmamış Diğer İmalatlar Dış Ticareti

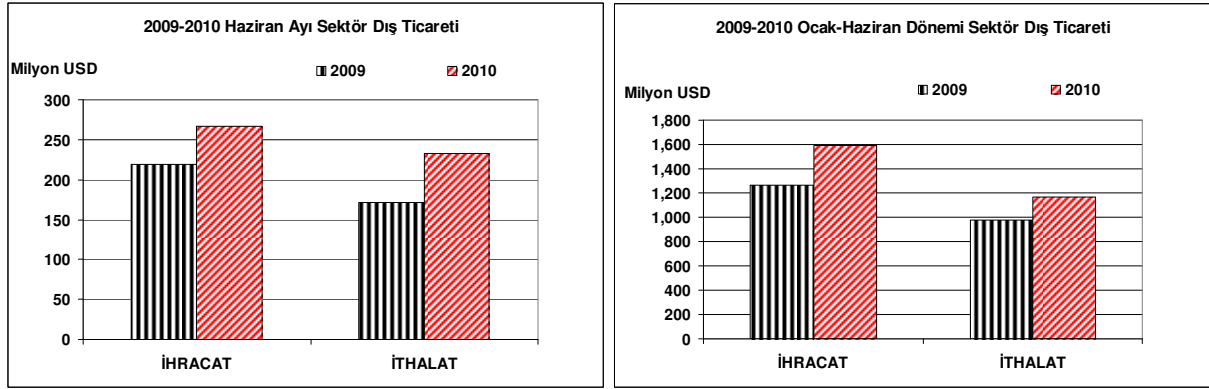

Grafik 4: Mobilya İmalatı; Başka Yerde Sınıflandırılmamış Diğer İmalatlar Dış Ticaretinin Gelişimi

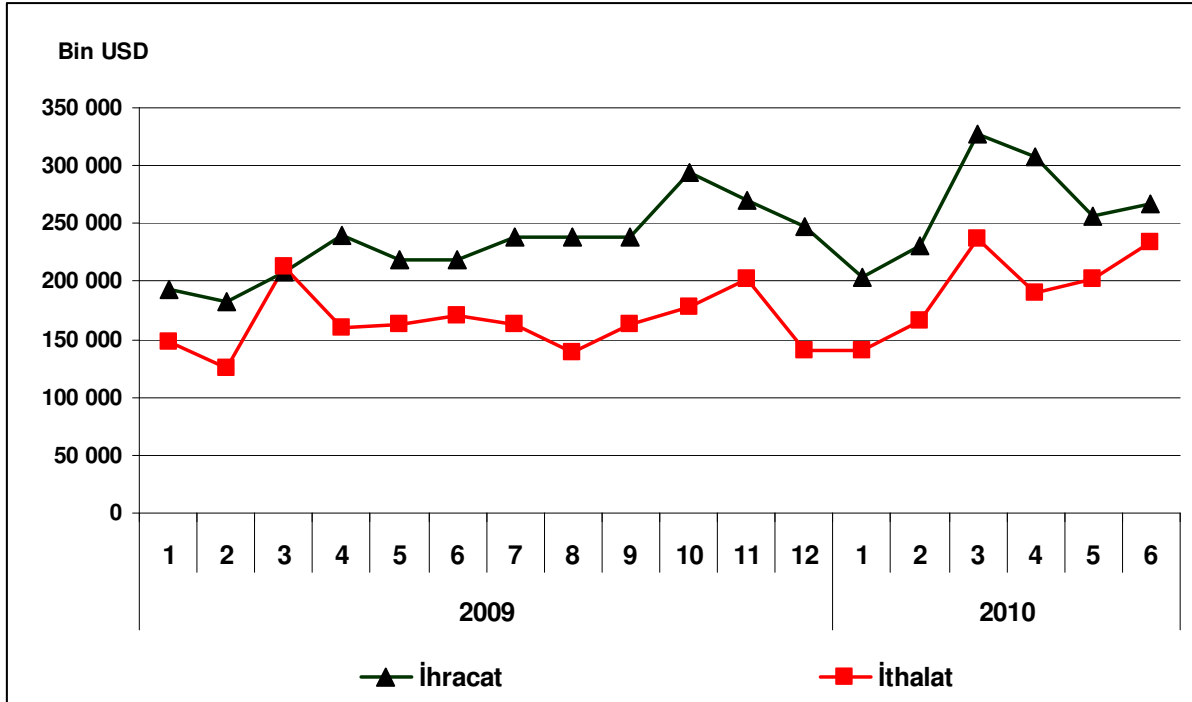

ESAM Tarafından Gerçekleştirilen Diğer Bazı Çalışmalar;

- İktisadi Dönemler İtibariyle Türkiye Ekonomisinde Kalkınma (1924–2004),
- İstatistikî Bölge Birimleri Sınıflandırması Düzey 2'ye Göre İmalat Sanayiinin Alt Sektörler İtibariyle Dağılımı,
- Dış Ticaretteki Rekabet Gücüne Göre Sanayi Sektörünün Değerlendirilmesi (1995–2005 Dönemi, ISIC Revize 3 Dört Haneli Düzey Sınıflamasına Göre),
- Bölgesel Dengesizliği Giderme Politikaları ve Türkiye: “Acil Destek Programları” Üzerine Gözlemler,
- Derinin Tabaklanması, İşlenmesi; Bavul, El Çantası, Saraçlık, Koşum Takımı ve Ayakkabı İmalatı Sektör Raporu,
- İmalat Sanayi Ürünlerinin Dış Ticaretteki Rekabet Gücüne Göre Değerlendirilmesi (1995–2004 Dönemi),
- Kalkınma Teorileri ve Modern Kalkınma Bankacılığı Uygulamaları,
- Gıda Ürünleri ve İçecek İmalatı Sektör Raporu,
- Tütün Ürünleri İmalatı Sektör Raporu,
- Tekstil Ürünleri İmalatı Sektör Raporu,
- Giyim Eşyası İmalatı; Kürkün İşlenmesi ve Boyanması Sektör Raporu,
- Derinin Tabaklanması, İşlenmesi; Bavul, El Çantası, Saraçlık, Koşum Takımı ve Ayakkabı İmalatı Sektör Raporu,
- Ağaç ve Mantar Ürünleri İmalatı (Mobilya Hariç); Hasır ve Buna Benzer Örülerek Yapılan Maddelerin İmalatı Sektör Raporu,
- Kâğıt ve Kâğıt Ürünleri İmalatı Sektör Raporu,
- Basım ve Yayım; Plak, Kaset vb. Kayıtlı Medyanın Çoğaltılması Sektör Raporu,
- Kok Kömürü, Rafine Edilmiş Petrol Ürünleri ve Nükleer Yakıt İmalatı Sektör Raporu,
- Kimyasal Madde ve Ürünlerin İmalatı Sektör Raporu,
- Plastik ve Kauçuk Ürünleri İmalatı Sektör Raporu,
- Metalik Olmayan Diğer Mineral Ürünlerin İmalatı Sektör Raporu,
- Ana Metal Sanayii Sektör Raporu,
- Makine ve Teçhizatı Hariç; Metal Eşya Sanayi Sektör Raporu,
- Başka Yerde Sınıflandırılmamış (BYS) Makine ve Teçhizat İmalatı Sektör Raporu,
- Büro, Muhasebe ve Bilgi İşlem Makineleri İmalatı Sektör Raporu,
- Başka Yerde Sınıflandırılmamış (BYS) Elektrikli Makine ve Cihazların İmalatı Sektör Raporu,
- Radyo, Televizyon, Haberleşme Teçhizatı ve Cihazları İmalatı Sektör Raporu,
- Tıbbi Aletler; Hassas ve Optik Aletler ile Saat İmalatı Sektör Raporu,
- Motorlu Kara Taşıtı; Römork ve Yarı-Römork İmalatı Sektör Raporu,
- Diğer Ulaşım Araçlarının İmalatı Sektör Raporu,
- Mobilya İmalatı; Başka Yerde Sınıflandırılmamış Diğer İmalat Sektör Raporu,
- Türkiye İmalat Sanayiinin Yapısal Analizi ve Sektörel Performans Değerlendirmesi (22 Ana Sektör İtibariyle),
- Mikro Finansman,
- İpoteğe Dayalı Konut Kredisi (Mortgage),
- Altyapı Yatırımlarının Finansmanı,
- Rize Stratejik Gelişme Raporu,
- Kars Stratejik Gelişme Raporu,
- Türkiye'nin Dış Ticareti ve İmalat Sanayiinin Mekânsal ve Yapısal Durumuna İlişkin Değerlendirmeler,
- Örnek Seçilmiş Ülkelerdeki Kalkınma Bankaları (Organizasyonları, Çalışma Yöntemleri, Kaynak ve Plasman Politikaları, Faaliyet Alanları, Ürün Çeşitleri),
- Dünya'da ve Türkiye'de Turizm Sektörü,
- Azerbaycan Ülke Sektör Araştırmaları; Tarım Sektörü,
- Azerbaycan Ülke Sektör Araştırmaları; Tarımsal Sanayii Sektörü (Gıda ve İçecek Sanayii, Tekstil ve Giyim Eşyası Sanayii),

- Azerbaycan Ülke Sektör Araştırmaları; Hafif İmalat Sanayii Sektörü (Deri İşleme ve Ayakkabı Sanayii, Kâğıt ve Kâğıt Ürünleri Sanayii, Makine İmalatı Sanayii, Mobilya Sanayii),
- Azerbaycan Ülke Sektör Araştırmaları; Lojistik Sektörü,
- Küresel Mali Kriz ve Reel Sektöre Muhtemel Etkileri Raporu,
- TR62 Adana Alt Bölgesi Stratejik Gelişme Raporu,
- Azerbaycan, Dağlık Şirvan Rayonu Potansiyel Yatırım Alanları Raporu
- Azerbaycan, Dağlık Şirvan Rayonu Yatırım Profilleri Raporu,
- Azerbaycan, Guba Haçmaz Rayonu Potansiyel Yatırım Alanları Raporu,
- Azerbaycan, Guba Haçmaz Rayonu Yatırım Profilleri Raporu,
- Azerbaycan, Şeki Zagatala Rayonu Potansiyel Yatırım Alanları Raporu,
- Azerbaycan, Şeki Zagatala Rayonu Yatırım Profilleri Raporu,
- Azerbaycan, Abşeron Rayonu Potansiyel Yatırım Alanları Raporu,
- Azerbaycan, Abşeron Rayonu Yatırım Profilleri Raporu,
- Azerbaycan, Lankeran Rayonu Potansiyel Yatırım Alanları Raporu,
- Azerbaycan, Lankeran Rayonu Yatırım Profilleri Raporu,
- Azerbaycan, Yukarı Karabağ Rayonu Potansiyel Yatırım Alanları Raporu,
- Azerbaycan, Yukarı Karabağ Rayonu Yatırım Profilleri Raporu,
- Azerbaycan, Aran Rayonu Potansiyel Yatırım Alanları Raporu,
- Azerbaycan, Aran Rayonu Yatırım Profilleri Raporu,
- Azerbaycan, Gence Qazax Rayonu Potansiyel Yatırım Alanları Raporu,
- Azerbaycan, Gence Qazax Rayonu Yatırım Profilleri Raporu,
- Enerji Sektörü Raporu,
- Bosna Hersek Ülke Profili,
- Bosna Hersek Tarım Sektörü,
- Bosna Hersek Tarım ve Tarımsal Sanayi Yatırım Profilleri,
- Bosna Hersek Turizm Sektörü,
- Bosna Hersek Turizm Sektörü Yatırım Profilleri,
- Bosna Hersek Enerji Sektörü,
- Bosna Hersek Altyapı Sektörü,
- Dış Ticaretin Yapısı ve Türkiye'nin Temel İhracatçı Sektörlerinde Rakip Ülkeler ve Pazar Payları araştırması,
- Ekonomik Gelişmeler Özet Değerlendirme Raporu, (periyodik)
- Temel Makroekonomik Göstergelerdeki Gelişmeler Sunumu, (periyodik)

Müdürlüğümüz tüm çalışmalarına Bankamız resmi web sitesinden; <http://www.kalkinma.com.tr/ekonomik-arastirma-raporlari.aspx> adresiyle ulaşılabilir.

Görüş ve önerilerinizi esam@kalkinma.com.tr adresine gönderebilirsiniz.